



PODER EXECUTIVO
ESTADO DE RONDÔNIA
PREFEITURA MUNICIPAL DE GUAJARÁ-MIRIM
DEPARTAMENTO DE COMPRAS E LICITAÇÕES – DCL



AVISO DE LICITAÇÃO

CONCORRÊNCIA Nº 003/2026-DCL
PROCESSO N.º 2762/2025 – SEMTAS
(SEGUNDA CHAMADA DA LICITAÇÃO FRACASSADA CC 006/2025-DCL)

O Município de Guajará-Mirim - RO, através da **Comissão de Contratação**, instituída conforme dispõe o Decreto nº 17.157/GAB.PREF/2025, torna público, para conhecimento de interessados, que se encontra autorizada a realização do certame regida pela **Lei 14.133 de 1º de abril de 2021** e suas alterações, Lei Complementar nº 123/06 e alterações e demais normas legais e regulamentares aplicáveis à espécie, na Modalidade de **CONCORRÊNCIA**, em sua forma **Eletrônica** sob o regime de execução **INDIRETA** do tipo **MENOR PREÇO GLOBAL**, modo de disputa **Aberto e Fechado**, tendo por finalidade a *Contratação de empresa especializada para construção de 50 unidades habitacionais sociais no município de Guajará-mirim, para atender a proposta de nº 033864/2024 do Ministério das Cidades, conforme Memorial Descritivo, Planilhas orçamentárias, memória de cálculo, cronograma físico-financeiro, composições unitárias e outros documentos pertinentes a execução da Obra.*

VALOR ESTIMADO PARA CONTRATAÇÃO: R\$ 7.390.950,69 (Sete Milhões, Trezentos e Noventa Mil, Novecentos e Cinquenta Reais e Sessenta e Nove Centavos). **ABERTURA DAS PROPOSTAS: dia 01 de Abril de 2026, as 10h00min.** (horário de Brasília-DF) **LOCAL DA SESSÃO:** plataforma de licitações <https://licitanet.com.br/>, **DAS INFORMAÇÕES COMPLEMENTARES:** O presente edital, projeto de engenharia e planilhas orçamentária referente a obra/serviços, encontram-se disponíveis para conhecimento e retirada no Site <https://licitanet.com.br/> Prefeitura www.guajaramirim.ro.gov.br e no Portal Nacional de Contratações Públicas – PNCP <https://pncp.gov.br/>. Maiores informações através do fone/fax: (069) 98425 0443 E (69) 98406-4408.

Guajará-Mirim, 16 de Março de 2026

Elizângela Serafim de Lima
Agente de Contratação/Comissão de Contratação





**PODER EXECUTIVO
ESTADO DE RONDÔNIA
PREFEITURA MUNICIPAL DE GUAJARÁ-MIRIM
DEPARTAMENTO DE COMPRAS E LICITAÇÕES – DCL**



AVISO DE LICITAÇÃO

CONCORRÊNCIA Nº 003/2026-DCL

(SEGUNDA CHAMADA DA LICITAÇÃO FRACASSADA CC 006/2025-DCL)

PROCESSO N.º 2762/2025 – SEMTAS

ÍNDICE

- 1- PREÂMBULO**
- 2- DO OBJETO DA LICITAÇÃO E DO PRAZO**
- 3- DA DOTAÇÃO ORÇAMENTARIA - FONTE DE RECURSOS E VALOR ESTIMADO**
- 4- DAS CONDIÇÕES DE PARTICIPAÇÃO**
- 5- DA APRESENTAÇÃO DA PROPOSTA**
- 6- DO PREENCHIMENTO DA PROPOSTA**
- 7- DA ABERTURA DA SESSÃO, CLASSIFICAÇÃO DAS PROP. E DA FORMULAÇÃO DE LANCES**
- 8- DO BENEFÍCIO ÀS MICROEMPRESAS E ÀS EMPRESAS DE PEQUENO PORTE;**
- 9- DA FASE DE JULGAMENTO**
- 10- FASE DA HABILITAÇÃO.**
- 11- DOS RECURSOS**
- 12- DAS INFRAÇÕES**
- 13- DA IMPUGNAÇÃO DO EDITAL E DO PEDIDO DE ESCLARECIMENTO**
- 14- DISPOSIÇÕES GERAIS**
- 15- ANEXOS**





EDITAL DE LICITAÇÃO
CONCORRÊNCIA Nº 003/2026-DCL
PROCESSO N.º 2762/2025 – SEMTAS
(SEGUNDA CHAMADA DA LICITAÇÃO FRACASSADA CC 006/2025-DCL)

1 – PREÂMBULO

O **Município de Guajará-mirim/RO**, através da Comissão de Contratação, nomeada pelo Decreto Nº de 17.157/GAB-PREF/2025 de 19 de Maio de 2025, no uso de suas atribuições, torna público para conhecimento de interessados nos termos da **Lei Federal nº 14.133 de 1º de abril de 2021**, Decretos Municipais de regulamentação nº 15.534/24, 15.536/24, 15.543/24, 15.544/24 GAB-PREF/2024, Lei complementar nº 123 de 14 de dezembro de 2006 e alterações, tendo em vista o que consta no Processo Administrativo nº 2762/2025, a abertura da licitação na modalidade de **CONCORRÊNCIA Nº 003/2026/DCL (SEGUNDA CHAMADA DA LICITAÇÃO FRACASSADA CC 006/2025-DCL)**, no modo **ELETRÔNICO**, pelo critério de julgamento **MENOR PREÇO GLOBAL**, modo de disputa **ABERTO/FECHADO**, na forma de execução, **INDIRETA** com sessão pública a ser realizada através do site **www.licitanet.com.br**, visando a *Contratação de empresa especializada para construção de 50 unidades habitacionais sociais no município de Guajará-mirim, para atender a proposta de nº 033864/2024 do Ministério das Cidades, conforme Memorial Descritivo, Planilhas orçamentárias, memória de cálculo, cronograma físico-financeiro, composições unitárias e outros documentos pertinentes a execução da Obra* e demais documentos constantes nos autos do processo descritos no anexo deste Edital. As obras previstas neste Edital e seus anexos, dele sendo partes integrantes, serão executados de acordo com as especificações e quantitativos estimados, constantes dos documentos a seguir mencionados, independentemente de suas transcrições totais ou parciais e deverão ser rigorosamente obedecidos na apresentação da documentação e elaboração das propostas.

1.1- LOCAL, DATA E HORA

1.1.1. A sessão pública será realizada no site Eletrônico <https://licitanet.com.br/>

ABERTURA DA SESSÃO E INÍCIO DA DISPUTA: 01/04/2026 ÀS 10:00H Horário de Brasília. Somente poderão participar da Sessão Pública as empresas que apresentarem propostas através do site LICITANET.

2 – DO OBJETO DA LICITAÇÃO

2.1. Contratação de empresa especializada para construção de 50 unidades habitacionais sociais no município de Guajará-mirim, para atender a proposta de nº 033864/2024 do Ministério das Cidades, conforme Memorial Descritivo, Planilhas orçamentárias, memória de cálculo, cronograma físico-financeiro, composições unitárias e outros documentos pertinentes a execução da Obra.

2.2 – O prazo para execução dos serviços será de 540 (Quinhentos e Quarenta) dias vinculados ao cronograma físico - financeiro, contados a partir da emissão da ordem de serviço.





**PODER EXECUTIVO
ESTADO DE RONDÔNIA
PREFEITURA MUNICIPAL DE GUAJARÁ-MIRIM
DEPARTAMENTO DE COMPRAS E LICITAÇÕES – DCL**



2.3 - O prazo de vigência do futuro contrato (estando nele incluído os prazos de Ordem de início da obra, execução, recebimento provisório, recebimento definitivo e pagamento) será de 24 (vinte e quatro) meses, contados a partir da publicação do extrato do contrato podendo ser prorrogado, de acordo com o Art. 106, da Lei 14.133/2021, desde que solicitado à autoridade competente, em um prazo mínimo de 15 (quinze) dias, antes do término do prazo de execução contratual.

2.4 A presente licitação será realizada na modalidade de concorrência, de acordo com o arrematado pelo art. 6º, inciso XXXVIII; art. 28, inciso II; art. 29, parágrafo único; todos da Lei n.º 14.133/2021, considerando a oportunidade de maior concorrência e competitividade aos interessados, a fim de oportunizar, igualmente, maior vantajosidade e economicidade ao ente público ordenador na escala de preços a serem ofertados, bem como pela oportunidade de descentralização operacional das obras, viabilizando efetividade para concomitância da execução.

2.5 O critério de julgamento adotado será o menor preço, nos termos do art. 6º, inciso XXXVIII, alínea a), da Lei n.º 14.133/2021, observadas as exigências contidas neste Edital e seus Anexos quanto às especificações técnicas do objeto.

2.6 A licitação será realizada de acordo com as regras específicas para o regime de execução por empreitada por preço global, nos termos do art. 46, inciso II, da Lei n.º 14.133/2021.

2.7. A sessão virtual da concorrência eletrônica será realizada no seguinte endereço: <https://licitanet.com.br/> na data e horários constantes no preâmbulo deste edital, sendo que todas as referências de tempo observam o horário de Brasília.

3 – DA DOTAÇÃO ORÇAMENTARIA - FONTE DE RECURSOS E VALOR ESTIMADO

3.1 - Os recursos destinados para pagamento da obra licitada, são provenientes da Proposta n.º 033864/2024, firmado entre o Governo Federal e o Município de Guajará-Mirim, por intermédio da Secretaria Municipal de Trabalho e Assistência Social - SEMTAS. As despesas decorrentes da obra correspondem a seguinte dotação:

Órgão: SECRETARIA MUNICIPAL DE TRABALHO E ASSISTÊNCIA SOCIAL

Categoria econômica: 2137 Ministério das Cidades Proposta n.º 033864/2024

Elemento de despesa: 4.4.90.51.00 – Obras e Instalações

Ficha: 618

Elemento de despesa: 4.4.90.51. – OBRAS E INSTALAÇÕES.

Ficha: 619

CONTRA PARTIDA

3.2 - VALOR ESTIMADO:

O Valor máximo que o Município de Guajará-Mirim-RO se propõe a pagar pela Obra, é de R\$ **7.390.950,69** (Sete Milhões, Trezentos e Noventa Mil, Novecentos e Cinquenta Reais e Sessenta e





**PODER EXECUTIVO
ESTADO DE RONDÔNIA
PREFEITURA MUNICIPAL DE GUAJARÁ-MIRIM
DEPARTAMENTO DE COMPRAS E LICITAÇÕES – DCL**



Nove Centavos), conforme Orçamento Descritivo - Planilha Analítica parte integrante deste edital, sob pena de desclassificação da proposta.

4 - DAS CONDIÇÕES DE PARTICIPAÇÃO

4.1. Poderão participar desta licitação os interessados que estiverem previamente credenciados no Sistema LICITANET – Licitações On-line. Site <https://licitanet.com.br/>

4.2 Qualquer dúvida em relação ao acesso na Plataforma operacional poderá ser esclarecida pelo Suporte Técnico do Licitanet.

4.3. O licitante responsabiliza-se exclusiva e formalmente pelas transações efetuadas em seu nome, assume como firmes e verdadeiras suas propostas e seus lances, inclusive os atos praticados diretamente ou por seu representante, excluída a responsabilidade do provedor do sistema ou do órgão ou entidade promotora da licitação por eventuais danos decorrentes de uso indevido das credenciais de acesso, ainda que por terceiros.

4.4. É de responsabilidade do licitante conferir a exatidão dos seus dados cadastrais nos Sistemas relacionados no item 4.1 e mantê-los atualizados junto aos órgãos responsáveis pela informação, devendo proceder, imediatamente, à correção ou à alteração dos registros tão logo identifique incorreção ou aqueles se tornem desatualizados.

4.5. A não observância do disposto no item anterior poderá ensejar desclassificação no momento da habilitação.

4.6. Para o lote a licitação será para ampla participação, garantido os benefícios das microempresas e empresas de pequeno porte nos termos da Lei Complementar 123/2006.

4.7 Não poderão disputar desta licitação:

4.7.1. Aquele que não atenda às condições deste Edital e seu (s) anexo (s);

4.7.2. Autores do anteprojeto, do projeto básico ou do projeto executivo, pessoa física ou jurídica, quando a licitação versar sobre serviços ou fornecimento de bens a ele relacionados;

4.7.3. Empresa, isoladamente ou em consórcio, responsável pela elaboração do projeto básico ou do projeto executivo, ou empresa da qual o autor do projeto seja dirigente, gerente, controlador, acionista ou detentor de mais de 5% (cinco por cento) do capital com direito a voto, responsável técnico ou subcontratado, quando a licitação versar sobre serviços ou fornecimento de bens a ela necessários;

4.7.4. Pessoas física ou jurídica que se encontre, ao tempo da licitação, impossibilitada de participar da licitação em decorrência de sanção que lhe foi imposta;

4.7.5. Aqueles que mantenha vínculo de natureza técnica, comercial, econômica, financeira, trabalhista ou civil com dirigente do órgão ou entidade contratante ou com agente público que desempenhe função na licitação ou atue na fiscalização ou na gestão do contrato, ou que deles seja cônjuge, companheiro ou parente em linha reta, colateral ou por afinidade, até o terceiro grau;

4.7.6. Empresas controladoras, controladas ou coligadas, nos termos da Lei nº 6.404, de 15 de dezembro de 1976, concorrendo entre si;





**PODER EXECUTIVO
ESTADO DE RONDÔNIA
PREFEITURA MUNICIPAL DE GUAJARÁ-MIRIM
DEPARTAMENTO DE COMPRAS E LICITAÇÕES – DCL**



4.7.7. Pessoas física ou jurídica que, nos 5 (cinco) anos anteriores à divulgação do edital, tenha sido condenada judicialmente, com trânsito em julgado, por exploração de trabalho infantil, por submissão de trabalhadores a condições análogas às de escravo ou por contratação de adolescentes nos casos vedados pela legislação trabalhista;

4.7.8. Agentes públicos do órgão ou entidade licitante;

4.7.9. Pessoas jurídicas reunidas em consórcio - a vedação à participação de empresas interessadas que se apresentem constituídas sob a forma de consórcio se justifica na medida em que nas contratações de serviços e nas aquisições de não se torna interessante a participação de grandes empresas, sendo comum a participação de empresas de pequeno e médio porte, às quais, em sua maioria, apresentam o mínimo exigido no tocante à qualificação técnica e econômico-financeira, condições suficientes para a execução de contratos dessa natureza;

4.7.10- Organizações da Sociedade Civil de Interesse Público - OSCIP, atuando nessa condição;

4.7.11. Não poderá participar, direta ou indiretamente, da licitação ou da execução do contrato agente público do órgão ou entidade contratante, devendo ser observadas as situações que possam configurar conflito de interesses no exercício ou após o exercício do cargo ou emprego, nos termos da legislação que disciplina a matéria, conforme [§ 1º do art. 9º da Lei nº 14.133, de 2021](#).

4.8. O impedimento de que trata o item 4.7.4 será também aplicado ao licitante que atue em substituição a outra pessoa, física ou jurídica, com o intuito de burlar a efetividade da sanção a ela aplicada, inclusive a sua controladora, controlada ou coligada, desde que devidamente comprovado o ilícito ou a utilização fraudulenta da personalidade jurídica do licitante.

4.9. A critério da Administração e exclusivamente a seu serviço, o autor dos projetos e a empresa a que se referem os itens 4.7.2 e 4.7.3 poderão participar no apoio das atividades de planejamento da ação, de execução da licitação ou de gestão do contrato, desde que sob supervisão exclusiva de agentes públicos do órgão ou entidade.

4.10. Equiparam-se aos autores do projeto as empresas integrantes do mesmo grupo econômico.

4.11. O disposto nos itens 4.4 e 4.5 não impede a licitação ou a contratação de serviço que inclua como encargo do contratado a elaboração do projeto básico e do projeto executivo, nas contratações integradas, e do projeto executivo, nos demais regimes de execução.

4.12. Em licitações e contratações realizadas no âmbito de projetos e programas parcialmente financiados por agência oficial de cooperação estrangeira ou por organismo financeiro internacional com recursos do financiamento ou da contrapartida nacional, não poderá participar pessoa física ou jurídica que integre o rol de pessoas sancionadas por essas entidades ou que seja declarada inidônea nos termos da [Lei nº 14.133/2021](#).

4.13. A vedação de que trata o item 4.7.8 estende-se a terceiro que auxilie a condução da contratação na





**PODER EXECUTIVO
ESTADO DE RONDÔNIA
PREFEITURA MUNICIPAL DE GUAJARÁ-MIRIM
DEPARTAMENTO DE COMPRAS E LICITAÇÕES – DCL**



qualidade de integrante de equipe de apoio, profissional especializado ou funcionário ou representante de empresa que preste assessoria técnica.

5. DA APRESENTAÇÃO DA PROPOSTA E DOCUMENTOS DE HABILITAÇÃO

5.1. Na presente licitação, a fase de habilitação sucederá as fases de apresentação de propostas e lances e de julgamento.

5.2. Os licitantes encaminharão, exclusivamente por meio do sistema eletrônico, a proposta com o preço, conforme o critério de julgamento adotado neste Edital, até a data e o horário estabelecidos para abertura da sessão pública.

5.3 No cadastramento da proposta inicial, o licitante declarará, em campo próprio do sistema, que:

5.3.1 Está ciente e concorda com as condições contidas no edital e seus anexos, bem como de que a proposta apresentada compreende a integralidade dos custos para atendimento dos direitos trabalhistas assegurados na Constituição Federal, nas leis trabalhistas, nas normas infra legais, nas convenções coletivas de trabalho e nos termos de ajustamento de conduta vigentes na data de sua entrega em definitivo e que cumpre plenamente os requisitos de habilitação definidos no instrumento convocatório;

5.3.2 Não emprega menor de 18 anos em trabalho noturno, perigoso ou insalubre e não emprega menor de 16 anos, salvo menor, a partir de 14 anos, na condição de aprendiz, nos termos do [artigo 7º, XXXIII, da Constituição](#);

5.3.3 Não possui empregados executando trabalho degradante ou forçado, observando o disposto nos [incisos III e IV do art. 1º e no inciso III do art. 5º da Constituição Federal](#);

5.3.4 Cumpre as exigências de reserva de cargos para pessoa com deficiência e para reabilitado da Previdência Social, previstas em lei e em outras normas específicas.

5.4. O fornecedor enquadrado como microempresa, empresa de pequeno porte deverá declarar, ainda, em campo próprio do sistema eletrônico, que cumpre os requisitos estabelecidos no [artigo 3º da Lei Complementar nº 123, de 2006](#), estando apto a usufruir do tratamento favorecido estabelecido em seus [arts. 42 a 49](#), observado o disposto nos [§§ 1º ao 3º do art. 4º, da Lei n.º 14.133, de 2021](#).

5.5. A falsidade da declaração de que trata os itens 5.3 ou 5.4 sujeitará o licitante às sanções na [Lei nº 14.133, de 2021](#), e neste Edital.

5.6. Os licitantes poderão retirar ou substituir a proposta ou, na hipótese de a fase de habilitação anteceder as fases de apresentação de propostas e lances e de julgamento, os documentos de habilitação anteriormente inseridos no sistema, até a abertura da sessão pública.

5.7. Não haverá ordem de classificação na etapa de apresentação da proposta e dos documentos de habilitação pelo licitante, o que ocorrerá somente após os procedimentos de abertura da sessão pública e da fase de envio de lances.

5.8. Serão disponibilizados para acesso público os documentos que compõem a proposta dos licitantes convocados para apresentação de propostas, após a fase de envio de lances.





**PODER EXECUTIVO
ESTADO DE RONDÔNIA
PREFEITURA MUNICIPAL DE GUAJARÁ-MIRIM
DEPARTAMENTO DE COMPRAS E LICITAÇÕES – DCL**



5.9. Desde que disponibilizada a funcionalidade no sistema, o licitante poderá parametrizar o seu valor final mínimo quando do cadastramento da proposta e obedecerá às seguintes regras:

5.9.1. A aplicação do intervalo mínimo de diferença de valores ou de percentuais entre os lances, que incidirá tanto em relação aos lances intermediários quanto em relação ao lance que cobrir a melhor oferta; e

5.9.2. Os lances serão de envio automático pelo sistema, respeitado o valor final mínimo, caso estabelecido, e o intervalo de que trata o subitem acima.

5.10. O valor final mínimo ou o percentual de desconto final máximo parametrizado no sistema poderá ser alterado pelo fornecedor durante a fase de disputa, sendo vedado:

5.10.1 Valores superior a lance já registrado pelo fornecedor no sistema, quando adotado o critério de julgamento por menor preço; e

5.11 O valor final mínimo parametrizado na forma do item 4.7 possuirá caráter sigiloso para os demais fornecedores e para o órgão ou entidade promotora da licitação, podendo ser disponibilizado estrita e permanentemente aos órgãos de controle externo e interno.

5.12. Caberá ao licitante interessado em participar da licitação acompanhar as operações no sistema eletrônico durante o processo licitatório e se responsabilizar pelo ônus decorrente da perda de negócios diante da inobservância de mensagens emitidas pela Administração ou de sua desconexão.

5.13 O licitante deverá comunicar imediatamente ao provedor do sistema qualquer acontecimento que possa comprometer o sigilo ou a segurança, para imediato bloqueio de acesso.

6. DO PREENCHIMENTO DA PROPOSTA

6.1 O licitante deverá enviar sua proposta mediante o preenchimento, no sistema eletrônico, dos seguintes campos:

6.1.2 Valor dos preços unitários e valor global da proposta

6.1.3 Marca, exceto para obras e serviços.

6.1.4 Fabricante, exceto para obras e serviços.

6.1.5 E enviará proposta formal assinada via sistema contendo: valor dos preços unitários e valor global da proposta, em algarismo, expresso em moeda corrente nacional (real), de acordo com os preços praticados no mercado, considerando a Planilha Orçamentaria, anexa deste Edital.

6.1.6 Descrição detalhada do objeto, contendo as informações similares à especificação do Projeto Básico.

6.2 Todas as especificações do objeto contidas na proposta vinculam o licitante.

6.3. Nos valores propostos estarão inclusos todos os custos operacionais, encargos previdenciários, trabalhistas, tributários, comerciais e quaisquer outros que incidam direta ou indiretamente na execução do objeto.

6.4. Os preços ofertados, tanto na proposta inicial, quanto na etapa de lances, serão de exclusiva responsabilidade do licitante, não lhe assistindo o direito de pleitear qualquer alteração, sob alegação de erro, omissão ou qualquer outro pretexto.





PODER EXECUTIVO
ESTADO DE RONDÔNIA
PREFEITURA MUNICIPAL DE GUAJARÁ-MIRIM
DEPARTAMENTO DE COMPRAS E LICITAÇÕES – DCL



6.5. Se o regime tributário da empresa implicar o recolhimento de tributos em percentuais variáveis, a cotação adequada será a que corresponde à média dos efetivos recolhimentos da empresa nos últimos doze meses.

6.6 Independentemente do percentual de tributo inserido na planilha, no pagamento serão retidos na fonte os percentuais estabelecidos na legislação vigente.

6.7 A apresentação das propostas implica obrigatoriedade do cumprimento das disposições nelas contidas, em conformidade com o que dispõe o Projeto Básico, admitindo o proponente o compromisso de executar o objeto licitado nos seus termos, bem como de fornecer os materiais, equipamentos, ferramentas e utensílios necessários, em quantidades e qualidades adequadas à perfeita execução contratual, promovendo, quando requerido, sua substituição.

6.8 O prazo de validade da proposta não será inferior a 60 (sessenta) dias, a contar da data de sua apresentação.

7. DA ABERTURA DA SESSÃO, CLASSIFICAÇÃO DAS PROPOSTAS E DA FORMULAÇÃO DE LANCES

7.1 A abertura da presente licitação dar-se-á automaticamente em sessão pública, por meio de sistema eletrônico, na data, horário e local indicados neste Edital.

7.2. Os licitantes poderão retirar ou substituir a proposta ou os documentos de habilitação, quando for o caso, anteriormente inseridos no sistema, até a abertura da sessão pública.

7.3 O sistema disponibilizará campo próprio para troca de mensagens entre o Agente de Contratação e os licitantes.

7.4 A comissão de Contratação verificará as propostas apresentadas analisando suas conformidades com os requisitos estabelecidos neste edital, caso contenham vícios insanáveis ou não apresentem especificações técnicas exigidas no projeto básico ou planilhas serão desclassificadas;

7.5 – Também será desclassificada a proposta que identifique o licitante;

7.6- Iniciada a etapa competitiva, os licitantes deverão encaminhar lances exclusivamente por meio de sistema eletrônico, sendo imediatamente informados do seu recebimento e do valor consignado no registro.

7.5.O lance deverá ser ofertado pelo valor global.

7.6. Os licitantes poderão oferecer lances sucessivos, observando o horário fixado para abertura da sessão e as regras estabelecidas no Edital.

7.7 O licitante somente poderá oferecer lance *de valor inferior* ao último por ele ofertado e registrado pelo sistema.

7.8 O intervalo mínimo de diferença de valores ou percentuais entre os lances, que incidirá tanto em relação aos lances intermediários quanto em relação à proposta que cobrir a melhor oferta deverá ser de **R\$ 10,00 (Dez Reais)**.

7.9 O licitante poderá, uma única vez, excluir seu último lance ofertado, no intervalo de quinze segundos após o registro no sistema, na hipótese de lance inconsistente ou inexequível.

7.10. Na hipótese de erros de digitação dos valores, o licitante poderá solicitar mediante funcionalidade disponibilizada no sistema a exclusão do seu lance, o que será avaliado pelo Agente de Contratação.

7.11. O procedimento seguirá de acordo com o modo de disputa adotado.

7.12 Caso seja adotado para o envio de lances na licitação o modo de disputa “aberto”, os licitantes

DCL/2026





**PODER EXECUTIVO
ESTADO DE RONDÔNIA
PREFEITURA MUNICIPAL DE GUAJARÁ-MIRIM
DEPARTAMENTO DE COMPRAS E LICITAÇÕES – DCL**



apresentarão lances públicos e sucessivos, com prorrogações.

7.12.1 A etapa de lances da sessão pública terá duração de dez minutos e, após isso, será prorrogada automaticamente pelo sistema quando houver lance ofertado nos últimos dois minutos do período de duração da sessão pública.

7.12.2 A prorrogação automática da etapa de lances, de que trata o subitem anterior, será de dois minutos e ocorrerá sucessivamente sempre que houver lances enviados nesse período de prorrogação, inclusive no caso de lances intermediários.

6.12.3. Não havendo novos lances na forma estabelecida nos itens anteriores, a sessão pública encerrar-se-á automaticamente, e o sistema ordenará e divulgará os lances conforme a ordem final de classificação.

7.12.4. Definida a melhor proposta, se a diferença em relação à proposta classificada em segundo lugar for de pelo menos 5% (cinco por cento), o Agente de contratação/Presidente, auxiliado pela equipe de apoio, poderá admitir o reinício da disputa aberta, para a definição das demais colocações.

7.12.5. Após o reinício previsto no item supra, os licitantes serão convocados para apresentar lances intermediários.

7.13 Caso seja adotado para o envio de lances na licitação o modo de disputa “aberto e fechado”, os licitantes apresentarão lances públicos e sucessivos, com lance final e fechado.

7.13.1 A etapa de lances da sessão pública terá duração inicial de quinze minutos. Após esse prazo, o sistema encaminhará aviso de fechamento iminente dos lances, após o que transcorrerá o período de até dez minutos, aleatoriamente determinado, findo o qual será automaticamente encerrada a recepção de lances.

7.13.2. Encerrado o prazo previsto no subitem anterior, o sistema abrirá oportunidade para que o autor da oferta de valor mais baixo e os das ofertas com preços até 10% (dez por cento) superior àquela possam ofertar um lance final e fechado em até cinco minutos, o qual será sigiloso até o encerramento deste prazo.

7.13.3. No procedimento de que trata o subitem supra, o licitante poderá optar por manter o seu último lance da etapa aberta, ou por ofertar melhor lance.

7.13.4. Não havendo pelo menos três ofertas nas condições definidas neste item, poderão os dos autores melhores lances subsequentes, na ordem de classificação, até o máximo de três, oferecer e final e fechado em até cinco minutos, o qual será sigiloso até o encerramento deste prazo.

7.13.5. Após o término dos prazos estabelecidos nos itens anteriores, o sistema ordenará e divulgará os lances segundo a ordem crescente de valores.

7.14 Caso seja adotado para o envio de lances na licitação o modo de disputa “fechado e aberto”, poderão participar da etapa aberta somente os licitantes que apresentarem a proposta de menor preço/ maior percentual de desconto e os das propostas até 10% (dez por cento) superiores/inferiores àquela, em que os licitantes apresentarão lances públicos e sucessivos, até o encerramento da sessão e eventuais prorrogações.

7.14.1. Não havendo pelo menos 3 (três) propostas nas condições definidas no item 7.14, poderão os licitantes que apresentaram as três melhores propostas, consideradas as empatadas, oferecer novos lances sucessivos.

7.14.2 A etapa de lances da sessão pública terá duração de dez minutos e, após isso, será prorrogada





PODER EXECUTIVO
ESTADO DE RONDÔNIA
PREFEITURA MUNICIPAL DE GUAJARÁ-MIRIM
DEPARTAMENTO DE COMPRAS E LICITAÇÕES – DCL



automaticamente pelo sistema quando houver lance ofertado nos últimos dois minutos do período de duração da sessão pública.

7.14.3 A prorrogação automática da etapa de lances, de que trata o subitem anterior, será de dois minutos e ocorrerá sucessivamente sempre que houver lances enviados nesse período de prorrogação, inclusive no caso de lances intermediários.

7.14.4. Não havendo novos lances na forma estabelecida nos itens anteriores, a sessão pública encerrar-se-á automaticamente, e o sistema ordenará e divulgará os lances conforme a ordem final de classificação.

7.14.5. Definida a melhor proposta, se a diferença em relação à proposta classificada em segundo lugar for de pelo menos 5% (cinco por cento), o Agente de Contratação, auxiliado pela equipe de apoio, poderá admitir o reinício da disputa aberta, para a definição das demais colocações.

7.14.6. Após o reinício previsto no subitem supra, os licitantes serão convocados para apresentar lances intermediários.

7.15. Após o término dos prazos estabelecidos nos subitens anteriores, o sistema ordenará e divulgará os lances segundo a ordem crescente de valores.

7.16. Não serão aceitos dois ou mais lances de mesmo valor, prevalecendo aquele que for recebido e registrado em primeiro lugar.

7.17. Durante o transcurso da sessão pública, os licitantes serão informados, em tempo real, do valor do menor lance registrado, vedada a identificação do licitante.

7.18. No caso de desconexão com o Agente de Contratação no decorrer da etapa competitiva da licitação, o sistema eletrônico poderá permanecer acessível aos licitantes para a recepção dos lances.

7.19. Quando a desconexão do sistema eletrônico para o Agente de Contratação persistir por tempo superior a dez minutos, a sessão pública será suspensa e reiniciada somente após decorridas vinte e quatro horas da comunicação do fato pelo Agente de Contratação/Comissão aos participantes, no sítio eletrônico utilizado para divulgação.

7.20. Caso o licitante não apresente lances, concorrerá com o valor de sua proposta.

7.21. Em relação a itens não exclusivos para participação de microempresas e empresas de pequeno porte, uma vez encerrada a etapa de lances, será efetivada a verificação do porte da entidade empresarial declarado pela licitante. O sistema identificará em coluna própria as microempresas e empresas de pequeno porte participantes, procedendo à comparação com os valores da primeira colocada, se esta for empresa de maior porte, assim como das demais classificadas, para o fim de aplicar-se o disposto nos [arts. 44 e 45 da Lei Complementar nº 123, de 2006](#), regulamentada pelo [Decreto nº 8.538, de 2015](#).

7.21.1. Nessas condições, as propostas de microempresas e empresas de pequeno porte que se encontrarem na faixa de até 10% (dez por cento) acima da melhor proposta ou melhor lance serão consideradas empatadas com a primeira colocada.

7.21.2. A melhor classificada nos termos do subitem anterior terá o direito de encaminhar uma última oferta para desempate, obrigatoriamente em valor inferior ao da primeira colocada, no prazo de 5 (cinco) minutos controlados pelo sistema, contados após a comunicação automática para tanto.

7.21.3. Caso a microempresa ou a empresa de pequeno porte melhor classificada desista ou não se manifeste no prazo estabelecido, serão convocadas as demais licitantes microempresa e empresa de pequeno porte que se encontrem naquele intervalo de 10% (dez por cento), na ordem de classificação,





PODER EXECUTIVO
ESTADO DE RONDÔNIA
PREFEITURA MUNICIPAL DE GUAJARÁ-MIRIM
DEPARTAMENTO DE COMPRAS E LICITAÇÕES – DCL



para o exercício do mesmo direito, no prazo estabelecido no subitem anterior.

7.21.4. No caso de equivalência dos valores apresentados pelas microempresas e empresas de pequeno porte que se encontrem nos intervalos estabelecidos nos subitens anteriores, será realizado sorteio entre elas para que se identifique aquela que primeiro poderá apresentar melhor oferta.

7.22. Só poderá haver empate entre propostas iguais (não seguidas de lances), ou entre lances finais da fase fechada do modo de disputa aberto e fechado.

7.22.1. Havendo eventual empate entre propostas ou lances, o critério de desempate será aquele previsto no [art. 60 da Lei nº 14.133, de 2021](#), nesta ordem:

7.22.1.1. Disputa final, hipótese em que os licitantes empatados poderão apresentar nova proposta em ato contínuo à classificação;

7.22.1.2. Avaliação do desempenho contratual prévio dos licitantes, para a qual deverão preferencialmente ser utilizados registros cadastrais para efeito de atesto de cumprimento de obrigações previstos nesta Lei;

7.22.1.3. Desenvolvimento pelo licitante de ações de equidade entre homens e mulheres no ambiente de trabalho, conforme regulamento;

7.22.1.4. Desenvolvimento pelo licitante de programa de integridade, conforme orientações dos órgãos de controle.

7.22.2. Persistindo o empate, será assegurada preferência, sucessivamente, aos bens e serviços produzidos ou prestados por:

7.22.2.1. Empresas estabelecidas no território do Estado ou do Distrito Federal do órgão ou entidade da Administração Pública estadual ou distrital licitante ou, no caso de licitação realizada por órgão ou entidade de Município, no território do Estado em que este se localize;

7.22.2.2. Empresas brasileiras;

7.22.2.3. Empresas que invistam em pesquisa e no desenvolvimento de tecnologia no País;

7.22.2.4. Empresas que comprovem a prática de mitigação, nos termos da [Lei nº 12.187, de 29 de dezembro de 2009](#).

7.23. Encerrada a etapa de envio de lances da sessão pública, na hipótese da proposta do primeiro colocado permanecer acima do preço máximo definido para a contratação, o Agente de Contratação poderá negociar condições mais vantajosas, após definido o resultado do julgamento.

7.23.1. A negociação poderá ser feita com os demais licitantes, segundo a ordem de classificação inicialmente estabelecida, quando o primeiro colocado, mesmo após a negociação, for desclassificado em razão de sua proposta permanecer acima do preço máximo definido pela Administração.

7.23.2. A negociação será realizada por meio do sistema, podendo ser acompanhada pelos demais licitantes.

7.23.3. O resultado da negociação será divulgado a todos os licitantes e anexado aos autos do processo licitatório.

7.24. O Agente de Contratação solicitará ao licitante mais bem classificado que, **no prazo de 24 (vinte e quatro) horas, envie a proposta adequada ao último lance ofertado** após a negociação realizada, acompanhada, se for o caso, dos documentos complementares, quando necessários à confirmação daqueles exigidos neste Edital e já apresentados, bem como as planilhas e demais elementos indicados no item.





7.25. É facultado ao Agente de Contratação prorrogar o prazo estabelecido, a partir de solicitação fundamentada feita no chat pelo licitante, antes de findo o prazo. Caso o chat esteja bloqueado para comunicação a licitante poderá utilizar-se de outros meios para comunicar sua solicitação.

7.26. Após a negociação do preço, o Agente de Contratação iniciará a fase de aceitação e julgamento da proposta.

8.0- DO BENEFÍCIO ÀS MICROEMPRESAS E ÀS EMPRESAS DE PEQUENO PORTE;

8.1.1. A obtenção de benefícios previstos dos artigos 42 a 49 da Lei Complementar n. 123/2006 fica limitada às microempresas e às empresas de pequeno porte que, no ano-calendário de realização da licitação, ainda não tenham celebrado contratos com a Administração Pública cujos valores somados extrapolem a receita bruta máxima admitida para fins de enquadramento como empresa de pequeno porte, devendo o licitante apresentar declaração de observância desse limite juntamente para fins de habilitação.

8.1.2. Após a fase de lances, se a proposta mais bem classificada não tiver sido apresentada por microempresa ou empresa de pequeno porte apta a usufruir dos benefícios e se houver proposta de microempresa ou empresa de pequeno porte igual ou até 5% (cinco por cento) superior à proposta mais bem classificada, se procederá da seguinte forma:

I. a microempresa ou a empresa de pequeno porte mais bem classificada poderá, no prazo de 5(cinco) minutos, apresentar proposta de preço inferior à do licitante mais bem classificado e, se atendidas as exigências deste edital, ser adjudicatária; não sendo adjudicatária a microempresa ou empresa de pequeno porte mais bem classificada na forma do subitem anterior, e havendo outros licitantes que se enquadrem na condição prevista no caput deste item, estes serão convocados, na ordem classificatória, para o exercício do mesmo direito;

II. o convocado que não apresentar proposta dentro do prazo de 5 (cinco) minutos, controlado pelo sistema eletrônico, decairá do direito previsto nos arts. 44 e 45 da Lei Complementar n. 123/2006.

8.1.3. Na hipótese de não adjudicação nos termos previstos nesta cláusula, o procedimento licitatório prosseguirá com os demais licitantes.

8.2. Em caso de empate entre duas ou mais propostas, serão utilizados os seguintes critérios de desempate, nesta ordem:

8.2.1. Disputa final, hipótese em que os licitantes empatados poderão apresentar nova proposta em ato contínuo à classificação;

8.2.2. Avaliação do desempenho contratual prévio dos licitantes;

8.2.3. Desenvolvimento pelo licitante de ações de equidade entre homens e mulheres no ambiente de trabalho, conforme regulamento;

8.2.4. Desenvolvimento pelo licitante de programa de integridade, conforme orientações dos órgãos de controle;

8.2.5. Persistindo o empate, será assegurada preferência, sucessivamente, aos bens e serviços produzidos ou prestados por:





8.2.5.1. Empresas estabelecidas no território do Estado ou do Distrito Federal do órgão ou entidade da Administração Pública estadual ou distrital licitante ou, no caso de licitação realizada por órgão ou entidade de Município, no território do Estado em que este se localize;

8.2.5.2. Empresas brasileiras;

8.2.5.3. Empresas que invistam em pesquisa e no desenvolvimento de tecnologia no País;

8.2.5.4. Empresas que comprovem a prática de mitigação, nos termos da Lei nº 12.187/2009.

8.3. Nos casos em que o sistema não indicar o vencedor, a escolha do vencedor será feita através de sorteio, em sessão pública, com a convocação dos interessados.

9. DA FASE DE JULGAMENTO

9.1 Encerrada a etapa de negociação, o Agente de contratação verificará se o licitante provisoriamente classificado em primeiro lugar atende às condições de participação no certame, conforme previsto no [art. 14 da Lei nº 14.133/2021](#), legislação correlata e no item do edital, especialmente quanto à existência de sanção que impeça a participação no certame ou a futura contratação, mediante a consulta aos seguintes cadastros:

9.1.1. Sistema de Cadastramento Unificado de Fornecedores - SICAF;

9.1.2. Cadastro Nacional de Empresas Inidôneas e Suspensas - CEIS, mantido pela Controladoria-Geral da União (<https://www.portaltransparencia.gov.br/sancoes/ceis>); e

9.1.3 Cadastro Nacional de Empresas Punidas – CNEP, mantido pela Controladoria-Geral da União (<https://www.portaltransparencia.gov.br/sancoes/cnep>).

9.1.4. Cadastro Nacional de Condenações Cíveis por Ato de Improbidade Administrativa (CNIA), do Conselho Nacional de Justiça – CNJ, que resultará em efeitos de inabilitação a depender da natureza da sanção aplicada; União (<https://www.cnj.jus.br/improbidade-adm/consultar-requerido.php>).

9.1.5. Cadastro de Fornecedores Impedidos de Licitar e Contratar com a Administração Pública Estadual – CAGEFIMP, que resultará em efeitos de inabilitação a depender da natureza da sanção aplicada (<https://www.transparencia.ro.gov.br/Fornecedor/EmitirCertidão>);

9.2. A consulta aos cadastros será realizada em nome da empresa licitante e também de seu sócio majoritário, por força da vedação de que trata o [artigo 12 da Lei nº 8.429, de 1992](#).

9.3. Caso conste na Consulta de Situação do licitante a existência de Ocorrências Impeditivas Indiretas, o Agente de Contratação diligenciará para verificar se houve fraude por parte das empresas apontadas no Relatório de Ocorrências Impeditivas Indiretas. ([IN nº 3/2018, art. 29, caput](#))

9.3.1. A tentativa de burla será verificada por meio dos vínculos societários, linhas de fornecimento similares, dentre outros. ([IN nº 3/2018, art. 29, §1º](#)).

9.3.2 O licitante será convocado para manifestação previamente a uma eventual desclassificação. ([IN nº 3/2018, art. 29, §2º](#)).





**PODER EXECUTIVO
ESTADO DE RONDÔNIA
PREFEITURA MUNICIPAL DE GUAJARÁ-MIRIM
DEPARTAMENTO DE COMPRAS E LICITAÇÕES – DCL**



9.3.3. Constatada a existência de sanção, o licitante será reputado inabilitado, por falta de condição de participação.

9.4. Na hipótese de inversão das fases de habilitação e julgamento, caso atendidas as condições de participação, será iniciado o procedimento de habilitação.

9.5. Caso o licitante provisoriamente classificado em primeiro lugar tenha se utilizado de algum tratamento favorecido às ME/EPPs, o Agente de Contratação/Comissão verificará se faz jus ao benefício, em conformidade com os itens 4.5 deste edital.

9.6. Verificadas as condições de participação e de utilização do tratamento favorecido, o Agente de Contratação/Comissão examinará a proposta classificada em primeiro lugar quanto à adequação ao objeto e à compatibilidade do preço em relação ao máximo estipulado para contratação neste Edital e em seus anexos, observado o disposto no [artigo 29 a 35 da IN SEGES nº 73, de 30 de setembro de 2022](#).

9.7. Será desclassificada a proposta vencedora que:

9.7.1. Contiver vícios insanáveis;

9.7.2 Não obedecer às especificações técnicas contidas no Projeto Básico;

9.7.3. Apresentar preços inexequíveis ou permanecerem acima do preço máximo definido para a contratação;

9.7.4. Não tiverem sua exequibilidade demonstrada, quando exigido pela Administração;

9.7.5. Apresentar desconformidade com quaisquer outras exigências deste Edital ou seus anexos, desde que insanável.

9.8. No caso de bens e serviços em geral, é indício de inexequibilidade das propostas valores inferiores a 50% (cinquenta por cento) do valor orçado pela Administração.

9.8.1. A inexequibilidade, na hipótese de que trata o **caput**, só será considerada após diligência do Agente de Contratação/Comissão, que comprove:

9.8.1.1. Que o custo do licitante ultrapassa o valor da proposta; e

9.8.1.2. Inexistirem custos de oportunidade capazes de justificar o vulto da oferta.

9.9. Em contratação de serviços de engenharia, além das disposições acima, a análise de exequibilidade e sobre preço considerará o seguinte:

9.9.1. Nos regimes de execução por tarefa, empreitada por preço global ou empreitada integral, semi-integrada ou integrada, a caracterização sobre preço se dará pela superação do valor global estimado;

9.9.2. No regime de empreitada por preço unitário, a caracterização do sobrepreço se dará pela superação do valor global estimado e *pela superação de custo unitário tido como relevante, conforme planilha anexa ao edital*;





PODER EXECUTIVO
ESTADO DE RONDÔNIA
PREFEITURA MUNICIPAL DE GUAJARÁ-MIRIM
DEPARTAMENTO DE COMPRAS E LICITAÇÕES – DCL



9.9.3. No caso de serviços de engenharia, serão consideradas inexequíveis as propostas cujos valores forem inferiores a 75% (setenta e cinco por cento) do valor orçado pela Administração, independentemente do regime de execução.

9.9.4. Será exigida garantia adicional do licitante vencedor cuja proposta for inferior a 85% (oitenta e cinco por cento) do valor orçado pela Administração, equivalente à diferença entre este último e o valor da proposta, sem prejuízo das demais garantias exigíveis de acordo com a Lei.

9.10. Se houver indícios de inexequibilidade da proposta de preço, ou em caso da necessidade de esclarecimentos complementares, poderão ser efetuadas diligências, para que a empresa comprove a exequibilidade da proposta.

9.11. Caso o custo global estimado do objeto licitado tenha sido decomposto em seus respectivos custos unitários por meio de Planilha de Custos e Formação de Preços elaborada pela Administração, o licitante classificado em primeiro lugar será convocado para apresentar Planilha por ele elaborada, com os respectivos valores adequados ao valor final da sua proposta, sob pena de não aceitação da proposta.

9.11.1. Em se tratando de serviços de engenharia, o licitante vencedor será convocado a apresentar à Administração, por meio eletrônico, as planilhas com indicação dos quantitativos e dos custos unitários, seguindo o modelo elaborado pela Administração, bem como com detalhamento das Bonificações e Despesas Indiretas (BDI) e dos Encargos Sociais (ES), com os respectivos valores adequados ao valor final da proposta vencedora, admitida a utilização dos preços unitários, no caso de empreitada por preço global, empreitada integral, contratação semi-integrada e contratação integrada, exclusivamente para eventuais adequações indispensáveis no cronograma físico-financeiro e para balizar excepcional aditamento posterior do contrato.

9.11.2. Em se tratando de serviços com fornecimento de mão de obra em regime de dedicação exclusiva cuja produtividade seja mensurável e indicada pela Administração, o licitante deverá indicar a produtividade adotada e a quantidade de pessoal que será alocado na execução contratual.

9.11.3. Caso a produtividade for diferente daquela utilizada pela Administração como referência, ou não estiver contida na faixa referencial de produtividade, mas admitida pelo ato convocatório, o licitante deverá apresentar a respectiva comprovação de exequibilidade;

8.11.4. Os licitantes poderão apresentar produtividades diferenciadas daquela estabelecida pela Administração como referência, desde que não alterem o objeto da contratação, não contrariem dispositivos legais vigentes e, caso não estejam contidas nas faixas referenciais de produtividade, comprovem a exequibilidade da proposta.

9.11.5. Para efeito do subitem anterior, admite-se a adequação técnica da metodologia empregada pela contratada, visando assegurar a execução do objeto, desde que mantidas as condições para a justa remuneração do serviço.

9.12. Erros no preenchimento da planilha não constituem motivo para a desclassificação da proposta. A planilha poderá ser ajustada pelo fornecedor, no prazo indicado pelo sistema, desde que não haja majoração do preço e que se comprove que este é o bastante para arcar com todos os custos da contratação;





**PODER EXECUTIVO
ESTADO DE RONDÔNIA
PREFEITURA MUNICIPAL DE GUAJARÁ-MIRIM
DEPARTAMENTO DE COMPRAS E LICITAÇÕES – DCL**



9.12.1. O ajuste de que trata este dispositivo se limita a sanar erros ou falhas que não alterem a substância das propostas;

9.12.2. Considera-se erro no preenchimento da planilha passível de correção a indicação de recolhimento de impostos e contribuições na forma do Simples Nacional, quando não cabível esse regime.

9.13. Para fins de análise da proposta quanto ao cumprimento das especificações do objeto, poderá ser colhida a manifestação escrita do setor requisitante do serviço ou da área especializada no objeto.

9.14. Caso o Projeto Básico exija a apresentação de amostra o licitante classificado em primeiro lugar deverá apresentá-la, sob pena de não aceitação da proposta.

9.15. Por meio de mensagem no sistema, será divulgado o local e horário de realização do procedimento para a avaliação das amostras, cuja presença será facultada a todos os interessados, incluindo os demais licitantes.

9.16. Os resultados das avaliações serão divulgados por meio de mensagem no sistema.

9.17. No caso de não haver entrega da amostra ou ocorrer atraso na entrega, sem justificativa aceita pelo Agente de Contratação/Comissão, ou havendo entrega de amostra fora das especificações previstas neste Edital, a proposta do licitante será recusada.

9.18. Se a(s) amostra(s) apresentada(s) pelo primeiro classificado não for(em) aceita(s), o Agente de Contratação/Comissão analisará a aceitabilidade da proposta ou lance ofertado pelo segundo classificado. Seguir-se-á com a verificação da(s) amostra(s) e, assim, sucessivamente, até a verificação de uma que atenda às especificações constantes no Projeto Básico.

10. DA FASE DE HABILITAÇÃO

10.1. Os documentos previstos no Edital, necessários e suficientes para demonstrar a capacidade do licitante de realizar o objeto da licitação, serão exigidos para fins de habilitação, nos termos dos [arts. 62 a 70 da Lei nº 14.133, de 2021](#). Serão enviados mediante funcionalidade disponível na plataforma do LICITANET na opção HABILITANET.

10.2- HABILITAÇÃO JURÍDICA:

10.2.1. Cédula de identidade (RG) e Cadastro de Pessoa Física (CPF) ou documento equivalente que, por força de lei, tenha validade para fins de identificação em todo o território nacional do sócio ou sócio administrador;

10.2.2. Empresário individual: inscrição no Registro Público de Empresas Mercantis, a cargo da Junta Comercial da respectiva sede;

10.2.3. Microempreendedor Individual - MEI: Certificado da Condição de Microempreendedor Individual - CCMEI, cuja aceitação ficará condicionada à verificação da autenticidade no sítio <https://www.gov.br/empresas-e-negocios/pt-br/empreendedor>;

10.2.4. Sociedade empresária, sociedade limitada unipessoal – SLU ou sociedade identificada como empresa individual de responsabilidade limitada - EIRELI: inscrição do ato constitutivo, estatuto ou contrato social no Registro Público de Empresas Mercantis, a cargo da Junta Comercial da respectiva sede, acompanhada de documento comprobatório de seus administradores;





PODER EXECUTIVO
ESTADO DE RONDÔNIA
PREFEITURA MUNICIPAL DE GUAJARÁ-MIRIM
DEPARTAMENTO DE COMPRAS E LICITAÇÕES – DCL



10.2.5. Sociedade empresária estrangeira: portaria de autorização de funcionamento no Brasil, publicada no Diário Oficial da União e arquivada na Junta Comercial da unidade federativa onde se localizar a filial, agência, sucursal ou estabelecimento, a qual será considerada como sua sede, conforme Instrução Normativa DREI/ME nº 77, de 18 de março de 2020.

10.2.6. Sociedade simples: inscrição do ato constitutivo no Registro Civil de Pessoas Jurídicas do local de sua sede, acompanhada de documento comprobatório de seus administradores;

10.2.7. Filial, sucursal ou agência de sociedade simples ou empresária: inscrição do ato constitutivo da filial, sucursal ou agência da sociedade simples ou empresária, respectivamente, no Registro Civil das Pessoas Jurídicas ou no Registro Público de Empresas Mercantis onde opera, com averbação no Registro onde tem sede a matriz

10.2.8. Sociedade cooperativa: ata de fundação e estatuto social, com a ata da assembleia que o aprovou, devidamente arquivado na Junta Comercial ou inscrito no Registro Civil das Pessoas Jurídicas da respectiva sede, além do registro de que trata o art. 107 da Lei nº 5.764, de 16 de dezembro 1971.

10.2.9. Ato de autorização para o exercício da atividade de engenharia, expedido pelo CREA/CONFEA atendendo a legislação específica.

10.2.10. Os documentos apresentados deverão estar acompanhados de todas as alterações ou da consolidação respectiva.

10.2.11. Instrumento de procuração, devidamente registrado em Cartório (quando for o caso), acompanhado dos documentos pessoais do procurador (RG e CPF).

10.3. Habilitação fiscal e trabalhista

10.3.1. Prova de Inscrição no Cadastro de Contribuintes **Estadual ou Municipal**, se houver, relativo ao domicílio ou sede do licitante, pertinente ao seu ramo de atividade e compatível com o objeto contratual;

10.3.2. Prova de Inscrição no Cadastro Nacional de Pessoas Jurídicas – **CNPJ** - O documento deverá ser expedido no **máximo 90 (Noventa) dias** antes da data do recebimento dos envelopes;

10.3.3. Certidão de Regularidade de Débitos com a **Fazenda Federal**, mediante apresentação da Certidão de débitos relativos a Tributos Federais e à Dívida Ativa da União, abrangendo as contribuições sociais previstas nas alíneas 'a' a 'd' do parágrafo único do art. 11 da Lei nº 8.212, de 24 de julho de 1991 (seguridade social - INSS), admitida comprovação também, por meio de "certidão positiva com efeito de negativa", diante da existência de débito confesso, parcelado e em fase de adimplemento;

10.3.4. Certidão de Regularidade de Débitos com a **Fazenda Estadual**, mediante apresentação de Certidão Negativa de Débitos e Tributos Estaduais, expedida pela Secretaria de Estado da Fazenda, do domicílio ou sede da proponente, admitida comprovação também, por meio de "certidão positiva com efeito de negativa", diante da existência de débito confesso, parcelado e em fase de adimplemento;

10.3.5. Certidão de Regularidade de Débitos com a **Fazenda Municipal**, mediante apresentação de Certidão Negativa de Débitos e Tributos Municipais, expedida pela Secretaria Municipal da Fazenda, do domicílio ou sede da proponente, admitida comprovação também, por meio de "certidão positiva com efeito de negativa", diante da existência de débito confesso, parcelado e em fase de adimplemento;

10.3.6. Prova de regularidade relativa ao Fundo de Garantia por Tempo de Serviços (**FGTS**), demonstrando situação regular no cumprimento dos encargos sociais instituídos por lei, admitida





comprovação também, por meio de "certidão positiva com efeito de negativa", diante da existência de débito confesso, parcelado e em fase de adimplemento;

10.3.7. Prova de regularidade para com a Justiça do Trabalho, mediante apresentação de **Certidão Negativa de Débitos Trabalhistas**, nos termos do Título VII – A da Consolidação das Leis do Trabalho, aprovado pelo Decreto – Lei nº 5.452, de 1º de maio de 1943, admitida comprovação também, por meio de "certidão positiva com efeito de negativa", diante da existência de débito confesso, parcelado e em fase de adimplemento;

10.3.8. Caso o fornecedor seja considerado isento dos tributos relacionados ao objeto contratual, deverá comprovar tal condição mediante a apresentação de declaração da Fazenda respectiva do seu domicílio ou sede, ou outra equivalente, na forma da lei.

10.4 - Qualificação Econômico-Financeira

10.4.1 – Certidão Negativa de Falência ou Recuperação Judicial, expedida pelo Cartório Distribuidor da sede da pessoa jurídica, expedida no domicílio da pessoa jurídica com data de expedição limitada a **90 (noventa) dias**.

10.4.2 - Balanço patrimonial e demonstrações de resultado do exercício e demais demonstrações contábeis dos 2 (dois) últimos exercícios sociais, já exigíveis e apresentados na forma da lei, que comprovem a boa situação financeira da empresa, vedada a sua substituição por balancetes ou balanços provisórios, podendo ser atualizados por índices oficiais quando encerrado há mais de 3 (três) meses da data de apresentação da proposta, devidamente **autenticado ou registrado na Junta Comercial** da sede ou domicílio da licitante ou em outro órgão equivalente.

10.4.3 – No caso de Sociedade Civil (Sociedade Simples e Sociedade Cooperativa) ou comercial (sociedade empresária em geral) deverão apresentar da empresa, Termo de Abertura e de Encerramento e devidamente assinado pelo responsável pela empresa designado no Ato Constitutivo da sociedade, e por bacharel ou técnico em Ciências Contábeis ou outro profissional, legalmente habilitado perante o Conselho Regional de Contabilidade, constando nome completo e registro profissional. Tais documentos terão que obedecer aos requisitos formais de elaboração estabelecidos em lei, devidamente **autenticado ou registrado na Junta Comercial** da sede ou domicílio da licitante ou em outro órgão equivalente.

10.4.4 – Em se tratando de Sociedade por Ações (Sociedade Empresária do Tipo S.A.), o balanço deverá ser apresentado por publicação no Diário Oficial.

10.4.5 – As Microempresas (ME) ou Empresas de Pequeno Porte (EPP), ainda que sejam enquadradas no SIMPLES, deverão apresentar Balanço Patrimonial referente aos 02 (dois) últimos exercícios sociais exigíveis, assinado por Contador ou Técnico em Ciências Contábeis, legalmente habilitados, constando nome completo e registro profissional, devidamente **autenticado ou registrado na Junta Comercial** da sede ou domicílio da licitante ou em outro órgão equivalente.

10.4.6 - O MEI (Microempreendedor Individual) para fins da habilitação econômico-financeira deverá apresentar a Declaração Anual Simplificada para o **Microempreendedor Individual** (DASN-SIMEI) ou sua substituta, a Declaração Única do MEI (DUMEI). Caso o MEI tenha sido constituído no mesmo exercício do lançamento da licitação, deverá apresentar os relatórios mensais de receita bruta, assinados pelo próprio Microempreendedor.





**PODER EXECUTIVO
ESTADO DE RONDÔNIA
PREFEITURA MUNICIPAL DE GUAJARÁ-MIRIM
DEPARTAMENTO DE COMPRAS E LICITAÇÕES – DCL**



10.4.7 - A sociedade constituída há menos de 12 (doze) meses, no exercício social em curso, deverão apresentar o Balanço de Abertura, devidamente **autenticado ou registrado na Junta Comercial** da sede ou domicílio da licitante ou em outro órgão equivalente.

10.4.8 - Os documentos referidos acima limitar-se-ão ao último exercício no caso de a pessoa jurídica ter sido constituída há menos de 2 (dois) anos.

10.4.9 – As empresas optantes do SISTEMA PÚBLICO DE ESCRITURAÇÃO DIGITAL-SPED, submetida ao IND DNRC 107/08, deverão apresentar:

- a) Termo de Abertura e Encerramento (impresso do arquivo SPED contábil);
- b) Recibo de Entrega do Livro Digital (impresso do arquivo SPED contábil);
- c) Balanço Patrimonial (impresso do arquivo SPED contábil);
- d) Demonstração de Resultado do Exercício (impresso do arquivo SPED contábil);

10.4.10. Comprovação da situação financeira da empresa será constatada mediante obtenção de **índices de Liquidez Geral (LG), Solvência Geral (SG) e Liquidez Corrente (LC)**, resultantes da aplicação das fórmulas:

$$LG = \frac{\text{Ativo Circulante} + \text{Realizável a Longo Prazo}}{\text{Passivo Circulante} + \text{Exigível a Longo Prazo}}$$

$$SG = \frac{\text{Ativo Total}}{\text{Passivo Circulante} + \text{Exigível a Longo Prazo}}$$

$$LC = \frac{\text{Ativo Circulante}}{\text{Passivo Circulante}}$$

10.4.11 – Somente serão habilitados os licitantes que extraírem e apresentarem o cálculo do índice de **Liquidez Geral (LG), Solvência Geral (SG) e Liquidez Corrente (LC)**, com o resultado igual ou superior a ($= > 1$), calculados de acordo com a aplicação das fórmulas.

10.4.12 – A Empresa Licitante que apresentar resultados menor a 1 (um), em qualquer dos índices constantes do **subitem 10.4.10** deste Edital, deverá comprovar capital social registrado ou patrimônio líquido **mínimo de 5% (cinco por cento)** do montante da contratação.

10.4.13 – As empresas de que trata o subitem **10.4.7 (balanço de abertura)** ficam dispensadas de apresentar o subitem **10.4.10 (Demonstrações Contábeis)**, devendo apenas comprovar capital social registrado de no **mínimo 5% (cinco por cento)** do objeto a ser contratado.

10.4.14 – Em caso de participação de empresas em consórcio, será exigido o acréscimo de 10% (dez por cento) sobre o valor exigido de licitante individual para a habilitação econômico-financeira, salvo





justificação no processo licitatório. Essa regra não se aplica aos consórcios formados, em sua totalidade, por microempresas e pequenas empresas, assim definidas em lei.

10.5. Qualificação Técnica

10.5.1. Declaração de que o licitante tomou conhecimento de todas as informações e das condições locais para o cumprimento das obrigações objeto da licitação;

10.5.1.1. A declaração acima poderá ser substituída por declaração formal assinada pelo responsável técnico do licitante acerca do conhecimento pleno das condições e peculiaridades da contratação;

10.5.2. Certidão de registro da licitante junto ao CREA ou CAU; na qual deverá constar o (s) nome (s) do (s) profissional(is) de nível superior que poderá (ão) atuar como responsável(is) técnico (s) pelos serviços a serem executados;

10.5.3. Certidão do Registro do(s) responsável(is) Técnico (s), emitidos pelo CREA;

10.5.4. Sociedades empresárias estrangeiras atenderão à exigência por meio da apresentação, no momento da assinatura do contrato, da solicitação de registro perante a entidade profissional competente no Brasil.

10.5.5. Atestado de Capacidade Técnica devidamente registrado no CREA (Atestado ou Declaração), fornecido por pessoa jurídica de direito público ou privado, comprovando aptidão em execução de atividade pertinente e compatível com o objeto desta licitação, **com no mínimo 50% (cinquenta por cento) do quantitativo das parcelas de maior relevância do objeto licitado**. Os atestados serão aceitos somente quando houver a indicação do nº da ART, que lhe deu origem possibilitando a verificação da sua autenticidade, abaixo especifica-se as parcelas de maior relevância de acordo com a planilha Curva ABC, sendo:

| Descrição | Und | Quant. |
|--|----------------|----------|
| ALVENARIA DE VEDAÇÃO DE BLOCOS CERÂMICOS FURADOS NA HORIZONTAL DE 9X19X19 CM (ESPESSURA 9 CM) E ARGAMASSA DE ASSENTAMENTO COM PREPARO EM BETONEIRA. AF_12/2021 | m ² | 4.325,00 |

10.5.5.1. A exigência de comprovação mínima, é devida à complexidade do objeto a logística necessária para atendimento do cronograma e alto valor dos recursos envolvidos.

10.5.6. Apresentar, preferencialmente, somente os atestados necessários e suficientes para a comprovação da qualificação técnica exigida, e indicar com marca texto os itens que comprovarão as exigências.

10.5.7. Comprovação da licitante **de apresentar**, na data prevista para entrega da proposta, profissional de nível superior ou outro devidamente reconhecido pela entidade competente, detentor (es) de Certidão de Acervo Técnico – CAT, registrado no CREA por execução de obra ou serviços de características semelhantes às do objeto licitado.

10.5.8. A comprovação da licitante de que o responsável técnico indicado pertence ou virá a pertencer ao quadro permanente da empresa poderá ser feita através da declaração formal de disponibilidade;

10.5.9. Os profissionais indicados pelo licitante para fins de comprovação da capacitação técnico-profissional, deverão participar da obra, objeto desta licitação, sendo admitida a substituição por profissionais de experiência equivalente ou superior, desde que aprovada pela administração.

10.5.10. Declaração de Anuência do Profissional, através do qual o mesmo assume a responsabilidade técnica pela obra ou serviço licitado em nome da empresa, no caso de o objeto contratual vir a ser, a esta, adjudicado.





PODER EXECUTIVO
ESTADO DE RONDÔNIA
PREFEITURA MUNICIPAL DE GUAJARÁ-MIRIM
DEPARTAMENTO DE COMPRAS E LICITAÇÕES – DCL



10.5.11. Será admitida para a comprovação de aptidão técnico-operacional e técnico profissional mediante certidões ou atestados de obras e serviços similares de complexidade tecnológica e/ou operacional equivalente ou superior àquelas definidas nos subitens **10.5.5** e **10.5.7**, respectivamente, documentos estes que serão apresentados por original ou cópia autenticada.

10.5.12. Declaração expressa sob as penas da Lei, de que disponibilizará todos os equipamentos necessários para a realização dos serviços objeto desta Concorrência.

10.5.13. Relação explícita da **equipe técnica mínima**, adequada e disponível para a realização do objeto da licitação, bem como da qualificação de cada um dos membros da equipe técnica e sua função durante a execução dos serviços que compõem o objeto desta licitação, composta de, no mínimo:

10.5.13.1. 01 (um) Engenheiro Civil pleno com equivalência cuja a experiência profissional comprovada seja em obras de Engenharia de Reforma e Ampliação, ou Reforma e (ou) Construção, **com tempo mínimo de 05 anos de experiência**, com as características definidas em projeto e em conformidade com a RESOLUÇÃO Nº 218 DO CONFEA, DE 29 JUN 1973, com o cargo comprovado na carteira profissional ou outro meio idôneo, durante todo período da obra para acompanhar a execução dos serviços, deverá ser o profissional solicitado nos itens **10.5.2**, **10.5.3** e **10.5.7**.

10.5.14. Considerando que na presente contratação a avaliação prévia do local de execução é imprescindível para o conhecimento pleno das condições e peculiaridades do objeto a ser contratado, o licitante deve atestar, sob pena de inabilitação, que conhece o local e as condições de realização do serviço, assegurado a ele o direito de realização de vistoria prévia.

10.5.14.1. *O licitante que optar por realizar vistoria prévia terá disponibilizado pela Administração data e horário exclusivos, a ser agendado na Coordenadoria Municipal de Planejamento-COMPLA, no horário das 08h00 até às 14h00 (horário local), de modo que seu agendamento não coincida com o agendamento de outros licitantes.*

10.5.14.2. *Caso o licitante opte por não realizar vistoria, poderá substituir a declaração exigida no presente item por declaração formal assinada pelo seu responsável técnico acerca do conhecimento pleno das condições e peculiaridades da contratação (modelo Anexo).*

10.5.15. Os atestados de capacidade técnica poderão ser apresentados em nome da matriz ou da filial da empresa licitante.

10.5.16. O licitante disponibilizará todas as informações necessárias à comprovação da legitimidade dos atestados, apresentando, quando solicitado pela Administração, cópia do contrato que deu suporte à contratação, endereço atual da contratante e local em que foi executado o objeto contratado, dentre outros documentos.

10.5.17. Caso admitida a participação de cooperativas, será exigida a seguinte documentação complementar:

a. A relação dos cooperados que atendem aos requisitos técnicos exigidos para a contratação e que executarão o contrato, com as respectivas atas de inscrição e a comprovação de que estão domiciliados na localidade da sede da cooperativa, respeitado o disposto nos arts. 4º, inciso XI, 21, inciso I e 42, §§2º a 6º da Lei n. 5.764, de 1971;

b. A declaração de regularidade de situação do contribuinte individual – DRSCI, para cada um dos cooperados indicados;

c. A comprovação do capital social proporcional ao número de cooperados necessários à prestação do serviço;





**PODER EXECUTIVO
ESTADO DE RONDÔNIA
PREFEITURA MUNICIPAL DE GUAJARÁ-MIRIM
DEPARTAMENTO DE COMPRAS E LICITAÇÕES – DCL**



d. O registro previsto na Lei n. 5.764, de 1971, art. 107;

e. A comprovação de integração das respectivas quotas-partes por parte dos cooperados que executarão o contrato;

10.5.18. Os seguintes documentos para a comprovação da regularidade jurídica da cooperativa:

a) ata de fundação;

b) estatuto social com a ata da assembleia que o aprovou;

c) regimento dos fundos instituídos pelos cooperados, com a ata da assembleia;

d) editais de convocação das três últimas assembleias gerais extraordinárias;

e) três registros de presença dos cooperados que executarão o contrato em assembleias gerais ou nas reuniões seccionais; e

f) ata da sessão que os cooperados autorizaram a cooperativa a contratar o objeto da licitação; e

g) A última auditoria contábil-financeira da cooperativa, conforme dispõe o art. 112 da Lei n. 5.764, de 1971, ou uma declaração, sob as penas da lei, de que tal auditoria não foi exigida pelo órgão fiscalizador.

10.5.19. Na hipótese de o licitante vencedor ser empresa estrangeira que não funcione no País, para fins de assinatura do contrato ou da ata de registro de preços, os documentos exigidos para a habilitação serão traduzidos por tradutor juramentado no País e apostilados nos termos do disposto no [Decreto nº 8.660, de 29 de janeiro de 2016](#), ou de outro que venha a substituí-lo, ou consularizados pelos respectivos consulados ou embaixadas.

10.5.20. Os documentos exigidos para fins de habilitação, Regularidade Fiscal, poderão ser substituídos por registro cadastral emitido pelo SICAF ou Registro Cadastral emitido pelo Município de Guajará-Mirim, desde que o registro tenha sido feito em obediência ao disposto na Lei nº 14.133/2021.

10.5.21. Será verificado se o licitante apresentou declaração de que atende aos requisitos de habilitação, e o declarante responderá pela veracidade das informações prestadas, na forma da lei ([art. 63, I, da Lei nº 14.133/2021](#)).

10.5.22. Será verificado se o licitante apresentou no sistema, sob pena de inabilitação, a declaração de que cumpre as exigências de reserva de cargos para pessoa com deficiência e para reabilitado da Previdência Social, previstas em lei e em outras normas específicas.

10.5.23. O licitante deverá apresentar, **declaração de que suas propostas econômicas compreendem a integralidade dos custos para atendimento dos direitos trabalhistas assegurados na Constituição Federal, nas leis trabalhistas, nas normas infralegais, nas convenções coletivas de trabalho e nos termos de ajustamento de conduta vigentes na data de entrega das propostas.**

10.5.24. As declarações descritas nos itens anteriores serão assinaladas na plataforma do LICITANET no momento do cadastramento da licitação pelo licitante e serão consultadas pelo Agente de Contratação e inseridas no processo licitatório, dispensando os licitantes do seu envio.

10.5.25. A habilitação será verificada mediante os documentos enviados ao agente de contratação por meio da funcionalidade disponibilizada pela plataforma do **LICITANET**.





PODER EXECUTIVO
ESTADO DE RONDÔNIA
PREFEITURA MUNICIPAL DE GUAJARÁ-MIRIM
DEPARTAMENTO DE COMPRAS E LICITAÇÕES – DCL



10.5.26. Somente haverá a necessidade de comprovação do preenchimento de requisitos mediante apresentação dos documentos originais não-digitaes quando houver dúvida em relação à integridade do documento digital ou quando a lei expressamente o exigir.

10.5.27. É de responsabilidade do licitante conferir a exatidão dos seus dados cadastrais no LICITANET e mantê-los atualizados junto aos órgãos responsáveis pela informação, devendo proceder, imediatamente, à correção ou à alteração dos registros tão logo identifique incorreção ou aqueles se tornem desatualizados.

10.5.28. A verificação pelo Agente de Contratação/Comissão, em sítios eletrônicos oficiais de órgãos e entidades emissores de certidões constitui meio legal de prova, para fins de habilitação.

10.5.29. Os documentos exigidos para habilitação serão enviados por meio do sistema, em formato digital, **no prazo de duas horas**, prorrogável por igual período, contado da solicitação do Agente de Contratação/Comissão.

10.5.30. A exigência do envio dos documentos somente será feita em relação ao licitante vencedor.

10.5.31. Os documentos relativos à regularidade fiscal que constem do Projeto Básico/Termo de Referência somente serão exigidos, em qualquer caso, em momento posterior ao julgamento das propostas, e apenas do licitante mais bem classificado.

10.5.32. Após a entrega dos documentos para Habilitação, não será permitida a substituição ou a apresentação de novos documentos, salvo em sede de diligência, nos termos do art. 64 da [Lei 14.133/21](#), somente para:

10.5.32.1. complementações de informações acerca dos documentos já apresentados pelos licitantes e desde que necessária para apurar fatos existentes à época da abertura do certame;

10.5.32.2. atualizações de documentos cuja validade tenha expirado após a data de recebimento das propostas;

10.5.32.3. Esclarecer ou complementar a instrução processual;

10.5.32.4. Solicitar documentos que comprovem fatos preexistentes à apresentação das propostas;

10.5.32.5. Corrigir falhas formais.

Base legal e jurisprudencial:

Acórdão nº 2.049/2023 do TCU “É admissível a apresentação de documentos em sede de diligência quando estes visam comprovar fatos preexistentes à data de apresentação das propostas, desde que sua não apresentação decorra de erro formal e não implique em prejuízo à isonomia entre os licitantes.”

Acórdão nº 1211/2021 do TCU estabelece que a Administração Pública deve permitir a juntada posterior de documentos que comprovem condições existentes antes da licitação, desde que isso não prejudique a isonomia entre os licitantes e atenda ao interesse público.

Acórdão nº 602/2025 do TCU aborda a possibilidade de juntada de documentos durante as fases de habilitação ou classificação em processos licitatórios. Especificamente, o TCU considera lícita a admissão de documentos apresentados em atendimento a diligências, desde que tais documentos comprovem condições existentes antes da abertura da sessão pública do certame. Essa prática não configura violação aos princípios da isonomia e da igualdade entre os licitantes.





PODER EXECUTIVO
ESTADO DE RONDÔNIA
PREFEITURA MUNICIPAL DE GUAJARÁ-MIRIM
DEPARTAMENTO DE COMPRAS E LICITAÇÕES – DCL



10.5.33 - Em respeito aos princípios da isonomia e vinculação ao instrumento convocatório, após a DILIGÊNCIA as Licitantes que deixarem de apresentar quaisquer dos documentos exigidos para a Habilitação na presente licitação ou os apresentar em desacordo com o estabelecido neste Edital, serão INABILITADAS.

10.5.34. Na análise dos documentos de habilitação, a comissão de contratação poderá sanar erros ou falhas que não alterem a substância dos documentos e sua validade jurídica, mediante decisão fundamentada, registrada em ata e acessível a todos, atribuindo-lhes eficácia para fins de habilitação e classificação.

10.5.35. Na hipótese de o licitante não atender às exigências para habilitação, o Agente de Contratação/Comissão examinará a proposta subsequente e assim sucessivamente, na ordem de classificação, até a apuração de uma proposta que atenda ao presente edital.

10.5.36. Somente serão disponibilizados para acesso público os documentos de habilitação do licitante cuja proposta atenda ao edital de licitação, após concluídos os procedimentos de que trata o subitem anterior.

10.5.37. Quando a fase de habilitação anteceder a de julgamento e já tiver sido encerrada, não caberá exclusão de licitante por motivo relacionado à habilitação, salvo em razão de fatos supervenientes ou só conhecidos após o julgamento.

11. DOS RECURSOS

11.1 A interposição de recurso referente ao julgamento das propostas, à habilitação ou inabilitação de licitantes, à anulação ou revogação da licitação, observará o disposto no [art. 165 da Lei nº 14.133, de 2021](#).

11.2. O Prazo recursal é de 3 (três) dias úteis, contados da data de intimação ou de lavratura da ata.

11.3. Quando o recurso apresentado impugnar o julgamento das propostas ou o ato de habilitação ou inabilitação do licitante:

11.3.1. a intenção de recorrer deverá ser manifestada imediatamente, sob pena de preclusão;

11.3.2. o prazo para a manifestação da intenção de recorrer não será inferior a 10 (dez) minutos.

11.3.3. o prazo para apresentação das razões recursais será iniciado na data de intimação ou de lavratura da ata de habilitação ou inabilitação;

11.3.4 na hipótese de adoção da inversão de fases prevista no [§ 1º do art. 17 da Lei nº 14.133, de 2021](#), o prazo para apresentação das razões recursais será iniciado na data de intimação da ata de julgamento;

11.3.5 as intimações referentes aos prazos recursais serão realizadas por meio de funcionalidade disponibilizada na plataforma do **Licitanet**, momento em que os avisos referentes a abertura dos prazos serão informados no *chat* do sistema, fazendo consignar as datas para envio de razões e contrarrazões.

11.4. Os recursos deverão ser encaminhados em campo próprio do sistema.

11.5. O recurso será dirigido à autoridade que tiver editado o ato ou proferido a decisão recorrida, a qual poderá reconsiderar sua decisão no prazo de 3 (três) dias úteis, ou, nesse mesmo prazo, encaminhar recurso para a autoridade superior, a qual deverá proferir sua decisão no prazo de 10 (dez) dias úteis, contado do recebimento dos autos.

11.6. Os recursos interpostos fora do prazo não serão conhecidos.

11.7. O prazo para apresentação de contrarrazões ao recurso pelos demais licitantes será de 3 (três)





PODER EXECUTIVO
ESTADO DE RONDÔNIA
PREFEITURA MUNICIPAL DE GUAJARÁ-MIRIM
DEPARTAMENTO DE COMPRAS E LICITAÇÕES – DCL



dias úteis, contados da data da intimação pessoal ou da divulgação da interposição do recurso, assegurada a vista imediata dos elementos indispensáveis à defesa de seus interesses. Decorrido o prazo para razões a plataforma disponibilizará acesso aos recursos apresentados.

11.8. O recurso e o pedido de reconsideração terão efeito suspensivo do ato ou da decisão recorrida até que sobrevenha decisão final da autoridade competente.

11.9. O acolhimento do recurso invalida tão somente os atos insuscetíveis de aproveitamento.

12. DAS INFRAÇÕES ADMINISTRATIVAS E SANÇÕES

12.1. Comete infração administrativa, nos termos da lei, o licitante que, com dolo ou culpa:

12.1.1. Deixar de entregar a documentação exigida para o certame ou não entregar qualquer documento que tenha sido solicitado pelo Agente de Contratação/Comissão durante o certame;

12.1.2. Salvo em decorrência de fato superveniente devidamente justificado, não mantiver a proposta em especial quando:

12.1.2.1. Não enviar a proposta adequada ao último lance ofertado ou após a negociação;

12.1.2.2. Recusar-se a enviar o detalhamento da proposta quando exigível;

12.1.2.3. Pedir para ser desclassificado quando encerrada a etapa competitiva;

12.1.2.4. Deixar de apresentar amostra; ou

12.1.2.5. Apresentar proposta ou amostra em desacordo com as especificações do edital;

12.1.3. Não celebrar o contrato ou não entregar a documentação exigida para a contratação, quando convocado dentro do prazo de validade de sua proposta;

12.1.3.1. Recusar-se, sem justificativa, a assinar o contrato ou a ata de registro de preço, ou a aceitar ou retirar o instrumento equivalente no prazo estabelecido pela Administração;

12.1.4. Apresentar declaração ou documentação falsa exigida para o certame ou prestar declaração falsa durante a licitação.

12.1.5. Fraudar a licitação

12.1.6. Comportar-se de modo inidôneo ou cometer fraude de qualquer natureza, em especial quando:

12.1.6.1. Induzir deliberadamente a erro no julgamento;

12.1.6.2. Apresentar amostra falsificada ou deteriorada;

12.1.7. Praticar atos ilícitos com vistas a frustrar os objetivos da licitação;

12.1.8. Praticar ato lesivo previsto no [art. 5º da Lei n.º 12.846, de 2013](#).

12.2. Com fulcro na [Lei nº 14.133, de 2021](#), a Administração poderá, garantida a prévia defesa, aplicar aos licitantes e/ou adjudicatários as seguintes sanções, sem prejuízo das responsabilidades civil e criminal:

12.2.1. advertência;

12.2.2. multa;

12.2.3. impedimento de licitar e contratar; e

12.2.4. declaração de inidoneidade para licitar ou contratar, enquanto perdurarem os motivos determinantes da punição ou até que seja promovida sua reabilitação perante a própria autoridade que aplicou a penalidade.

12.3. Na aplicação das sanções serão considerados:





PODER EXECUTIVO
ESTADO DE RONDÔNIA
PREFEITURA MUNICIPAL DE GUAJARÁ-MIRIM
DEPARTAMENTO DE COMPRAS E LICITAÇÕES – DCL



12.3.1.a natureza e a gravidade da infração cometida.

12.3.2.as peculiaridades do caso concreto;

12.3.3.as circunstâncias agravantes ou atenuantes;

12.3.4. Os danos que dela provierem para a Administração Pública;

12.3.5.a implantação ou o aperfeiçoamento de programa de integridade, conforme normas e orientações dos órgãos de controle.

12.4. A multa será recolhida em percentual de 0,5% a 30% incidente sobre o valor do contrato lícito, recolhida no prazo máximo de **15 (quinze) dias** úteis, a contar da comunicação oficial.

12.4.1. Para as infrações previstas nos itens **12.1.1, 12.1.2 e 12.1.3**, a multa será de 0,5% a 10% do valor do contrato lícito.

12.4.2. Para as infrações previstas nos itens **12.1.4, 12.1.5, 12.1.6, 12.1.7** e a multa será de 15% a 20% do valor do contrato lícito.

12.5. As sanções de advertência, impedimento de licitar e contratar e declaração de inidoneidade para licitar ou contratar poderão ser aplicadas, cumulativamente ou não, à penalidade de multa.

12.6. Na aplicação da sanção de multa será facultada a defesa do interessado no prazo de 15 (quinze) dias úteis, contado da data de sua intimação.

12.7. A sanção de impedimento de licitar e contratar será aplicada ao responsável em decorrência das infrações administrativas relacionadas nos itens 12.1.1, 12.1.2 e 12.1.3, quando não se justificar a imposição de penalidade mais grave, e impedirá o responsável de licitar e contratar no âmbito da Administração Pública direta e indireta do ente federativo a qual pertencer o órgão ou entidade, pelo prazo máximo de 3 (três) anos.

12.8. Poderá ser aplicada ao responsável a sanção de declaração de inidoneidade para licitar ou contratar em decorrência da prática das infrações dispostas nos itens 12.1.4, 12.1.5, 12.1.6, 12.1.7 e bem como pelas infrações administrativas previstas nos itens 12.1.1, 12.1.2 e 12.1.3 que justifiquem a imposição de penalidade mais grave que a sanção de impedimento de licitar e contratar, cuja duração observará o prazo previsto no [art. 156, §5º, da Lei n.º 14.133/2021](#).

12.9. A recusa injustificada do adjudicatário em assinar o contrato ou a ata de registro de preço, ou em aceitar ou retirar o instrumento equivalente no prazo estabelecido pela Administração, descrita no item 12.1.3, caracterizará o descumprimento total da obrigação assumida e o sujeitará às penalidades e à imediata perda da garantia de proposta em favor do órgão ou entidade promotora da licitação, nos termos do [art. 45, §4º da IN SEGES/ME n.º 73, de 2022](#).

12.10. A apuração de responsabilidade relacionadas às sanções de impedimento de licitar e contratar e de declaração de inidoneidade para licitar ou contratar demandará a instauração de processo de responsabilização a ser conduzido por comissão composta por 2 (dois) ou mais servidores estáveis, que avaliará fatos e circunstâncias conhecidos e intimará o licitante ou o adjudicatário para, no prazo de 15 (quinze) dias úteis, contado da data de sua intimação, apresentar defesa escrita e especificar as provas que pretenda produzir.

12.11. Caberá recurso no prazo de 15 (quinze) dias úteis da aplicação das sanções de advertência, multa e impedimento de licitar e contratar, contado da data da intimação, o qual será dirigido à autoridade que tiver proferido a decisão recorrida, que, se não a reconsiderar no prazo de 5 (cinco)





dias úteis, encaminhará o recurso com sua motivação à autoridade superior, que deverá proferir sua decisão no prazo máximo de 20 (vinte) dias úteis, contado do recebimento dos autos.

12.12. Caberá a apresentação de pedido de reconsideração da aplicação da sanção de declaração de idoneidade para licitar ou contratar no prazo de 15 (quinze) dias úteis, contado da data da intimação e decidido, no prazo máximo de 20 (vinte) dias úteis, contado do seu recebimento.

12.13. O recurso e o pedido de reconsideração terão efeito suspensivo do ato ou da decisão recorrida até que sobrevenha decisão final da autoridade competente.

12.14. A aplicação das sanções previstas neste edital não exclui, em hipótese alguma, a obrigação de reparação integral dos danos causados.

13. DA IMPUGNAÇÃO DO EDITAL E DO PEDIDO DE ESCLARECIMENTO

13.1. Qualquer pessoa é parte legítima para impugnar este Edital por irregularidade na aplicação da [Lei nº 14.133, de 2021](#), devendo protocolar o pedido até 3 (três) dias úteis antes da data da abertura do certame.

13.2. A resposta à impugnação ou ao pedido de esclarecimento será divulgado em sítio eletrônico oficial no prazo de até 3 (três) dias úteis, limitado ao último dia útil anterior à data da abertura do certame.

13.3. A impugnação e o pedido de esclarecimento serão realizados na plataforma do LICITANET por meio do endereço: <https://licitanet.com.br/>

“Ler mais”, “Impugnar” ou “esclarecer”

13.4. As impugnações e pedidos de esclarecimentos não suspendem os prazos previstos no certame.

13.5. A concessão de efeito suspensivo à impugnação é medida excepcional e deverá ser motivada ente de contratação, nos autos do processo de licitação.

13.6. Acolhida a impugnação, será definida e publicada nova data para a realização do certame.

14. DAS DISPOSIÇÕES GERAIS

14.1. Será divulgada ata da sessão pública no sistema eletrônico.

14.2. Não havendo expediente ou ocorrendo qualquer fato superveniente que impeça a realização do certame na data marcada, a sessão será automaticamente transferida para o primeiro dia útil subsequente, no mesmo horário anteriormente estabelecido, desde que não haja comunicação em contrário, pelo Agente de Contratação/ Comissão.

14.3 Todas as referências de tempo no Edital, no aviso e durante a sessão pública observarão o horário de Brasília - DF.

14.4. A homologação do resultado desta licitação não implicará direito à contratação.

14.5. As normas disciplinadoras da licitação serão sempre interpretadas em favor da ampliação da disputa entre os interessados, desde que não comprometam o interesse da Administração, o princípio da isonomia, a finalidade e a segurança da contratação.

14.6. Os licitantes assumem todos os custos de preparação e apresentação de suas propostas e a Administração não será, em nenhum caso, responsável por esses custos, independentemente da condução ou do resultado do processo licitatório.

14.7. Na contagem dos prazos estabelecidos neste Edital e seus Anexos, excluir-se-á o dia do início





**PODER EXECUTIVO
ESTADO DE RONDÔNIA
PREFEITURA MUNICIPAL DE GUAJARÁ-MIRIM
DEPARTAMENTO DE COMPRAS E LICITAÇÕES – DCL**



e incluir-se-á o do vencimento. Só se iniciam e vencem os prazos em dias de expediente na Administração.

14.8. O desatendimento de exigências formais não essenciais não importará o afastamento do licitante, desde que seja possível o aproveitamento do ato, observados os princípios da isonomia e do interesse público.

14.9. Em caso de divergência entre disposições deste Edital e de seus anexos ou demais peças que compõem o processo, prevalecerá as deste Edital.

14.10. O Edital e seus anexos estão disponíveis, na íntegra, no Portal Nacional de Contratações Públicas (PNCP) e endereços eletrônicos site Prefeitura www.guajaramirim.ro.gov.br e <https://www.licitanet.com.br/>.

15 - Integram este Edital, para todos os fins e efeitos, os seguintes anexos:

ANEXO I – Modelo de Proposta Comercial

ANEXO II – Declaração – Local da Realização da Obra

ANEXO III – Modelo de Declaração de Sustentabilidade Ambiental

ANEXO IV – Projeto Básico

ANEXO V – ETP (Estudo Técnico Preliminar)

ANEXO VI – Memorial Descritivo

ANEXO VII – Projetos Arquitetônicos

ANEXO VIII – PLANILHAS

ANEXO IX – Minuta Termo de Contrato

Guajará-mirim /RO 16 de Março de 2026.

FRANCILENE RIBEIRO DE LIMA
Equipe de Apoio
Elaboração/Revisão

ROGER GHALWAN TAVARES DE SOUZA
Diretor Departamento de Licitação
Aprovação

DCL/2026





**PODER EXECUTIVO
ESTADO DE RONDÔNIA
PREFEITURA MUNICIPAL DE GUAJARÁ-MIRIM
DEPARTAMENTO DE COMPRAS E LICITAÇÕES – DCL**



**ANEXO I
MODELO DE APRESENTAÇÃO DE PROPOSTA COMERCIAL**

À Prefeitura Municipal de Guajará-Mirim/RO

CONCORRÊNCIA Nº 03/2026 (SEGUNDA CHAMADA DA LICITAÇÃO FRACASSADA CC 006/2025-DCL)

| | |
|---|---|
| CONCORRÊNCIA Nº ____/2026 | Data de abertura: ____/____/2026 |
| Nome da empresa: | CNPJ: ____-____/____-____ |
| Endereço: | CEP: |
| Telefone: (DDD) | E-mail |
| Dados Bancários: | |
| Nome do Representante legal da empresa: (que irá assinar o contrato) | CPF: |

Apresentamos e submetemos nossa proposta de preço para execução das Obras/serviços de

Nosso preço para execução das Obras é de R\$, conforme descrito em nosso orçamento, para execução em(.....) Dias consecutivos, conforme descrito em nosso orçamento.

Declaramos que em nossa proposta estão incluídas todas as despesas, inclusive aquelas relativas a taxas, tributos, encargos sociais, ensaios, testes e demais provas exigidas por normas técnicas oficiais, que possam influir direta ou indiretamente no custo de execução das obras/serviços, e ainda, as despesas relativas à mobilização e desmobilização de pessoal, máquinas e equipamentos, sem que nos caiba, em qualquer caso, direito regressivo em relação a Prefeitura Municipal de Guajará-Mirim/RO.

Na execução do objeto licitado, observaremos rigorosamente as especificações das normas técnicas brasileiras ou qualquer outra norma que garanta a qualidade igual ou superior, bem como as recomendações e instruções do Órgão de Fiscalização da Prefeitura Municipal de Guajará-Mirim/RO assumindo, desde já, a integral responsabilidade pela perfeita realização dos trabalhos, de conformidade com as especificações.

Informamos que o prazo de validade de nossa PROPOSTA DE PREÇOS É DE --- (----) dias corridos, a contar da abertura da licitação.

DCL/2026

Av. 15 de Novembro, 930, Centro/ Guajará – Mirim - RO





**PODER EXECUTIVO
ESTADO DE RONDÔNIA
PREFEITURA MUNICIPAL DE GUAJARÁ-MIRIM
DEPARTAMENTO DE COMPRAS E LICITAÇÕES – DCL**



Caso nos seja adjudicado o objeto da presente licitação, nos comprometemos a assinar o Contrato no prazo determinado no documento de convocação, indicando para esse fim

Finalizando, declaramos que temos pleno conhecimento de todos os aspectos relativos à licitação em causa e nossa plena concordância com as condições estabelecidas no edital da licitação e seus anexos.

Anexos à proposta: planilhas, cronograma e demais elementos exigidos no Edital em complementação a proposta.

Município, de de 2026.

Empresa licitante/CNPJ

Assinatura do Representante Legal

CPF do representante legal





ANEXO II

DECLARAÇÃO DE QUE CONHECE (OU NÃO) O LOCAL DA REALIZAÇÃO DAS OBRAS

Declaro que em atendimento ao previsto no Edital de Concorrência nº 03/2026 (SEGUNDA CHAMADA DA LICITAÇÃO FRACASSADA CC 006/2025-DCL), que eu, _____, portador(a) da CI/RG nº _____ e do CPF nº _____, Responsável técnico da Empresa _____, estabelecida no (a) _____, como seu representante legal para os fins da presente declaração, que renunciamos à Vistoria Técnica Prévia (ou de que Visitou o Local da Obra), de acordo com os termos e especificações do Projeto Básico, e que o quadro técnico da empresa tomou conhecimento das reais condições de execução, bem como coletou informações de todos os dados e elementos necessários à perfeita elaboração da proposta comercial.

Empresa: _____

CNPJ: _____

Responsável Técnico pela Empresa: _____

RG do Responsável Técnico: _____

Registro do Responsável Técnico (CREA): _____

Local, ____ de ____ de 2026.

Assinatura do Responsável Técnico pela Empresa





PODER EXECUTIVO
ESTADO DE RONDÔNIA
PREFEITURA MUNICIPAL DE GUAJARÁ-MIRIM
DEPARTAMENTO DE COMPRAS E LICITAÇÕES – DCL



ANEXO III

Ref.: CONCORRENCIA nº 03/2026 -DCL/PMGM
(SEGUNDA CHAMADA DA LICITAÇÃO FRACASSADA CC 006/2025-DCL)
MODELO DE DECLARAÇÃO DE SUSTENTABILIDADE AMBIENTAL

PROPONENTE:

ENDEREÇO: CNPJ:

FONE/FAX:

Declaro, sob as penas da Lei nº 6.938/1981, na qualidade de proponente do procedimento licitatório, sob a modalidade **CONCORRÊNCIA ELETRÔNICA Nº 03/2026** (SEGUNDA CHAMADA DA LICITAÇÃO FRACASSADA CC 006/2025-DCL), instaurado pelo **Processo Administrativo n.º 2762/2025**, que atendemos aos critérios de qualidade ambiental e sustentabilidade socioambiental, respeitando as normas de proteção do meio ambiente. Estou ciente da obrigatoriedade da apresentação das declarações e certidões pertinentes dos órgãos competentes quando solicitadas como requisito para habilitação e da obrigatoriedade do cumprimento integral ao que estabelece o art. 6º e seus incisos, da Instrução Normativa nº 01, de 19 de janeiro de 2010, do Ministério do Planejamento, Orçamento e Gestão –MPOG. Estou ciente da obrigatoriedade da apresentação do registro no Cadastro Técnico Federal de Atividades Potencialmente Poluidoras ou Utilizadoras de Recursos Ambientais caso minha empresa exerça uma das atividades constantes no Anexo I da Instrução Normativa nº 6, de 15 de março de 2013, do IBAMA.

Por ser a expressão da verdade, firmamos a presente.

....., ... de de 2026.

(Assinatura do Responsável Legal da empresa licitante)

RG/CPF





PROJETO BÁSICO
Processo Administrativo n.2762/2025

1. INTRODUÇÃO

1.1. O projeto básico em epígrafe tem por finalidade, atender o disposto na legislação vigente concerning às contratações públicas ao Art. 37, XXI, da CF/88, aplicando-se a Lei N° 14.133/21, bem como normatizar, disciplinar e definir os elementos que nortearão a contratação.

2. DESCRIÇÃO DO OBJETO

2.1. Contratação de empresa especializada na construção das 50 unidades habitacionais sociais no município de Guajará-mirim, para atender a proposta de n°033864/2024 do Ministério das Cidades, conforme Memorial Descritivo, Planilhas orçamentárias, memória de cálculo, cronograma físico-financeiro, composições unitárias e outros documentos pertinentes a execução da Obra.

2.2. Estabelece também o conjunto de elementos necessários e suficientes, com nível de precisão adequado, elaborado com base nas indicações dos estudos técnicos preliminares, preços máximos especificados na planilha orçamentária, normas gerais e específicas, métodos de trabalho, padrões de conduta e deve ser considerado como complementar aos desenhos de execução dos projetos de engenharia e demais documentos contratuais.

| Item | Und. | Descrição | Quant. Solicitada | Valor Total |
|------|-------|---|----------------------|---------------------|
| 01 | SERV. | Contratação de empresa especializada na construção das 50 unidades habitacionais sociais no município de Guajará-mirim, para atender a proposta de n°033864/2024 do Ministério das Cidades. | 01 | R\$ 7.390.950,69 |

3. DOS ÓRGÃOS PARTICIPANTES

Secretaria Municipal de Trabalho e Assistência Social - SEMTAS.

4. ENQUADRAMENTO COMO BENS





4.1 O objeto deste instrumento pode ser considerado como comum, conforme justificativa constante do Estudo Técnico Preliminar.

5. QUANTITATIVOS ESTIMADOS

5.1. Quanto aos quantitativos da contratação, por se tratar de serviços e obras e engenharia, foram estimados com base no projeto executivo (plantas) e planilhas orçamentárias, elaborado pelo setor de engenharia da Coordenadoria Municipal de Planejamento.

6. DA JUSTIFICATIVA PARA CONTRATAÇÃO

6.1. A presente contratação visa à provisão de 50 unidades habitacionais sociais no município de Guajará-Mirim, com o objetivo de reduzir o déficit habitacional, promover inclusão social e melhorar as condições de moradia da população em situação de vulnerabilidade. A contratação de empresa especializada se faz necessária devido à demanda por mão de obra qualificada, equipamentos adequados e conhecimento técnico específico, garantindo a qualidade, segurança e durabilidade das 50 unidades habitacionais a serem construídas. Tal intervenção está vinculada ao nº da proposta 033864/2024, firmado entre o Município de Guajará-Mirim e a instituição financeira responsável pela gestão dos recursos federais, cujo objeto é justamente o investimento em infraestrutura urbana e habitacional.

6.2. Os serviços a serem executados estão detalhadamente descritos no Memorial Descritivo, Planilhas Orçamentárias, Memória de Cálculo, Cronograma Físico-Financeiro, Composições de Preços Unitários e demais documentos técnicos que integram o Projeto Básico da obra, os quais asseguram a viabilidade técnica e financeira da contratação.

6.3. Assim, a justificativa para esta contratação fundamenta-se na necessidade de atender aos objetivos do convênio celebrado, promover melhorias significativas na qualidade de vida dos beneficiários, além de contribuir para o desenvolvimento urbano





sustentável, a valorização das áreas atendidas e o cumprimento das diretrizes legais relacionadas ao direito à moradia digna.

7. FUNDAMENTAÇÃO DA CONTRATAÇÃO

7.1. A contratação será através de CONCORRÊNCIA, fundamentada na Lei nº 14.133/2021, a qual institui normas para licitações e contratos administrativos.

7.2. A escolha da contratação por CONCORRÊNCIA justifica-se que o presente Objeto implica na intervenção do meio ambiente de modo que causa inovação do espaço físico da natureza, podendo ser classificado como "obra", de acordo com Art. 6º, inciso XII, da LEI Nº 14.133/2021.

7.3. A presente justificativa, extraída dos autos do **Processo Administrativo nº2762/2025** e visa motivar a contratação pretendida nos autos, em atendimento ao que preceitua a legislação aplicável, em especial o contido na Lei Federal nº 14.133/2021.

7.4. O trabalho de analisar as alternativas possíveis técnicas e econômicas da escolha do tipo de solução a contratar, e entre elas, qual é a mais vantajosa para a Administração sob os aspectos da conveniência, economicidade e eficiência durante o ciclo de vida do objeto (a ser construído), **foi realizada por ocasião da captação do recurso, em 2025 nº da proposta 033864/2024**, portanto havendo um termo de convênio com obrigações para o Município cumprir, e entre elas, todo o método construtivo aprovado, torna o levantamento de mercado inócuo.

7.5. Embora o objeto desta contratação não tenha sido inicialmente previsto no Plano de Contratações Anual PAC trata-se de uma contratação essencial para as atividades da SEMTAS. A inclusão desta demanda no PCA já foi solicitada, aprovada para ajuste, conforme as devidas tramitações, e devidamente autorizada pelo Secretário responsável.

8.DESCRICÃO DA SOLUÇÃO COMO UM TODO





8.1. A descrição da solução como um todo encontra-se em tópico específico dos Estudos Técnicos Preliminares.

9. PERÍODO PREVISTO PARA A EXECUÇÃO DOS SERVIÇOS

9.1.0 prazo estabelecido para a execução dos serviços é de 540 (Quinhentos e quarenta) dias, vinculados ao cronograma físico-financeiro, incluído neste mesmo prazo a mobilização e desmobilização e a execução das obras e serviços propriamente ditos, contados a partir da data de publicação da Ordem de Serviço para início da obra, expedida pela administração municipal, de acordo com o artigo 106, da Lei 14.133/2021;

9.2.0 prazo de vigência do futuro contrato (estando nele incluído os prazos de Ordem de início da obra, execução, recebimento provisório, recebimento definitivo e pagamento) será de 24 (Vinte e quatro) meses, contados a partir da publicação do extrato do contrato podendo ser prorrogado, de acordo com o Art. 106, da Lei 14.133/2021, desde que solicitado à autoridade competente, em um prazo mínimo de 15 (quinze) dias, antes do término do prazo de execução contratual.

9.3.0 prazo para início dos trabalhos fica fixado em 10 (dez) dias, a partir do recebimento da Ordem de Serviço pela contratada;

10. REQUISITOS DA CONTRATAÇÃO

10.1. DA METODOLOGIA DA CONTRATAÇÃO

10.1.1. Para a contratação do objeto da solicitação será sob o regime de empreitada por preço Global, licitação tipo menor preço de Contratação de empresa especializada na construção das 50 unidades habitacionais sociais no município de Guajará-Mirim, para atender a proposta de nº 033864/2024 do Ministério das cidades, conforme Memorial Descritivo, Planilhas orçamentárias, memória de cálculo, cronograma físico-financeiro, composições unitárias e outros documentos pertinentes a execução da Obra.

10.2. DA GARANTIA CONTRATUAL





10.2.1. No ato da assinatura do futuro contrato, objeto deste instrumento, a empresa vencedora deverá prestar garantia de 5% (cinco por cento) do valor inicial do contrato, e terá seu valor atualizado nas mesmas condições, podendo optar por uma das modalidades previstas no art. 96, § 1º, da Lei 14.133/2021.

10.2.2. Se a opção de garantia recair em caução em dinheiro, seu valor será depositado em conta-corrente da Contratante, devendo o comprovante de depósito ser apresentado imediatamente na Secretaria Municipal da Fazenda - SEMFAZ, para lançamento contábil, o respectivo comprovante do depósito em original e/ou cópia autenticada.

10.2.3. Se a opção de garantia se fizer em seguro-garantia ou fiança bancária, esta deverá conter expressamente a cláusula de prazo de validade igual ou superior ao prazo de execução do futuro contrato, a cláusula de atualização financeira, bem como as cláusulas de imprescritibilidade, de inalienabilidade e de irrevogabilidade.

10.2.4. A fiança bancária deverá ser emitida por estabelecimento sediado ou legalmente representado no Brasil, para ser cumprida e exequível, devendo ter prazo superior ao futuro contrato em pelo menos 30 (trinta) dias.

10.2.5. Caso a garantia seja ofertada em títulos da dívida pública, estes devem ter sido emitidos sob a forma escritural, mediante registro em sistema centralizado de liquidação e de custódia autorizado pelo Banco Central do Brasil e avaliados pelos valores econômicos, conforme definido pelo Ministério da Fazenda não sendo aceitos aqueles emitidos na primeira metade do Século XX (decreto. Nº 32.392 de 09.03.1953).

10.2.6. O contrato oferece maior detalhamento das regras que serão aplicadas em relação à garantia da contratação.

10.2.7. Se, por qualquer razão, for necessária a alteração do futuro contrato, a Contratada ficará obrigada, caso necessário, a providenciar a complementação ou substituição da garantia, conforme a modalidade que tenha escolhido.





10.2.8. A garantia responderá pelo inadimplemento das condições contratuais, pelos danos ou prejuízos causados à Contratante e pelas eventuais multas ou penalidades aplicadas, podendo ainda reter créditos decorrentes do futuro contrato, sem prejuízo das demais cominações legais e contratuais.

10.2.9. Uma vez aplicada multa à Contratada, e realizado o desconto do valor apresentado como garantia, poderá a Contratante convocar a empresa Contratada para que complemente aquele valor inicialmente oferecido.

10.2.10. No caso de rescisão do futuro contrato determinado por ato unilateral e escrito da Contratante, nos casos enumerados do art. 137, I a IX da Lei nº 14.144/2021, a garantia será executada para ressarcimento da Contratante e dos valores das multas e indenizações a ela porventura devidos, conforme Art. 139, III da Lei nº 14.133/2021.

10.2.11. Quando a rescisão ocorrer pelos motivos no art. 137 da Lei nº 14.133/2021, sem que haja culpa da Contratada, será esta ressarcida dos prejuízos regularmente comprovados que houver sofrido, tendo ainda o direito à devolução da garantia e pagamentos devidos pela execução do futuro contrato até a data da rescisão, conforme art. 138, II da Lei nº 14.133/2021.

10.2.12. A garantia prestada pela Contratada ou seu saldo, se houver, será liberada ou restituída após a execução do futuro contrato, conforme disposto no art. 100 da Lei nº 14.133/2021, devendo o representante da empresa Contratada entregar requerimento, dirigido à Secretaria Municipal da Fazenda- SEMFAZ no Departamento Administrativo-financeiro.

10.2.13. A qualquer momento a garantia prestada poderá ser substituída, mediante requerimento do interessado, respeitadas as modalidades antes previstas. Neste caso, o valor da Garantia será calculado sobre o valor do Contrato ajustado à época da solicitação.

10.2.14. A Contratada deverá apresentar o seguro-garantia conforme dispõe no art. 102, da Lei nº 14.133/2021.





10.2.15. É obrigação do CONTRATADO a reparar, corrigir, remover, reconstruir ou substituir, às expensas, no total ou em parte, o objeto do contrato em que se verificarem vícios, defeitos ou incorreções resultantes da execução ou de materiais nela empregados verificados dentro do prazo de garantia da obra, tendo em vista o direito assegurado à Administração pelo art. 618 da Lei nº 10.406/2002 (Código Civil), cumulado com o art. 119 da Lei nº 14.133/2021 e o art. 12 da Lei nº 8.078/90 (Código de Defesa do Consumidor).

10.3. DA SUBCONTRATAÇÃO

10.3.1. A critério exclusivo da CONTRATANTE e mediante prévia e expressa autorização da Comissão de Fiscalização o contratado poderá, em regime de responsabilidade solidária, sem prejuízo das responsabilidades contratuais e legais, subcontratar parte do serviço, até o limite máximo de 25% (vinte cinco por cento) do objeto a ser licitado, desde que não altere substancialmente as cláusulas pactuadas, conforme dispõe Art. 67, § 9º da Lei nº 14.133/2021.

10.3.2. No caso de subcontratação deverá ficar demonstrado e documentado que esta somente abrangerá etapas dos serviços, ficando claro que a subcontratada apenas reforçará a capacidade técnica da Contratada, que executará, por seus próprios meios, o principal dos serviços de que trata este projeto, assumindo a responsabilidade direta e integral pela qualidade dos serviços contratados.

10.3.3. A assinatura do contrato caberá somente à empresa vencedora, por ser a única responsável perante a Prefeitura Municipal de Guajará-Mirim - RO, mesmo que tenha havido a apresentação de empresa a ser subcontratada para execução de determinado serviço integrante desta Licitação.

10.3.4. A contratada, ao requerer autorização para subcontratação de parte dos serviços, deverá comprovar perante Comissão de Fiscalização a regularidade jurídica/fiscal e trabalhista da subcontratada, respondendo, solidariamente com esta, pelo





inadimplemento destas quando relacionadas com o objeto do Contrato.

10.3.5. A Prefeitura Municipal de Guajará-Mirim - RO se reserva o direito de, após a contratação dos serviços, exigir que o pessoal técnico da empresa contratada e da(s) subcontratada(s) se submetam às regras estabelecidas neste instrumento convocatório e consequente Contrato.

10.4. DA SUSTENTABILIDADE

10.4.1. A empresa contratada deverá atender aos preceitos e resoluções do Conselho Nacional do Meio Ambiente - CONAMA, bem como respeitar as Normas Brasileiras (NBR) publicadas pela ABNT sobre resíduos sólidos e as legislações pertinentes concernente às reduções de emissões de gases poluentes na atmosfera e descarte de resíduos líquidos e sólidos para a promoção de um ambiente íntegro e confiável;

10.4.2. Considerando os efeitos adversos ao meio ambiente, causados pelo setor industrial, as escolhas dos materiais e da gestão na produção podem melhorar o nível de sustentabilidade no momento da contratação;

10.4.3. A empresa contratada deve prever, nas especificações técnicas ou obrigações da contratada, mecanismos de implementação da sustentabilidade que estimulem e favoreçam, por exemplo, o uso de produtos e processos com menor impacto ambiental, evitando produtos alergênicos e irritantes ao consumidor, utilização de produtos, materiais, equipamentos que causem menor incômodo e sejam mais eficientes, entre outros;

10.4.4. Recomenda-se que seja exigido da contratada a implementação de ações que reduzam a exposição a partículas químicas e biológicas potencialmente perigosas, que possam impactar negativamente a qualidade do ar, a saúde, e o meio ambiente.

10.4.5. Neste sentido, os critérios adotados de sustentabilidade socioambientais contidos na instrução Normativa MPOG nº 01/2010 e





no Guia Nacional de e Contratações Sustentáveis - CGU, contemplam itens específicos para os serviços a serem contratados;

10.4.6. A Contratada deverá observar as diretrizes, critérios e procedimentos para a gestão dos resíduos da construção civil estabelecidos na Lei nº 12.305, de 2010 - Política Nacional de Resíduos Sólidos, Resolução nº 307, de 05/07/2002, do Conselho Nacional de Meio Ambiente - CONAMA, e Instrução Normativa SLTI/MPOG nº 1, de 19/01/2010.

10.5. VISTORIA

10.5.1. A avaliação prévia do local de execução dos serviços é imprescindível para o conhecimento pleno das condições e peculiaridades do objeto a ser contratado, sendo assegurado ao interessado o direito de realização de vistoria prévia, acompanhado por servidor designado para esse fim, de segunda à sexta-feira.

10.5.2. Serão disponibilizados data e horário diferentes aos interessados em realizar a vistoria prévia.

10.5.3. Para a vistoria, o representante legal da empresa ou responsável técnico deverá estar devidamente identificado, apresentando documento de identidade civil e documento expedido pela empresa comprovando sua habilitação para a realização da vistoria.

10.5.4. Caso o licitante opte por não realizar a vistoria, deverá prestar declaração formal assinada pelo responsável técnico do licitante acerca do conhecimento pleno das condições e peculiaridades da contratação.

10.5.5. A não realização da vistoria não poderá embasar posteriores alegações de desconhecimento das instalações, dúvidas ou esquecimentos de quaisquer detalhes dos locais da prestação dos serviços, devendo o contratado assumir os ônus dos serviços decorrentes.

10.5.6. Parcela de maior relevância

10.5.6.1. Entende-se por parcelas de maior relevância as parcelas





que apresentam relevância técnica especial no contexto do objeto, isto é, aqueles itens que apresentam complexidade técnica mais acentuada, maior dificuldade técnica ou, ainda, são de domínio inabitual no mercado, de modo que a comprovação de experiência anterior será importante no que tange à execução dessa parcela do objeto.

10.5.6.2. Por sua vez, o conceito de valor significativo diz respeito à representatividade em termos financeiros daquele item no contexto do valor global do objeto. Um parâmetro objetivo geral para definição do valor significativo, para objeto complexo, em que diversos serviços estão envolvidos (como obras e serviços de engenharia, consultorias, etc), Curva ABC de relevância do orçamento. Assim, devem ser identificados os serviços envolvidos, organizados segundo a metodologia da Curva ABC, é considerado para fins de qualificação técnica apenas aqueles enquadrados na faixa A de relevância.

| DESCRIÇÃO | UND | QUANT. |
|--|-----|---------|
| ALVENARIA DE VEDAÇÃO DE BLOCOS CERÂMICOS FURADOS NA HORIZONTAL DE 9X19X19 CM (ESPESSURA 9 CM) E ARGAMASSA DE ASSENTAMENTO COM PREPARO EM BETONEIRA. AF_12/2021 | m2 | 4325,00 |

11. MODELO E EXECUÇÃO DO OBJETO

11.1. PERÍODO PREVISTO PARA O SERVIÇO/OBRA

11.1.1. Os serviços deverão ser realizados em até **540 (quinhentos e quarenta) dias**, a partir do recebimento da Nota de Empenho ou do Termo Contratual pela Contratada, contados a partir da data de publicação da Ordem de Serviço para início da obra, expedida pela administração municipal, de acordo com o artigo 106, da Lei 14.133/2021.

11.1.2. O prazo para início dos trabalhos fica fixado em até 10 dias, a partir do recebimento da Ordem de Serviço pela contratada.

11.1.3. Todo pedido de prorrogação deverá ser devidamente justificado, autuado em processo e autorizado previamente pela autoridade competente, de acordo com o Art. 106, da lei 14.133/2021, desde que solicitado à autoridade competente, num





prazo mínimo de 15 (quinze) dias antes do término do prazo de execução contratual.

11.2. DO RECEBIMENTO DO OBJETO

11.2.1. A entrega e o recebimento da obra se darão da seguinte forma:

a) **Provisoriamente**, pelo responsável por seu acompanhamento e fiscalização profissional (engenheiro ou arquiteto) devidamente habilitado pelo respectivo conselho profissional (CREA ou CAU), que será indicado dos quadros de profissionais do COMPLA, mediante termo circunstanciado, assinado pelas partes, em até 15 (quinze) dias da comunicação escrita da CONTRATADA.

b) **Definitivamente**, mediante termo circunstanciado assinado pelas partes, após o decurso do prazo de observação ou vistoria que comprove a adequação do objeto aos termos contratuais, nos termos do que disciplina o artigo 119 da Lei nº 14.133/2021.

11.2.2. O prazo de observação a qual se refere a alínea "b" do item 10.2.1 deste projeto não poderá ser superior a 90 (noventa) dias.

12. MODELO DE GESTÃO DA CONTRATAÇÃO

12.1. GESTÃO, FISCALIZAÇÃO, ACOMPANHAMENTO E INÍCIO DA OBRA

12.1.1. No início da execução dos serviços será cobrado da CONTRATADA:

12.1.1.1. A ART da prestação de serviços emitido pelo CREA-RO ou;

12.1.1.2. A RRT da prestação de serviços emitido pelo CAU-RO;

12.1.2. A autorização para o início dos serviços será efetivada através de anotação por escrito (Ordem de Serviços) fornecido pelo secretário da SEMOSP, e profissional (engenheiro ou arquiteto) devidamente habilitado pelo respectivo conselho profissional (CREA ou CAU), que será indicado nos quadros de profissionais do COMPLA.

12.1.3. As obras e serviços serão fiscalizados por pessoal devidamente capacitado e designado pela Coordenadoria Municipal de Planejamento - COMPLA e profissional (engenheiro e/ou arquiteto)





devidamente habilitado pelo respectivo conselho profissional (CREA ou CAU).

12.1.4. A execução do contrato deverá ser acompanhada e fiscalizada pelo(s) fiscal(is) do contrato, ou pelos respectivos substitutos (Lei nº 14.133, de 2021, art. 117, caput).

12.1.5. A gestão do contrato ficará a cargo da Secretaria Municipal De Assistência Social.

12.1.6. Na existência de serviços não descritos, mas necessários e/ou em caso de divergência entre o memorial descritivo, planilhas e/ ou projetos, a CONTRATADA somente poderá executá-los após aprovação da FISCALIZAÇÃO. A omissão de qualquer procedimento técnico, ou normas neste ou nos demais memoriais, nos projetos, ou em outros documentos contratuais, não exime a CONTRATADA da obrigatoriedade da utilização das melhores técnicas preconizadas para os trabalhos, respeitando os objetivos básicos de funcionalidade e adequação dos resultados, bem como todas as normas da ABNT vigentes, e demais pertinentes.

12.1.7. Não serão aceitos valores aditivos no contrato a pedidos da CONTRATADA decorrentes de falta de material, exceto a situação em que a FISCALIZAÇÃO formalmente autorizar alteração prévia no projeto em virtude de melhorias necessárias.

12.1.7.1. No caso de discrepâncias ou falta de especificações de marcas e modelos de materiais, equipamentos, serviços, acabamentos etc., deverá sempre ser observado que estes itens deverão ser de qualidade extra, definido no item materiais/equipamentos, e que as escolhas deverão sempre ser aprovadas antecipadamente pela fiscalização;

12.1.7.2. Marcas e ou modelos não contemplados no memorial, poderão estar definidas nos projetos básicos ou planilhas, sempre prevalecendo à aprovação antecipada da fiscalização para sua utilização.

12.1.8. A obra será conduzida por pessoal pertencente à CONTRATADA, competente e capaz de proporcionar serviços tecnicamente bem feitos e de acabamento esmerado, em número





compatível com o ritmo da obra, para que o cronograma físico e financeiro proposto seja cumprido à risca.

12.2. Da Fiscalização

12.2.1. A empresa contratada ficará sujeita a mais ampla e irrestrita fiscalização, obrigando-se a prestar todos os esclarecimentos porventura requeridos pela Coordenadoria Municipal de Planejamento e Secretaria Municipal De Assistência Social.

12.2.2. A execução das obrigações contratuais deste instrumento será fiscalizada por servidor (es) ou comissão, doravante denominado (s) FISCAL (IS), designado formalmente, com autoridade para exercer, como representante desta Secretaria, toda e qualquer ação de orientação geral, observando-se o exato cumprimento de todas as cláusulas e condições decorrentes deste instrumento, determinando o que for necessário à regularização das falhas observadas, conforme prevê os artigos. 117 e 140 da Lei nº 14.113/21;

12.2.3. A existência da fiscalização da Secretaria/Comissão não diminui ou altera a responsabilidade da empresa contratada.

12.2.4. O fiscal técnico do contrato acompanhará a execução do contrato, para que sejam cumpridas todas as condições estabelecidas no contrato, de modo a assegurar os melhores resultados para a Administração.

12.2.5. O fiscal técnico do contrato anotará no histórico de gerenciamento do contrato todas as ocorrências relacionadas à execução do contrato, com a descrição do que for necessário para a regularização das faltas ou dos defeitos observados. (Lei nº 14.133, de 2021, art. 117, §1º).

12.3. Gestor do Contrato

12.3.1. O gestor do contrato coordenará a atualização do processo de acompanhamento e fiscalização do contrato contendo todos os registros formais da execução no histórico de gerenciamento do contrato, a exemplo da ordem de serviço, do registro de ocorrências, das alterações e das prorrogações contratuais,





elaborando relatório com vistas à verificação da necessidade de adequações do contrato para fins de atendimento da finalidade da administração.

12.3.2. Acompanhar os registros realizados pelos fiscais do contrato, de todas as ocorrências relacionadas à execução do contrato e as medidas adotadas, informando, se for o caso, à autoridade superior àquelas que ultrapassem a sua competência.

12.3.3. Acompanhar a manutenção das condições de habilitação da contratada, para fins de empenho de despesa e pagamento, e anotará os problemas que obstem o fluxo normal da liquidação e do pagamento da despesa no relatório de riscos eventuais.

12.3.4. Emitir documento comprobatório da avaliação realizada pelos fiscais técnico, administrativo e setorial quanto ao cumprimento de obrigações assumidas pelo Contratado, com menção ao seu desempenho na execução contratual, baseado nos indicadores objetivamente definidos e aferidos, e a eventuais penalidades aplicadas, devendo constar do cadastro de atesto de cumprimento de obrigações.

12.3.5. Tomar providências para a formalização de processo administrativo de responsabilização para fins de aplicação de sanções, a ser conduzido pela comissão de que trata o art. 158 da Lei nº 14.133, de 2021, ou pelo agente ou pelo setor com competência para tal, conforme o caso.

12.3.6. Elaborar relatório final com informações sobre a consecução dos objetivos que tenham justificado a contratação e eventuais condutas a serem adotadas para o aprimoramento das atividades da Administração.

12.3.7. Enviar a documentação pertinente ao setor de contratos para a formalização dos procedimentos de liquidação e pagamento, no valor dimensionado pela fiscalização e gestão nos termos do contrato.

12.4. Da Matriz De Risco Contratual

12.4.1. A matriz consiste no documento que discrimina, de forma clara e objetiva, os riscos assumidos por cada uma das partes na





celebração do contrato, com o intuito de evidenciar os riscos assumidos pela administração pública e os riscos incorporados pelo particular.

12.4.2. É de responsabilidade da empresa licitante, a análise e previsão em sua proposta de preços, dos riscos alocados sob sua responsabilidade, não cabendo aditivos ou reclamações futuras nos riscos que lhe couberem.

12.4.3. A Matriz de Riscos Contratual será cláusula contratual definidora de riscos e responsabilidades entre as partes e caracterizadora do equilíbrio econômico-financeiro inicial do contrato, em termos de ônus financeiro decorrente de eventos supervenientes à contratação.

12.4.4. A CONTRATADA é integral e exclusivamente responsável pelos riscos e responsabilidades alocadas para a sua parte.

12.4.5. A CONTRATADA não é responsável pelos riscos e responsabilidades relacionados ao objeto do ajuste quando estes competem à CONTRATANTE.

12.4.6. A listagem de possíveis eventos supervenientes à assinatura do contrato, impactantes no equilíbrio econômico-financeiro da avença, e previsão de eventual necessidade de prolação de termo aditivo quando de sua ocorrência estarão dispostas na matriz de risco.

13. DOS CRITÉRIOS DE MEDIÇÃO E DE PAGAMENTO

13.1. A comissão de fiscalização promoverá a medição dos serviços executados, que deverá conter um relatório da obra, com o número de funcionários e a identificação do engenheiro responsável, devendo elaborar também uma planilha de execução dos serviços, assinada e datada, e os encaminhará à CONTRATADA para emissão da Nota Fiscal relativa à medição apresentada, oportunidade em que a esta caberá juntar as guias de recolhimento dos encargos sociais e trabalhistas referente ao mês imediatamente anterior;

13.1.1. As medições deverão ser realizadas em conformidade com a solicitação da Contratada ou quando o fiscal julgar pertinente as execuções do cronograma físico financeiro.





13.1.2. Cabe ao CONTRATANTE aceitar a medição prévia apresentada pela CONTRATADA de forma integral ou rejeitá-la no todo ou em parte, autorizando a emissão de Nota Fiscal no valor da medição definitiva para efeito de pagamento;

13.1.3. A CONTRATADA deverá emitir 01(uma) Nota Fiscal contemplando os serviços e/ou materiais referentes à medição.

13.1.4. No corpo da Nota Fiscal deverão constar obrigatoriamente as seguintes referências:

- a) A especificação dos serviços aferidos no boletim de medição;
- b) O número do processo que deu origem à contratação;
- c) O número da conta e agência do beneficiário;
- d) O número do Contrato de Repasse que deu origem à contratação;
- e) O número do empenho que deu origem à contratação.

13.1.5. O pagamento será efetuado até 30 (trinta) dias da comprovação da prestação dos serviços, no valor correspondente àqueles realizados no período de referência, mediante apresentação de Nota Fiscal emitida no valor da medição e devidamente atestada pela fiscalização e pelo representante da contratada.

13.1.6. Acompanhada da Primeira medição de serviços, a CONTRATADA deverá apresentar comprovação de matrícula da obra, junto à Previdência Social.

13.1.7. Transcorrido o prazo estabelecido para fins de pagamento, desde que a Contratada não tenha concorrido de alguma forma para tanto, o Município fica obrigado a atualizar os valores do débito, tendo por base a data do adimplemento da obrigação até o efetivo pagamento. Serão calculados por meio da aplicação da seguinte fórmula:

$$EM = I \times N \times VP$$

Onde:

EM: Encargos moratórios;

N: Número de dias entre a data prevista para pagamento e a do efetivo pagamento;

VP: Valor da parcela em atraso;





I: Índice de compensação financeira = 0,00016438, assim, apurado:

$$I = \frac{i}{365}$$

$$I = \frac{6/100}{365}$$

$$I = 0,00016438$$

13.1.8. Hipóteses de Retenção da Garantia e de Créditos da Contratada.

13.1.9. A contratante poderá reter os créditos decorrentes deste contrato até o limite dos prejuízos causados à Administração.

13.1.10. A contratante poderá ainda:

13.1.10.1. Nos casos de obrigação de pagamento de multa pela contratada, reter a garantia prestada a ser executada conforme legislação que rege a matéria; e

13.1.10.2. Nos casos em que houver necessidade de ressarcimento de prejuízos causados à Administração, nos termos do inciso IV do art. 139 da Lei n.º 14.133, de 2021, reter os eventuais créditos existentes em favor da contratada, decorrentes deste contrato.

13.1.10.3. Se a multa for de valor superior ao valor da garantia prestada, além da perda desta, responderá a contratada pela sua diferença, a qual será descontada dos pagamentos eventualmente devidos pela Administração ou ainda, quando for o caso, cobrada judicialmente.

13.2. Reajustamento E Atualização Monetária

13.2.1. O contrato poderá ser reajustado em suas parcelas remanescentes, obedecendo aos índices oficiais de variação das tabelas do Sistema Nacional de Pesquisa de Custos e Índices da Construção Civil - SINAPI, aplicáveis para o Estado de Rondônia, contados a partir da data do orçamento estimado em conformidade com a realidade de mercado dos respectivos insumos, nos moldes do art. 25 §7º, da Lei 14.133/2021.

13.2.2. Os reajustes dos preços unitários contratuais serão calculados pela seguinte fórmula:





$$l_i - l_o$$

$$R = \frac{\quad}{L_o} \times V$$

Onde:

R = Valor do reajustamento procurado;

l_i = Índice de preço referente ao mês de reajustamento;

l_o = Índice inicial correspondente ao mês de apresentação da proposta; e

V = Valor contratual a ser reajustado.

13.2.3. Caso o índice estabelecido para reajuste venha a ser extinto ou de qualquer forma não possa mais ser utilizado, será adotado em substituição, mediante aditamento do Contrato, o que vier a ser determinado pela legislação então em vigor.

13.2.4. A variação do valor contratual para fazer face ao reajuste de preços previsto no próprio contrato, as atualizações e compensações financeiras decorrentes das condições de pagamento nele previstas, não caracterizam alteração do mesmo, podendo ser registrado por simples apostila.

14. FORMA E CRITÉRIOS DE SELEÇÃO DO FORNECEDOR

14.1. Os critérios de qualificação técnica a serem atendidos pelo fornecedor serão:

14.1.1. O critério de julgamento da proposta é o de menor preço global;

14.1.2. Trata-se de serviço comum de engenharia, sem dedicação exclusiva de mão de obra, não continuado, a ser contratado mediante licitação, na modalidade concorrência, em sua forma eletrônica;

14.1.3. Respeitar as normas regulamentadoras (NR) relacionadas a segurança do trabalho na indústria da construção Civil;

14.1.4. Deverá apresentar declaração de que tem pleno conhecimento das condições necessárias para a prestação do serviço como requisito para celebração do contrato;





14.1.5. Respeitar as regras relativas à qualificação técnica - profissional e técnico operacional, conforme previstos no art. 67 da Lei 14.133/2021.

14.1.6. As regras de desempate entre propostas são discriminadas no edital.

14.1.7. A comissão de Contratação ou o Agente de Contratação deverá verificar, previamente à fase de habilitação, a existência de sanção que impeça a participação no certame ou a futura contratação, mediante consulta aos cadastros impeditivos de licitar ou contratar, em nome da empresa e de seus sócios;

14.2. EXIGÊNCIAS DE HABILITAÇÃO

14.2.1. As Exigências de Habilitação: Jurídica; Fiscal; Social; Trabalhista; Qualificação Econômico-Financeira; e Qualificação Técnica, estão condicionadas aos artigos 62 a 69 da Lei Federal n. 14.133/2021 e ainda ao EDITAL.

14.3. Qualificação Técnica E Vistoria Técnica

14.3.1. Certidão de registro da licitante junto ao CREA ou CAU; na qual deverá constar o (s) nome (s) do (s) profissional(is) de nível superior que poderá (ão) atuar como responsável(is) técnico (s) pelos serviços a serem executados;

14.3.2. Certidão do Registro do(s) responsável(is) Técnico(s), emitidos pelo CREA:

14.3.3. Atestado de Capacidade Técnica devidamente registrado no CREA (Atestado ou Declaração), fornecido por pessoa jurídica de direito público ou privado, comprovando aptidão em execução de atividade pertinente e compatível com o objeto desta licitação, com no mínimo 50%(cinquenta por cento) do quantitativo das parcelas de maior relevância do objeto licitado. Os atestados serão aceitos somente quando houver a indicação do nº da ART, que lhe deu origem possibilitando a verificação da sua autenticidade, abaixo especifica-se as parcelas de maior relevância de acordo com a planilha Curva ABC, sendo:





| DESCRIÇÃO | UND | QUANT. |
|--|-----|---------|
| ALVENARIA DE VEDAÇÃO DE BLOCOS CERÂMICOS FURADOS NA HORIZONTAL DE 9X19X19 CM (ESPESSURA 9 CM) E ARGAMASSA DE ASSENTAMENTO COM PREPARO EM BETONEIRA. AF_12/2021 | m2 | 4325,00 |

14.3.4. A exigência de comprovação mínima, é devida à complexidade do objeto, a logística necessária para atendimento do cronograma e o alto valor dos recursos envolvidos.

14.3.5. Os atestados emitidos por pessoa jurídica de direito privado deverão, obrigatoriamente, estar em papel timbrado com identificação e endereço da emitente, o nome completo do signatário, estando as informações ali contidas sujeitas à verificação de sua veracidade por parte da Administração.

14.3.6. Apresentar, preferencialmente, somente os atestados necessários e suficientes para a comprovação da qualificação técnica exigida, e indicar com marca texto os itens que comprovarão as exigências.

14.3.7. Comprovação da licitante de **apresentar**, na data prevista para entrega da proposta, profissional de nível superior ou outro devidamente reconhecido pela entidade competente, detentor (es) de Certidão de Acervo Técnico - CAT, registrado no CREA ou CAU por execução de obra ou serviços de características semelhantes às do objeto licitado.

14.3.8. A comprovação da licitante de que o responsável técnico indicado pertence ou virá a pertencer ao quadro permanente da empresa poderá ser feita através da declaração formal de disponibilidade;

14.3.9. Os profissionais indicados pelo licitante para fins de comprovação da capacitação técnico-profissional, deverão participar da obra, objeto desta licitação, sendo admitida à substituição por profissionais de experiência equivalente ou superior, desde que aprovada pela administração.

14.3.10. Declaração de Anuência do Profissional, através do qual o mesmo assume a responsabilidade técnica pela obra ou serviço





licitado em nome da empresa, no caso de o objeto contratual vir a ser, a esta, adjudicado.

14.3.11. Será admitida para a comprovação de aptidão técnico-operacional e técnico profissional mediante certidões ou atestados de obras e serviços similares de complexidade tecnológica e/ou operacional equivalente ou superior àquelas definidas nos subitens 14.3.3 e 14.3.7, respectivamente, documentos estes que serão apresentados por original ou cópia autenticada.

14.3.12. Declaração expressa sob as penas da Lei, de que disponibilizará todos os equipamentos necessários para a realização dos serviços objeto desta Concorrência.

14.3.13. Relação explícita da **equipe técnica mínima**, adequada e disponível para a realização do objeto da licitação, bem como da qualificação de cada um dos membros da equipe técnica e sua função durante a execução dos serviços que compõem o objeto desta licitação, composta de, no mínimo:

14.3.13.1. 01 (um) Engenheiro Civil com o cargo comprovado na carteira profissional ou outro meio idôneo, durante todo período da obra para acompanhar a execução dos serviços, deverá ser o profissional solicitado nos itens 14.3.1, 14.3.2 e 14.3.6. O Corpo Técnico da Empresa deve estar constituído por, no mínimo, um engenheiro civil pleno com equivalência cuja a experiência profissional comprovada seja em obras de Engenharia de Reforma e Ampliação, ou Reforma e (ou) Construção, com tempo mínimo de 5 anos de experiência, com as características definidas em projeto e em conformidade com a RESOLUÇÃO Nº 218 DO CONFEA, DE 29 JUN 1973.

14.3.14. Declaração de que visitou os locais das obras e serviços discriminados no edital e seus anexos, visita esta necessária para constatar as condições de execução e peculiaridades inerentes à natureza dos trabalhos.

14.3.15. A empresa licitante, a seu critério, poderá declinar da visita, sendo, neste caso, necessário apresentar declaração assumindo, incondicionalmente a RESPONSABILIDADE de executar os





serviços em conformidade com todas as condições e exigências estabelecidas nesta licitação.

15. DAS OBRIGAÇÕES DA CONTRATANTE

15.1. Além daquelas determinadas por leis, decretos, regulamentos e demais disposições legais, a Contratante se obrigará:

15.1.1. Realizar reunião com a CONTRATADA, após a publicação do extrato do contrato no Diário Oficial dos Municípios do Estado de Rondônia - AROM, para apresentação do projeto executivo da obra e recolhimento dos documentos solicitados pela equipe de fiscalização.

15.1.2. Efetuar regularmente o pagamento do objeto deste projeto básico, desde que estabelecidas às condições regidas no Contrato.

15.1.3. Supervisionar, fiscalizar e atestar a entrega dos serviços realizados pela contratada e respectivas medições emitidas de acordo com o Cronograma Físico-Financeiro.

15.1.4. A fiscalização exercida pela equipe técnica da Coordenadoria Municipal de Planejamento - COMPLA, terá em especial, poderes para suspender a execução dos serviços que estejam em desacordo com a discriminação do objeto contratado.

15.1.5. Exigir reparo dos possíveis danos causados à Administração ou a terceiros por culpa ou dolo da Contratada.

15.1.6. Zelar pelo fiel cumprimento das obrigações pactuadas, pela prestação de todas as informações indispensáveis à regular execução da obra, pelo pagamento oportuno das parcelas devidas.

15.1.7. Notificar a CONTRATADA por escrito da ocorrência de eventuais imperfeições no curso da execução dos serviços, fixando prazo para a sua correção.

15.1.8. No caso de comprovação de irregularidades, aplicar as punições e sanções devidas à Contratada, garantindo-lhe a prévia defesa e observando a licitude dos demais procedimentos administrativos adotados;

15.1.9. Receber os serviços mediante a emissão de termos circunstanciados e em conformidade com as condições estabelecidas





neste Projeto básico e com a legislação vigente.

16. DAS OBRIGAÇÕES DA CONTRATADA

16.1. Além daquelas determinadas por leis, decretos, regulamentos e demais dispositivos legais, também são obrigações da Contratada:

16.1.1 Cumprir rigorosamente com a Prestação dos Serviços solicitados observando o que dispõe o Projeto Básico, Memoriais Descritivos, mapas e detalhes construtivos e de acessibilidade, planilhas orçamentárias, memórias de cálculo, composições, cronograma físico financeiro, e ainda: Edital de licitação e normas técnicas.

16.1.2. A CONTRATADA responsabilizar-se-á por qualquer acidente no trabalho de execução da obra e serviços contratados, pelo uso de patentes registradas, pela destruição ou danificação da obra em construção até a definitiva aceitação da mesma pelo Município, pelas indenizações que possam vir a ser devidas a terceiros por fatos oriundos dos serviços contratados, ainda que ocorridos em via pública, ou local de terceiros.

16.1.3. A contratada deverá manter preposto, devidamente aceito pela Administração, no local da Obra, para representá-lo na execução do Contrato.

16.1.4. Ao assinar o contrato a contratada deverá apresentar uma Declaração de Domicílio Bancário - DDB identificando o banco, agência e conta-corrente como única e exclusiva para todos os recebimentos que a Administração Pública do Município de Guajará-Mirim - RO, deverá efetuar relativos ao cumprimento de suas obrigações contratuais. (Modelo próprio da empresa)

16.1.5. Os serviços realizados terão a garantia de 05 (cinco) anos a contar do recebimento definitivo, conforme previsto no art. 618 do Código Civil.

16.1.6. Fornecer os materiais/peças e equipamentos, ferramentas e utensílios na qualidade e quantidade necessários para a perfeita execução dos serviços.





16.1.7. Utilizar pessoal habilitado e com conhecimentos básicos dos serviços a serem executados, de conformidade com as normas e determinações em vigor.

16.1.8. Conceder livre acesso aos documentos e registros contábeis, referentes ao presente objeto, para os servidores ou empregados do órgão ou entidade contratante, do órgão concedente e dos órgãos de controle interno e externo.

16.1.9. Vedar a utilização, na execução do contrato, de prestadores de serviços que sejam familiares de agente público ocupante de cargo em comissão ou função de confiança na CONTRATANTE, nos termos da Lei, que dispõe sobre a vedação do nepotismo no âmbito da administração pública federal.

16.1.10. Relatar à CONTRATANTE toda e qualquer irregularidade verificada no decorrer da prestação dos serviços.

16.1.11. Não permitir a utilização de qualquer trabalho do menor de dezoito

16.1.12. Não transferir a terceiros, por qualquer forma, nem mesmo parcialmente, as obrigações assumidas, nem subcontratar qualquer das prestações a que está obrigada, exceto nas condições autorizadas no Projeto Básico, no contrato ou autorizada pela CONTRATANTE.

16.1.13. Arcar com o ônus decorrente de eventual equívoco no dimensionamento dos quantitativos de sua proposta, inclusive quanto aos custos variáveis decorrentes de fatores futuros e incertos, devendo complementá-los, caso o previsto inicialmente em sua proposta não seja satisfatória para o atendimento ao objeto da licitação, exceto quando ocorrer algum dos eventos arrolados no art. 124 da Lei nº 14.133, de 2021.

16.1.14. Submeter à CONTRATANTE, por escrito, solicitação de retirada de quaisquer equipamentos de suas dependências, bem como proceder a sua devolução, no prazo fixado pela CONTRATANTE.

16.1.15. Responder por danos, avarias e desaparecimento de bens materiais/peças, causados à CONTRATANTE ou a terceiros, por seus representantes, empregados, ou trabalhadores em atividade nas





dependências da CONTRATANTE, desde que fique comprovada a responsabilidade, nos termos do artigo 120, da Lei nº 14.133/2021.

16.1.16. Executar os serviços de forma a produzir o máximo de resultados, com o mínimo de transtorno para a CONTRATANTE, devendo, para tanto programar a sua execução em conjunto com a fiscalização.

16.1.17. Observar, adotar, cumprir e fazer cumprir todas as normas de segurança e prevenção de acidentes no desempenho de cada etapa dos serviços.

16.1.18. Proceder à limpeza e retirada de entulhos dos locais de trabalho, após a execução de serviços.

16.1.19. Assumir total responsabilidade pela disciplina e pelo cumprimento de todas as obrigações trabalhistas, sociais, fiscais e previdenciárias, tributárias, e as demais previstas na legislação específica, cuja inadimplência não transfere responsabilidade à Administração, inclusive as decorrentes de acidentes, indenizações, multas, seguros, pagamentos a fornecedores diretos, normas de saúde pública e regulamentadoras do trabalho (NR), assim como pelo cumprimento de todas as demais obrigações atinentes ao contrato.

16.1.20. Agir com total diligência em eventuais reclamações trabalhistas promovidas por empregados seus que estejam ou, em algum momento, estiveram envolvidos na prestação de serviço aqui contratado, comparecendo em todas as audiências designadas, apresentando as necessárias contestações e recursos cabíveis, ainda que extinta a relação contratual com a CONTRATANTE.

16.1.21. Assumir todas as providências e obrigações estabelecidas na legislação específica de acidentes de trabalho quando, em ocorrências da espécie, forem vítimas os seus empregados no desempenho do serviço ou em conexão com eles, que tenha relacionamento ao contrato com a CONTRATANTE.

16.1.22. Manter, durante o prazo contratual, todas as condições de habilitação e qualificação exigidas no edital relativo à licitação





da qual decorreu o presente ajuste, nos termos do art. 92, inc. XVI, da Lei nº 14.133/2021.

16.1.23. Os profissionais deverão utilizar uniforme completo e os equipamentos de proteção individual - EPI e equipamentos de Proteção Coletiva - EPC, cujas atividades os exijam por normas de segurança em vigor, sem custo para a Administração.

16.1.24. Cuidar para que os serviços a serem executados acarretem a menor perturbação possível aos serviços públicos, às vias de acesso e a todo e qualquer bem, público ou privado, adjacente às instalações de onde será realizado os serviços, providenciando sinalização e/ou isolamento das áreas de serviço.

16.1.25. Realizar todas as transações comerciais necessárias à execução dos serviços contratados exclusivamente em seu próprio nome.

16.1.26. Não veicular publicidade ou qualquer outra informação acerca das atividades contratadas, sem a prévia autorização da CONTRATANTE.

16.1.27. Cumprir, durante todo o período de execução do contrato, a reserva de cargos prevista em lei para pessoa com deficiência ou para reabilitado da Previdência Social, bem como as regras de acessibilidade previstas na legislação, quando a contratada houver se beneficiado da preferência estabelecida pela Lei nº 13.146, de 2015.

16.1.28. Cumprir, durante todo o período de execução do contrato, a reserva de cargos, quanto à obrigação de cumprimento da cota de aprendizes pelas empresas contratadas, onde deverá ser priorizado(a) adolescente entre 14 e 18 anos que estejam em situação de vulnerabilidade ou de risco social, nos termos do art. 53, caput, incisos I a III, §§ 1º e 2º, do Decreto Presidencial n. 9.579/2018, com redação conferida pelo Decreto nº. 11.479/2023;

16.1.29. A CONTRATADA obriga-se a adotar as ações de responsabilidade ambiental abaixo discriminadas:

16.1.29.1. Os serviços prestados pela CONTRATADA deverão pautar-se sempre no uso racional de recursos e equipamentos, de forma a





evitar e prevenir o desperdício de insumos e materiais/peças consumidos, bem como a geração excessiva de resíduos.

16.1.29.2. A CONTRATADA obriga-se ao uso racional e sem desperdício da água que for necessária ao desempenho de suas obrigações contratuais.

16.1.29.3. A CONTRATADA obriga-se ao uso racional e sem desperdício da energia elétrica que for necessária ao desempenho de suas obrigações contratuais

16.1.29.4. A CONTRATADA deverá observar as diretrizes, critérios e procedimentos para a gestão dos resíduos da construção civil estabelecidos na Lei nº 12.305/2010 - Política Nacional de Resíduos Sólidos, Resolução nº 307, de 05/07/2002, do Conselho Nacional de Meio Ambiente CONAMA, e Instrução Normativa SLTI/MPOG nº 1/2010.

16.1.30. A CONTRATADA deverá apresentar, a pelo menos 30 (trinta) dias antes do uso, material a ser utilizado que possui certificação do INMETRO, observadas as restrições quanto a classe ENCE exigida para o material a ser utilizado, conforme Portaria INMETRO nº 489, de 08/12/10.

16.1.31. A CONTRATADA deverá apresentar, a pelo menos 30 (trinta) dias antes do uso, Documento de Origem Florestal (DOF) relativo à madeira a ser utilizada nas atividades contratadas.

17. INFRAÇÕES ADMINISTRATIVAS E APLICAÇÃO DAS SANÇÕES

17.1. Comete infração administrativa, nos termos da Lei nº 14.133, de 2021, o contratado que:

- a) dar causa à inexecução parcial do contrato;
- b) dar causa à inexecução parcial do contrato que cause grave dano à Administração ou ao funcionamento dos serviços públicos ou ao interesse coletivo;
- c) dar causa à inexecução total do contrato;
- d) ensejar o retardamento da execução ou da entrega do objeto da contratação sem motivo justificado;
- e) apresentar documentação falsa ou prestar declaração falsa durante a execução do contrato;





- f) praticar ato fraudulento na execução do contrato;
- g) comportar-se de modo inidôneo ou cometer fraude de qualquer natureza;
- h) praticar ato lesivo previsto no art. 5º da Lei nº 12.846, de 1º de agosto de 2013.
- i) Não manter a proposta, salvo em decorrência de fato superveniente devidamente justificado.
- j) Subcontratar parcela do objeto fora das condições previstas no edital ou sem autorização da CONTRATANTE.

17.2. Serão aplicadas ao contratado que incorrer nas infrações acima descritas as seguintes sanções:

I - Advertência, quando o contratado der causa à inexecução parcial do contrato, sempre que não se justificar a imposição de penalidade mais grave (art. 156, §2º, da Lei nº 14.133, de 2021);

II - Impedimento de licitar e contratar, quando praticadas as condutas descritas nas alíneas b, c e d do subitem acima deste Contrato, sempre que não se justificar a imposição de penalidade mais grave (art. 156, § 4º, da Lei nº 14.133, de 2021);

III - Declaração de inidoneidade para licitar e contratar, quando praticadas as condutas descritas nas alíneas e, f, g e h do subitem acima deste Contrato, bem como nas alíneas b, c e d, que justifiquem a imposição de penalidade mais grave (art. 156, §5º, da Lei nº 14.133, de 2021).

IV - Multa:

1. moratória de 5% (cinco por cento) por dia de atraso injustificado sobre o valor da parcela inadimplida, até o limite de 6 (seis) dias;

2. compensatória de 30% (trinta por cento) sobre o valor total do contrato, no caso de inexecução total do objeto.

17.3. A aplicação das sanções previstas neste Contrato não exclui, em hipótese alguma, a obrigação de reparação integral do dano causado ao Contratante (art. 156, §9º, da Lei nº 14.133, de 2021);





17.4. Todas as sanções previstas neste Contrato poderão ser aplicadas cumulativamente com a multa (art. 156, §7º, da Lei nº 14.133, de 2021).

17.4.1. Antes da aplicação da multa será facultada a defesa do interessado no prazo de 15 (quinze) dias úteis, contado da data de sua intimação (art. 157, da Lei nº 14.133, de 2021).

17.4.2. Se a multa aplicada e as indenizações cabíveis forem superiores ao valor do pagamento eventualmente devido pelo Contratante ao Contratado, além da perda desse valor, a diferença será descontada da garantia prestada ou será cobrada judicialmente (art. 156, §8º, da Lei nº 14.133, de 2021).

17.4.3. Previamente ao encaminhamento à cobrança judicial, a multa poderá ser recolhida administrativamente no prazo máximo de 10 (dez) dias, a contar da data do recebimento da comunicação enviada pela autoridade competente.

17.5. A aplicação das sanções realizar-se-á em processo administrativo que assegure o contraditório e a ampla defesa ao Contratado, observando-se o procedimento previsto no caput e parágrafos do art. 158 da Lei nº 14.133, de 2021, para as penalidades de impedimento de licitar e contratar e de declaração de inidoneidade para licitar ou contratar.

17.6. Na aplicação das sanções serão considerados (art. 156, §1º, da Lei nº 14.133, de 2021):

- a) a natureza e a gravidade da infração cometida;
- b) as peculiaridades do caso concreto;
- c) as circunstâncias agravantes ou atenuantes;
- d) os danos que dela provierem para o Contratante;
- e) a implantação ou o aperfeiçoamento de programa de integridade, conforme normas e orientações dos órgãos de controle.

17.7. Os atos previstos como infrações administrativas na Lei nº 14.133, de 2021, ou em outras leis de licitações e contratos da Administração Pública que também sejam tipificados como atos lesivos na Lei nº 12.846, de 2013, serão apurados e julgados





conjuntamente, nos mesmos autos, observados o rito procedimental e autoridade competente definidos na referida Lei (art. 159).

17.8. A personalidade jurídica do Contratado poderá ser desconsiderada sempre que utilizada com abuso do direito para facilitar, encobrir ou dissimular a prática dos atos ilícitos previstos neste Contrato ou para provocar confusão patrimonial, e, nesse caso, todos os efeitos das sanções aplicadas à pessoa jurídica serão estendidos aos seus administradores e sócios com poderes de administração, à pessoa jurídica sucessora ou à empresa do mesmo ramo com relação de coligação ou controle, de fato ou de direito, com o Contratado, observados, em todos os casos, o contraditório, a ampla defesa e a obrigatoriedade de análise jurídica prévia (art. 160, da Lei nº 14.133, de 2021).

17.9. O Contratante deverá, no prazo máximo 15 (quinze) dias úteis, contado da data de aplicação da sanção, informar e manter atualizados os dados relativos às sanções por ela aplicadas, para fins de publicidade no Cadastro Nacional de Empresas Inidôneas e Suspensas (CEIS) e no Cadastro Nacional de Empresas Punidas (CNEP), instituídos no âmbito do Poder Executivo Federal. (Art. 161, da Lei nº 14.133, de 2021).

17.10. As sanções de impedimento de licitar e contratar e declaração de inidoneidade para licitar ou contratar são passíveis de reabilitação na forma do art. 163 da Lei nº 14.133/21.

18. ESTIMATIVA DO VALOR DA CONTRATAÇÃO

18.1. A estimativa de preços da contratação é compatível com os quantitativos levantados no projeto básico e com os preços do SINAPI - Sistema Nacional de Pesquisa de Custos e Índices da Construção Civil, que é uma tabela muito utilizada no orçamento de obras em geral, mantida pela Caixa Econômica Federal e pelo IBGE, que informa os custos e índices da Construção Civil no Brasil. Tal sistema de custos da construção civil é disponibilizado na internet pela Caixa Econômica Federal.





18.2. Preliminarmente, baseados em orçamento prévio estimativo em R\$ 7.390.950,69 (Sete milhões, trezentos e noventa mil, novecentos e cinquenta reais e sessenta e nove centavos) valor da contratação.

18.3. REFERÊNCIA: BANCOS: SINAPI/RO - 05/2025.

19 - ADEQUAÇÃO ORÇAMENTÁRIA

19.1. As despesas com o objeto desta contratação serão custeadas com recursos oriundos da seguinte Dotação Orçamentária, Programa de Trabalho e Elemento de Despesas, também explicitados e constantes da respectiva Nota de Empenho:

DOTAÇÃO ORÇAMENTÁRIA:

Órgão: 0212 SECRETARIA MUNICIPAL DE ASSISTÊNCIA SOCIAL

Elemento de despesa: 4.4.90.51.00-Obras e Instalações

002.164 UNIDADES HABITACIONAIS

Ficha: 403

Valor: R\$ 6.500.000,00

Elemento de despesa: 4.4.90.51.00-Obras e Instalações

002.164 UNIDADES HABITACIONAIS

Ficha: 404

Valor: R\$ 890.950,69

Guajará-Mirim, 13 de março de 2026.

Elaborado por: JANYNE RIBERA EREIRA

ASSESSOR DE ENG. E ACOMP. DE OBRAS

Aprovado por:

Adrianne de Carvalho Medeiros
Coordenadora Mun. de Planejamento







Município de Guajará-Mirim

05.893.631/0001-09
Av. XV de Novembro
www.guajaramirim.ro.gov.br

FICHA CADASTRAL DO DOCUMENTO ELETRÔNICO

| Tipo do Documento | Identificação/Número | Data |
|-----------------------|----------------------|-------------------|
| Projeto Básico | Atualizado | 13/03/2026 |

| | | | |
|-----------|-----------------------------|---|---|
| ID: | 824864 | Processo | Documento |
| CRC: | 0526E012 |  |  |
| Processo: | 1-2762/2025 | | |
| Usuário: | JANYNE RIBERA EREIRA | | |
| Criação: | 13/03/2026 15:45:20 | Finalização: | 13/03/2026 15:46:27 |

| | |
|---------|---|
| MD5: | 93868FC0FBE1F06D9648B54B78087A91 |
| SHA256: | 0105C9BC9FFEF14EA350DD9A24685DFD59E29C06D9DEF405CA1C7D95620A083A |

Súmula/Objeto:

Projeto Basico PROVISÃO DE 50 UNIDADES HABITACIONAIS SOCIAIS

INTERESSADOS

| | | | |
|---------------------------------------|---------------|----|---------------------|
| FUNDO MUNICIPAL DE ASSISTENCIA SOCIAL | GUAJARA-MIRIM | RO | 13/03/2026 15:45:20 |
|---------------------------------------|---------------|----|---------------------|

ASSUNTOS

| | |
|---|---------------------|
| CONTRATAÇÃO DE EMPRESA ESPECIALIZADA NA CONTRUÇÃO DAS UNIDADES HABITACIONAIS SOCIAIS NO | 13/03/2026 15:45:20 |
|---|---------------------|

ASSINATURAS ELETRÔNICAS

| | | |
|---|-----------------------|---------------------|
|  JANYNE RIBERA EREIRA | ASSESSOR - ENGENHARIA | 13/03/2026 15:46:30 |
|---|-----------------------|---------------------|

Assinado na forma do Decreto Municipal nº 12.656/2020.

| | | |
|--|-----------------------|---------------------|
|  ADRIANNE DE CARVALHO MEDEIROS | COORDENADOR DA COMPLA | 13/03/2026 15:48:51 |
|--|-----------------------|---------------------|

Assinado na forma do Decreto Municipal nº 12.656/2020.

A autenticidade deste documento pode ser conferida através do QRCode acima ou ainda através do site eproc.guajaramirim.ro.gov.br informando o ID 824864 e o CRC 0526E012.



ESTUDO TÉCNICO PRELIMINAR – ETP

Área requisitante: Secretaria Municipal de Trabalho e Assistência Social.

Responsável pela Demanda: Laís Selvita Barros Pinheiro de Oliveira

Cargo: Secretária Municipal de Trabalho e Assistência Social

E-mail: semtasguajaramirim@gmail.com

INFORMAÇÕES BÁSICAS

Este documento tem como objetivo apresentar os estudos técnicos preliminares necessários para subsidiar a formalização de um processo licitatório junto à SECRETARIA MUNICIPAL DE TRABALHO E ASSISTÊNCIA SOCIAL. O estudo visa identificar e analisar as necessidades descritas no Documento de Formalização da Demanda (DFD), bem como avaliar a viabilidade técnica e econômica das soluções propostas. As informações geradas neste estudo servirão de base para subsidiar o processo de contratação correspondente, garantindo que as soluções sejam adequadas e viáveis para atender às demandas identificadas.

1. DESCRIÇÃO DA NECESSIDADE DA CONTRATAÇÃO

A presente contratação tem como objetivo a contratação de empresa especializada na construção de 50 unidades habitacionais de interesse social no município de Guajará-Mirim/RO, visando atender à Proposta nº 033864/2024, aprovada pelo Ministério das Cidades.

1.1 Atendimento a uma demanda prioritária

A escassez de moradias adequadas para famílias de baixa renda configura uma demanda social urgente, impactando diretamente o bem-estar da população. A contratação proposta tem como finalidade responder a essa necessidade prioritária, reafirmando o compromisso do poder público com a garantia de direitos fundamentais, como o acesso à moradia digna.

1.2 Promoção da inclusão social

A iniciativa visa promover a inclusão social, ao oferecer condições adequadas de habitação às famílias em situação de vulnerabilidade. A moradia segura é um fator essencial para o fortalecimento da cidadania, do convívio social e do desenvolvimento humano.

1.3 Redução do déficit habitacional

O município de Guajará-Mirim apresenta um significativo déficit habitacional. A construção das 50 unidades habitacionais representará uma ação concreta e efetiva no enfrentamento dessa problemática, contribuindo diretamente para a melhoria das condições de vida da população beneficiada.

1.4 Estímulo à economia local

A execução do projeto fomentará a economia local, por meio da geração de empregos diretos e indiretos, bem como da aquisição de insumos e serviços junto a fornecedores da região. Essa movimentação econômica contribui para o fortalecimento do comércio e da cadeia produtiva da construção civil no município.

1.5 Compromisso com o desenvolvimento sustentável





O projeto considera aspectos sociais, econômicos e ambientais, alinhando-se aos princípios do desenvolvimento sustentável. A oferta de moradia adequada é um passo fundamental para assegurar qualidade de vida e estabilidade às famílias, além de promover o ordenamento urbano e a justiça social.

Justificativa Técnica e Legal

A contratação justifica-se tecnicamente pela necessidade de execução especializada de serviços de engenharia, os quais exigem: Mão de obra qualificada; Equipamentos específicos; Conhecimentos técnicos e operacionais especializados.

O município não dispõe de estrutura própria (recursos humanos, materiais e logísticos) para executar diretamente as obras, sendo, portanto, indispensável a contratação de empresa terceirizada com comprovada capacidade técnica.

A execução das obras está prevista no plano de trabalho aprovado pelo Ministério das Cidades, em conformidade com a Proposta nº 033864/2024.

A contratação observará os princípios constitucionais e legais aplicáveis à Administração Pública, especialmente os previstos na Lei nº 14.133/2021 (Nova Lei de Licitações e Contratos Administrativos), tais como: Legalidade, Impessoalidade, Moralidade, Publicidade, Eficiência. Além disso, serão observadas as diretrizes e normativas dos órgãos de controle e fiscalização competentes.

Objetivos da Contratação:

- Construir 50 unidades habitacionais de interesse social no município de Guajará-Mirim/RO;
- Atender famílias em situação de vulnerabilidade social e econômica;
- Reduzir o déficit habitacional no município;
- Promover a inclusão e o desenvolvimento social;
- Estimular a economia local e a geração de emprego e renda;
- Contribuir para o desenvolvimento urbano sustentável.

1.6 LOCALIZAÇÃO DA OBRA/SERVIÇO

Endereço da obra: A referida obra tem como localização Av.: Maximahon Torres de Castro, S/N, Bairro: Caetano Guajará-Mirim/RO -76850 000, Área a ser executada: 10.000m², sendo 53,86 m² por unidade.

2. DEMONSTRAÇÃO DA PREVISÃO DA CONTRATAÇÃO NO PLANO DE CONTRATAÇÕES ANUAL

Embora a contratação em questão não tenha sido inicialmente prevista no Plano Anual de Contratações (PAC), sua inclusão se justifica em razão de uma necessidade superveniente, vinculada ao atendimento da Proposta nº 033864/2024, aprovada pelo Ministério das Cidades. O objeto trata-se da contratação de empresa especializada na construção de 50 unidades habitacionais sociais no município de Guajará-Mirim, com o objetivo de viabilizar a execução da referida proposta, cuja demanda surgiu após a elaboração do PAC vigente. Ressalta-se que a inclusão desta contratação é plenamente compatível com os objetivos institucionais e atende ao interesse público, razão pela qual se propõe sua formalização,

SEMTAS/2026





conforme os normativos legais aplicáveis. Destaca-se, ainda, que a inclusão já foi autorizada pela Secretaria Municipal competente, assegurando a conformidade administrativa do procedimento.

3. REQUISITOS DA CONTRATAÇÃO/SOLUÇÃO

3.1 Requisitos Técnicos para a Pretensa Contratação

São considerados requisitos indispensáveis para a contratação da empresa especializada, os seguintes:

3.1.1 Registro ou inscrição da empresa licitante no CREA (Conselho Regional de Engenharia e Agronomia).

3.1.2 Quanto à capacitação técnico-operacional: apresentação de um ou mais atestados de capacidade técnica, fornecidos por pessoa jurídica de direito público ou privado, devidamente identificada, em nome do licitante, relativos à execução de obra compatível em características, quantidades e prazos com o objeto da presente licitação, envolvendo as parcelas de maior relevância técnica e valor significativo.

3.1.3 Declaração formal de que a empresa disporá, por ocasião da futura contratação, das instalações, aparelhamento e pessoal técnico essenciais para a execução contratual, conforme informado à Unidade Gestora do Contrato.

3.1.4 Para o Engenheiro Civil, exige-se a disponibilidade de profissional residente ou responsável técnico com experiência comprovada em obras de construção de unidades habitacionais ou residenciais, conforme declarado à Unidade Gestora do Contrato.

3.1.5 Os responsáveis técnicos e/ou membros da equipe técnica deverão possuir vínculo formal com o licitante na data prevista para a entrega das propostas. Considera-se vínculo: Sócio constante do contrato ou estatuto social; Administrador ou diretor; Empregado registrado em CTPS; Prestador de serviços com contrato formal ou declaração de compromisso de vinculação futura (caso o licitante venha a ser vencedor). O vínculo (empregado, sócio, contrato de prestação de serviços) deverá ser comprovado na data da apresentação da proposta, conforme entendimento consolidado dos órgãos de controle (TCU).

3.1.6 Comprovação da capacitação técnico-profissional por meio da apresentação de Certidão de Acervo Técnico (CAT), expedida pelo CREA da região competente, em nome do(s) responsável(is) técnico(s), acompanhada da correspondente Anotação de Responsabilidade Técnica (ART), relativa à execução dos serviços de maior relevância técnica e valor da contratação.

3.1.7 O corpo técnico da empresa deverá ser composto, no mínimo, por um engenheiro civil pleno, com experiência profissional comprovada em obras habitacionais ou residenciais, em conformidade com os quantitativos estabelecidos em projeto e conforme previsto na Resolução nº 218/1973 do CONFEA, e comprovação de aptidão técnica através de Certidão de Acervo Técnico (CAT) do CREA, compatível com a complexidade e escopo da obra.

3.1.8 Durante a execução da obra, os profissionais referidos poderão ser substituídos por outros com experiência equivalente ou superior, desde que previamente aprovados pela Administração, nos termos do art. 67, VI, §6º da Lei nº 14.133/2021.





3.1.9 Os atestados apresentados deverão referir-se a serviços prestados no âmbito da atividade econômica principal ou secundária registrada no contrato social da empresa.

3.1.10 Os projetos executivos poderão ser elaborados pela própria equipe técnica interna da Coordenação de Obras, Projetos de Engenharia e Arquitetura, ou, alternativamente, por meio da contratação de serviços de assessoria técnica, conforme previsto no art. 48 da Nova Lei de Licitações e Contratos (Lei nº 14.133/2021).

3.1.11 A contratação está fundamentada na Orientação Técnica IBRAOP nº 002/2009, especialmente em seu item 3, subitem 3.5, e subitem 3.2, que trata da construção como ato de edificar uma obra nova, com base na Lei Federal nº 5.194/1966, que regula o exercício das profissões de Engenheiro e Arquiteto.

3.2 Relevância dos Requisitos Estipulados

A execução da obra objeto deste instrumento segue rigorosamente o plano de trabalho previamente aprovado pelo Ministério das Cidades, conforme estabelecido na Proposta nº 033864/2024. Dessa forma, os requisitos elencados são considerados fundamentais para assegurar:

1. Aderência ao escopo previamente definido – garantindo a correta execução das atividades em conformidade com os objetivos da proposta aprovada;
2. Legalidade e conformidade normativa – assegurando o fiel cumprimento das legislações e diretrizes que regem os convênios com a Administração Pública;
3. Eficiência na aplicação dos recursos públicos – prevenindo desperdícios e promovendo a boa gestão dos recursos federais repassados;
4. Transparência e prestação de contas – facilitando a fiscalização pelos órgãos de controle e evidenciando o cumprimento das metas pactuadas.

Além disso, os requisitos técnicos visam assegurar que a construção e a operação das unidades habitacionais sociais atendam aos padrões de sustentabilidade, acessibilidade, qualidade e desempenho, em consonância com a legislação urbanística e habitacional vigente, garantindo um ambiente habitacional digno e inclusivo para a população beneficiária.

4. ESTIMATIVA DE QUANTIDADES PARA CONTRATAÇÃO

4.1 As quantidades foram mensuradas considerando-se os dados e informações técnicas dos Projetos, conforme memorial descritivo de cálculo em anexo ao processo. O levantamento foi criteriosamente detalhado em planilha, revisado, de forma a não haver inconformidades entre quantidades levantadas e quantidades reais a serem executadas.

| ITEM | DESCRIÇÃO | UNID | NECESSIDADE |
|------|--|------|-------------|
| 01 | Contratação de empresa especializada na construção das 50 unidades habitacionais sociais no município de Guajará-mirim, para atender a proposta de nº 033864/2024 do Ministério das cidades. Conforme Memorial Descritivo, Planilhas orçamentaria, memória de cálculo, cronograma físico-financeiro, composições | Serv | 01 |





| | | | |
|--|---|---|--|
| | unitárias | e | |
| | outros documentos pertinentes a execução da Obra. | | |

5. LEVANTAMENTO DE MERCADO

Tendo em vista que a execução do objeto está vinculada às diretrizes e normas estabelecidas pelo Programa Minha Casa, Minha Vida, não se aplica a análise de soluções alternativas disponíveis no mercado, pois trata-se de execução de política pública federal padronizada, cujos critérios e condições são previamente definidos em Portarias do Ministério das Cidades. A melhor solução para atender à demanda apresentada, considerando o enquadramento do projeto habitacional nas metas de unidades atribuídas ao Município de Guajará-Mirim, é a realização de Concorrência Pública para contratação de empresas do setor da construção civil. Tal medida visa selecionar e classificar propostas de acordo com critérios técnicos e objetivos, atendendo ao interesse público na provisão de unidades habitacionais e à demanda reprimida das famílias inscritas na Secretaria Municipal de Trabalho e Assistência Social.

5.1. Fundamentação Legal para Definição do Valor Estimado

Conforme disposto no Decreto nº 7.983/2013, atualmente vigente conforme a Instrução Normativa SEGES/ME nº 91/2022, a definição do valor estimado para a contratação de obras e serviços de engenharia deve obedecer às diretrizes legais e orçamentárias da Administração Pública Federal direta, autárquica e fundacional, conforme o §2º do art. 23 da Lei nº 14.133/2021 (Nova Lei de Licitações e Contratos).

A legislação exige, de forma obrigatória, a utilização dos sistemas oficiais, como o SINAPI (Sistema Nacional de Pesquisa de Custos e Índices da Construção Civil), na elaboração de orçamentos de referência, excetuando-se apenas os casos de itens que não se relacionem diretamente à construção civil. Para esses casos, admite-se o uso de tabelas de referência formalmente aprovadas por órgãos competentes da Administração.

5.2. Excepcionalidade da Pesquisa de Preços

A realização de pesquisa de preços no mercado só será admitida quando for comprovadamente inviável a utilização dos sistemas previstos nos artigos 3º, 4º e 5º do Decreto nº 7.983/2013.

Ressalta-se que a descrição dos insumos, serviços, unidades e quantidades constantes na planilha orçamentária foi elaborada de forma objetiva e padronizada, de modo a evitar interpretações subjetivas por parte dos licitantes, conforme orientação normativa vigente. Todas as referências seguem os critérios técnicos estabelecidos pelo SINAPI, garantindo a transparência, economicidade e legalidade do processo.

5.3. Apresentação do Orçamento Estimado

O orçamento detalhado, que acompanha o presente estudo técnico, contempla todas as etapas do empreendimento de forma clara e objetiva, com:

- Quantitativos expressos em unidades de medida padronizadas;
- Insumos definidos de forma técnica;
- Referência ao banco de dados do SINAPI, garantindo conformidade legal.





Tal estimativa assegura a adequação do valor de referência, conforme exigências legais e normativas, constituindo-se como base legítima para o processo licitatório a ser instaurado.

6. ESTIMATIVA DO VALOR DA CONTRATAÇÃO

O custo estimado da contratação é o total de R\$ **7.390.950,69** (Sete milhões, trezentos e noventa mil, novecentos e cinquenta reais e sessenta e nove centavos) valor da contratação, sendo R\$ **6.500.000,00** (seis milhões e quinhentos mil reais) de repasse pelo Ministério das Cidades visando atender à Proposta nº 033864/2024 e R\$ **890.950,69** (Oitocentos e noventa mil, novecentos e cinquenta reais e sessenta e nove centavos) de contrapartida do Município.

7. DESCRIÇÃO DA SOLUÇÃO COMO UM TODO.

Para atendimento ao interesse público, demonstra-se como a solução mais adequada a realização de concorrência pública destinada à contratação de empresa(s) do setor da construção civil, com fundamento na Lei nº 14.133, de 1º de abril de 2021 (Nova Lei de Licitações e Contratos Administrativos).

A presente iniciativa está inserida no escopo do NOVO PAC, tendo sido selecionada no Orçamento Geral da União de 2025, por meio do Ministério das Cidades, no âmbito do Programa FNHIS Sub 50. A proposta foi instituída pela Portaria MCID nº 483, de 19 de maio de 2025, com meta física ampliada pela Portaria MCID nº 892, de 08 de agosto de 2025.

O valor máximo de subvenção por unidade habitacional, estabelecido pelo Governo Federal para o Município de Guajará-Mirim, é de R\$ 147.829,84 (cento e quarenta e sete mil, oitocentos e vinte e nove mil reais e oitenta e quatro centavos). Este valor deverá abranger integralmente os seguintes componentes:

- a) Edificação das unidades habitacionais e equipamentos de uso comum, conforme as diretrizes da Portaria MCID nº 725/2023;
- b) Tributos incidentes e despesas de legalização do empreendimento habitacional, garantindo sua regularização fundiária e documental;
- c) Trabalho Social, no percentual de 2% do valor total de provisão do empreendimento, conforme exigências normativas do Ministério das Cidades;
- d) Execução de infraestrutura interna, excetuando-se as obras sob responsabilidade da distribuidora de energia elétrica, conforme regulamentos da Agência Nacional de Energia Elétrica (ANEEL);
- e) Implantação de Estação de Tratamento de Esgoto (ETE), Estação de Tratamento de Água (ETA) e Estações Elevatórias, localizadas em áreas públicas ou internas ao empreendimento, com posterior doação ao domínio público municipal;
- f) Estudo de viabilidade do terreno, essencial para garantir a viabilidade técnica, ambiental, urbanística e jurídica da intervenção.

A solução proposta assegura a observância dos princípios da transparência, economicidade, eficiência e competitividade, sendo a forma mais adequada para garantir a correta aplicação dos recursos públicos e o alcance dos objetivos sociais do programa habitacional.





7. DEMONSTRATIVO DOS RESULTADOS PRETENDIDOS

Pretende-se, com a contratação:

Efetividade na Solução do Déficit Habitacional

Objetivo: Reduzir significativamente o déficit habitacional no município de Guajará-Mirim.

Resultado Pretendido: Garantir moradia digna para 50 famílias em situação de vulnerabilidade, contribuindo para a promoção da qualidade de vida e a inclusão social.

Economicidade na Gestão de Recursos

Objetivo: Utilizar de forma eficiente os recursos financeiros disponíveis.

Resultado Pretendido: Minimizar custos e otimizar o orçamento destinado à construção, assegurando a economicidade na execução do projeto.

Melhor Aproveitamento dos Recursos Humanos e Materiais

Objetivo: Utilizar de forma otimizada os recursos humanos e materiais envolvidos na construção.

Resultado Pretendido: Promover a eficiência na gestão de mão de obra, materiais e equipamentos, maximizando a produtividade e minimizando desperdícios.

Desenvolvimento Nacional Sustentável Objetivo

Objetivo: Contribuir para o desenvolvimento sustentável, alinhando o projeto aos princípios ambientais.

Resultado Pretendido: Adotar práticas construtivas sustentáveis, minimizando impactos ambientais negativos, promovendo o uso eficiente de recursos naturais e estimulando a preservação ambiental na região.

Benefícios Diretos e Indiretos para a Comunidade:

Objetivo: Proporcionar benefícios tangíveis para a população e a sociedade em geral.

Resultados Pretendidos: Economicidade: Redução do custo de vida para as famílias beneficiadas, que não precisarão destinar uma parcela significativa de sua renda para moradia; Eficácia: Fornecer moradias de qualidade, atendendo às necessidades específicas das famílias; Eficiência: Contribuir para a organização urbanística do município, facilitando o acesso a serviços públicos e promovendo a integração social; Melhoria da Qualidade de Vida: Proporcionar um ambiente habitacional seguro e saudável, impactando positivamente na saúde e bem-estar das famílias.

8. PROVIDÊNCIAS A SEREM ADOTADAS

A Administração tomará as seguintes providências:

8.1 Definição da Comissão: Serão selecionados os servidores que farão parte da comissão responsável pelo recebimento de serviços e obras, bem como pela fiscalização técnica e gestão contratual, conforme previamente estipulado no certame.

8.2 Acompanhamento Rigoroso: Haverá um acompanhamento rigoroso durante a execução dos serviços, garantindo que todas as etapas sejam monitoradas conforme os requisitos





estabelecidos. Considerando que todos os requisitos necessários para a prestação dos serviços descritos na demanda estão atendidos, não se identificam outras providências prévias a serem adotadas pela Administração.

8.3 Acompanhamento rigoroso das ações previstas nos projetos apresentados para a realização das adequações e melhorias no objeto a ser contratado.

8.4 Servidores para fiscalização da obra e gestão do contrato, garantindo o cumprimento dos prazos e padrões de qualidade estabelecidos.

8.5 Estabelecer cronograma de execução da obra e monitoramento constante do andamento dos trabalhos.

8.6 Capacitação de Servidores: Capacitar servidores responsáveis pela fiscalização e gestão contratual. Realizar treinamentos sobre os aspectos técnicos e legais do contrato. Capacitar a equipe para o acompanhamento do cronograma, controle de qualidade e fiscalização da execução da obra. Garantir que os servidores estejam aptos a lidar com possíveis desafios durante a implementação do projeto.

8.7 Adequação do Ambiente Organizacional: Adequar o ambiente da organização para o início da construção. Garantir o acesso fácil e seguro ao local de construção para os funcionários e prestadores de serviços. Avaliar e adequar o espaço de escritório destinado à administração e fiscalização do projeto. Verificar a infraestrutura de comunicação, como rede elétrica e de dados, necessária para o gerenciamento eficiente do projeto.

8.8 Instalação de Canteiro de Obras: Planejar e executar a instalação do canteiro de obras. Definir local específico para o canteiro, considerando logística e segurança. Estabelecer horários e datas para início das obras, evitando impactos negativos na comunidade. Providenciar a infraestrutura básica no canteiro, como instalações sanitárias, alojamentos, e depósitos de materiais.

8.9 Avaliação de Recursos Necessários: Avaliar e assegurar os recursos necessários para a construção. Verificar o fornecimento de materiais de construção, garantindo a disponibilidade oportuna. Contratar empresas especializadas para serviços específicos, se necessário. Garantir que as equipes de trabalho tenham as ferramentas e equipamentos adequados.

8.10 Gestão de Prazos e Convênios: Estabelecer um rigoroso controle de prazos alinhados com os termos dos convênios. A ordem de serviço só será emitida após a liberação da mandatária, incluindo a emissão da Autorização de Início de Obra.

8.11 Cláusulas Contratuais Específicas para Convênios: Inserir cláusulas explícitas no contrato informando que a obra é financiada por recursos de convênios. A contratada deve estar ciente da origem do financiamento, comprometendo-se a cumprir todas as obrigações contratuais em conformidade com as normativas dos convênios.

8.12 Experiência em Obras de Convênios: Recomendar que a empresa contratada tenha experiência comprovada em obras financiadas por convênios. Isso assegura conhecimento prévio sobre requisitos, processos e padrões específicos, minimizando riscos e garantindo o cumprimento eficaz das etapas.

9. CONTRATAÇÕES CORRELATAS E/OU INTERDEPENDENTES

No âmbito da contratação para a construção de 50 unidades habitacionais no município de Guajará-Mirim, não serão realizadas, atualmente ou futuramente, contratações que possam impactar técnica e/ou economicamente nas soluções apresentadas. Esta decisão visa garantir





a integridade, eficiência e eficácia do projeto, sem influências externas que possam comprometer sua execução.

9.1 Estabilidade e Consistência Técnica: Optamos por evitar contratações adicionais que possam interferir na estabilidade técnica do projeto. Isso assegura que as soluções apresentadas permaneçam consistentes ao longo do processo de construção das unidades habitacionais.

9.2 Otimização Econômica: A ausência de contratações adicionais relacionadas ao objeto busca otimizar os recursos financeiros disponíveis para a construção das 50 unidades habitacionais. Evitar novos contratos que possam impactar economicamente contribui para uma gestão eficiente dos recursos.

9.3 Foco na Execução Eficiente do Projeto: Ao garantir que não haverá contratações que interfiram tecnicamente ou financeiramente nas soluções propostas, buscamos manter o foco na execução eficiente do projeto. Isso assegura que o planejamento inicial seja seguido de maneira consistente e que os resultados atendam às expectativas da comunidade beneficiada.

9.4 Compromisso com a Transparência: É válido salientar o compromisso com a transparência e eficácia na gestão deste projeto. Dedicando-se a garantir que a construção das unidades habitacionais ocorra de maneira eficiente e que todos os recursos sejam direcionados para atender às necessidades da população de forma satisfatória.

10. POSSÍVEIS IMPACTOS AMBIENTAIS

A construção de unidades habitacionais pode gerar diversos impactos ambientais, sendo essencial adotar medidas preventivas e de mitigação para minimizar esses efeitos.

Abaixo estão alguns dos possíveis impactos ambientais associados à construção das 50 unidades habitacionais em Guajará-Mirim/RO, juntamente com tratamentos sugeridos:

Impacto: Desmatamento e Alteração na Vegetação

Tratamento:

- Realizar um levantamento prévio da vegetação existente.
- Compensar o desmatamento por meio do plantio de árvores nativas em áreas designadas para esse fim.
- Implementar práticas de preservação, como a criação de áreas verdes no entorno das unidades habitacionais.

Impacto: Erosão do Solo e Assoreamento de Corpos d'Água

Tratamento:

- Implementar medidas de controle de erosão, como a instalação de barreiras vegetais e geomantas.
- Construir dispositivos de retenção de sedimentos, como bacias de contenção.
- Estabelecer áreas de proteção e recuperação de nascentes e cursos d'água afetados.





Impacto: Geração de Resíduos de Construção e Demolição (RCD)

Tratamento:

- Desenvolver um plano de gerenciamento de resíduos sólidos, priorizando a reciclagem e reutilização.
- Estabelecer parcerias com empresas de reciclagem locais para destinação adequada dos RCD.
- Incentivar a segregação de resíduos no canteiro de obras e promover a conscientização dos trabalhadores.

Impacto: Emissões Atmosféricas e Poluição do Ar

Tratamento:

- Utilizar equipamentos e veículos com tecnologias mais limpas e eficientes.
- Implementar práticas de controle de poeira, como o uso de sistemas de aspersão de água.
- Realizar monitoramento constante da qualidade do ar no entorno da obra.

Impacto: Consumo de Recursos Naturais (Água e Energia)

Tratamento:

- Adotar tecnologias e práticas construtivas sustentáveis para reduzir o consumo de água e energia.
- Implementar sistemas de captação de água da chuva para uso não potável.
- Promover a eficiência energética nas instalações e incentivar o uso de fontes renováveis.

Impacto: Perturbação da Fauna Local

Tratamento:

- Realizar estudos de impacto ambiental para identificar áreas sensíveis e implementar medidas de preservação.
- Estabelecer zonas de proteção temporárias para evitar interferência com habitats naturais.
- Implementar sinalização e orientação para minimizar a perturbação da fauna durante o período de construção.

Impacto: Ruído e Vibrações

Tratamento:

- Estabelecer horários específicos para atividades ruidosas, respeitando as normas locais.
- Utilizar tecnologias e equipamentos que minimizem a geração de ruídos.
- Realizar monitoramento constante e fornecer Equipamentos de Proteção Individual (EPI) adequados aos trabalhadores expostos.

Impacto: Mudanças na Paisagem Urbana

Tratamento:

- Integrar o projeto arquitetônico ao ambiente urbano existente, respeitando características locais.
- Envolver a comunidade no processo de planejamento e discussão do projeto.
- Promover o paisagismo e a arborização nas áreas adjacentes ao empreendimento para suavizar as mudanças visuais.





PODER EXECUTIVO
ESTADO DE RONDÔNIA
PREFEITURA MUNICIPAL DE GUAJARÁ-MIRIM
SECRETARIA MUNICIPAL DE TRABALHO E ASSISTÊNCIA SOCIAL – SEMTAS



É fundamental que a administração conduza estudos ambientais apropriados antes da construção e implemente um Plano de Gestão Ambiental, garantindo a sustentabilidade do projeto e a minimização de impactos adversos. O acompanhamento contínuo e a adaptação das medidas são essenciais para garantir a eficácia do tratamento dos impactos ambientais ao longo do processo de construção.

11. DECLARAÇÃO DE VIABILIDADE

Em face da necessidade contratação de empresa especializada na construção das unidades habitacionais sociais no município de Guajará-mirim, para atender a proposta de N° 033864/2024 do Ministério das Cidades, faz-se necessário a contratação de empresas especializadas pra realizar tal serviço, sendo viável sua contratação, via Processo Licitatório para escolha da proposta mais vantajosa ao município, considerando a razoabilidade, viabilidade técnica, socioeconômica e ambiental da aquisição.

Guajará-mirim, 13 de março de 2026.

Elaborado por: EDILANY LIMA MONTEIRO
DIR. DO DEPARTAMENTO DE PUBLICAÇÃO E
DIVULGAÇÃO INSTITUCIONAL Decreto nº
17.599/GAB-PREF/2025.

Aprovado por: LAÍS SELVITA BARROS PINHEIRO DE OLIVEIRA
SECRETÁRIA MUNICIPAL DE TRABALHO E ASSISTÊNCIA SOCIAL
DECRETO Nº 16.506/GAB-PREF/2025.





Município de Guajará-Mirim



05.893.631/0001-09

Av. XV de Novembro

www.guajaramirim.ro.gov.br

FICHA CADASTRAL DO DOCUMENTO ELETRÔNICO

| | | |
|-------------------|----------------------|-------------------|
| Tipo do Documento | Identificação/Número | Data |
| ETP | Atualizado | 13/03/2026 |

| | | | |
|-----------|------------------------------|---|---|
| ID: | 824859 | Processo | Documento |
| CRC: | 648FF349 |  |  |
| Processo: | 1-2762/2025 | | |
| Usuário: | EDILANY LIMA MONTEIRO | | |
| Criação: | 13/03/2026 15:32:45 | Finalização: | 13/03/2026 15:33:36 |

| | |
|---------|---|
| MD5: | 1D8152760E4FCD188E99BC4EE1FCBCAF |
| SHA256: | D376BA8856263FE56623F0B0754275C692C0031BB864063AAF85461ECB7989B9 |

Súmula/Objeto:

ETP

INTERESSADOS

| | | | |
|---------------------------------------|---------------|----|---------------------|
| FUNDO MUNICIPAL DE ASSISTENCIA SOCIAL | GUAJARA-MIRIM | RO | 13/03/2026 15:32:45 |
|---------------------------------------|---------------|----|---------------------|

ASSUNTOS

| | |
|---|---------------------|
| CONTRATAÇÃO DE EMPRESA ESPECIALIZADA NA CONTRUÇÃO DAS UNIDADES HABITACIONAIS SOCIAIS NO | 13/03/2026 15:32:45 |
|---|---------------------|

ASSINATURAS ELETRÔNICAS

| | | |
|---|---|---------------------|
|  LAIS SELVITA BARROS PINHEIRO DE OLIVEIRA | SECRETARIO MUN. TRABALHO ASSISTENCIA SOCIAL | 13/03/2026 15:38:29 |
|---|---|---------------------|

Assinado na forma do Decreto Municipal nº 12.656/2020.

A autenticidade deste documento pode ser conferida através do QRCode acima ou ainda através do site eproc.guajaramirim.ro.gov.br informando o ID 824859 e o CRC 648FF349.



PODER EXECUTIVO ESTADO DE RONDÔNIA
PREFEITURA MUNICIPAL DE GUAJARÁ-MIRIM



PROPRIETÁRIO: MUNICÍPIO DE GUAJARÁ -MIRIM

ENDEREÇO DA OBRA: AV. MAXIMAHON TORRES DE CASTRO, CAETANO – 76850-000

TIPO DE PROJETO: Habitação unifamiliar (N unidades)

ÁREA TOTAL A CONSTRUIR: 53,86 m² por unidade
ÁREA ÚTIL A CONSTRUIR: 47,46 m² por unidade

GENERALIDADES: Este memorial descritivo tem por objetivo descrever de forma sucinta os materiais e a forma que será realizada a obra de edificações residenciais do programa FNHIS Sub 50, com área total de 53,86 m² por unidade. Não dispensa o atendimento à norma de Desempenho de Edificações Habitacionais (ABNT NBR 15.575), às Normas Técnicas da ABNT de processos e produtos, bem como à legislação municipal e estadual incidente. Este documento foi elaborado com base na Portaria MCID nº 1416, de 6 de Novembro de 2023.

SERVIÇOS PRELIMINARES: O lote onde será edificada a unidade habitacional deverá ser limpo e nivelado antes do início dos serviços de locação, atendendo os níveis de piso determinados em projeto. A seguir a obra será locada conforme determinado nas plantas. A placa de obra, de responsabilidade da empresa contratada, deverá seguir os padrões constantes no “Manual Visual de Placas e Adesivos de Obras” da Caixa Econômica Federal, bem como observar disposições locais, e ser instalada em lugar visível.

FUNDAÇÕES: Existem 2 opções de fundação: (i) radier ou (ii) sapatas isoladas com viga baldrame em concreto de resistência característica de 20 MPa, aço do tipo CA-50 e dimensões de 12 x 30 cm, a qual será impermeabilizada com argamassa com aditivo impermeabilizante e emulsão asfáltica em duas demãos, em todas as faces.

SUPERESTRUTURA: A superestrutura será de concreto armado, sendo os pilares de dimensões 14 x 26 cm e as vigas do nível 2,65 com dimensões 12 x 25 cm. Todo concreto da superestrutura será de 20 Mpa. Deverão ser previstos pilaretes de amarração da alvenaria destinada aos oitões da casa. A laje do teto do banheiro será rebaixada conforme cota do projeto e será do tipo vigotas pré-moldadas h = 12cm, com pé direito mínimo de 2,40 m nesta área.





PODER EXECUTIVO ESTADO DE RONDÔNIA
PREFEITURA MUNICIPAL DE GUAJARÁ-MIRIM



ALVENARIA: As paredes da edificação serão de alvenaria de bloco cerâmico ou de concreto não estrutural, dimensões 9 x 19 x 19 cm, posicionados com argamassa de assentamento com preparo em betoneira. Antes de serem utilizados, os tijolos serão umedecidos, evitando que estes absorvam a água da argamassa de assentamento. As fiadas serão alinhadas e aprumadas, podendo as juntas apresentarem espessura máxima de 1,5 cm. Nos vãos das portas e janelas serão executadas vergas transpassando a alvenaria em no mínimo 30 cm para cada lado. As contravergas serão executadas em todas as janelas.

PISO: Em todos os cômodos será executado o assentamento do piso com revestimento cerâmico. Em todo perímetro da unidade habitacional deverá ser executada calçada com 50 cm de largura. Obrigatório piso e rodapé em toda a unidade, incluindo o hall e as áreas de circulação interna. O revestimento deve ser em cerâmica esmaltada PEI 4, com índice de absorção inferior a 10% e desnível máximo de 15 mm. Para áreas molháveis, o coeficiente de atrito dinâmico deve ser superior a 0,4. As cotas dos pisos serão superiores à cota da calçada ao redor da casa.

FORRO: O forro da edificação será em PVC.

COBERTURA: A cobertura será com estrutura de madeira tratada com pintura imunizante composta por ripas, caibros, terças e tesouras com 2 águas e telha cerâmica capa-canal com inclinação de 30%. Deverá ser realizada a amarração de 3 fiadas de telhas dos beirais de 60 cm.

REVESTIMENTO: As paredes internas e externas da edificação receberão revestimento de chapisco, emboço e reboco. As paredes dos banheiros receberão revestimento cerâmico do piso ao forro na área do box de chuveiro. As demais paredes do banheiro, assim como a da cozinha e lavanderia receberão revestimento cerâmico com 1,5m de altura. Nas áreas com revestimento cerâmico, será executada argamassa traço 1:2:8, com preparo mecânico, aplicado manualmente. As paredes externas, sobre chapisco, serão feitas com massa única em argamassa com traço 1:2:8.

ESQUADRIAS E FERRAGENS: As portas externas de acesso (sala e cozinha) serão metálicas. As portas internas da edificação serão de madeira. Todas as portas deverão respeitar as dimensões do projeto, com vão livre entre batentes de 0,80 x 2,10 m. As janelas deverão ser metálicas, de preferência com veneziana nos dormitórios. Os vidros utilizados nas janelas serão transparentes e lisos, com espessura de no mínimo 4 mm. Todas as portas deverão conter maçanetas de alavanca entre 0,90 m e 1,10 m.

PINTURA: As paredes internas e externas serão previamente lixadas, depois será aplicado selador acrílico, em seguida pintadas com tinta látex acrílica standard.





PODER EXECUTIVO
ESTADO DE RONDÔNIA

PREFEITURA MUNICIPAL DE GUAJARÁ-MIRIM

INSTALAÇÕES HIDROSSANITÁRIAS: Para atender a demanda de consumo de água fria conforme cálculo, será instalado um reservatório de polietileno com capacidade de 500L para cada unidade. As tubulações de esgoto seguirão o sistema proposto pelo projeto de instalações hidrossanitárias. Haverá um conjunto de tratamento de esgoto para cada unidade (previsto somente em projeto). No ponto do chuveiro, deverá ser instalado pressurizador, conforme especificação de projeto, para garantir a pressão mínima de 1,20mca.

INSTALAÇÕES ELÉTRICAS: As instalações elétricas obedecerão às normas da ABNT e da concessionária de energia local. Os quadros de distribuição internos possuirão circuitos separados, sendo estes divididos entre iluminação, tomadas, tomadas especiais e chuveiro.

SERVIÇOS FINAIS: Após a conclusão dos serviços, a obra será limpa, os entulhos totalmente removidos, em perfeitas condições para receber o Habite-se.



Documento assinado digitalmente

MARCUS VINICIUS DA SILVA LYRA JUNIOR

Data: 11/07/2025 12:32:42-0300

Verifique em <https://validar.itl.gov.br>

RESPONSÁVEL TÉCNICO
MARCUS VINICIUS DA SILVA LYRA JUNIOR
ENG. CIVIL E DE SEGURANÇA DO TRABALHO
CREA: 11687D/AL







Município de Guajará-Mirim

05.893.631/0001-09
Av. XV de Novembro
www.guajaramirim.ro.gov.br

FICHA CADASTRAL DO DOCUMENTO ELETRÔNICO

| Tipo do Documento | Identificação/Número | Data |
|----------------------------|------------------------------|-------------------|
| Memorial Descritivo | habitação unifamiliar | 05/11/2025 |

| | | | |
|-----------|------------------------------|---|---|
| ID: | 749402 | Processo | Documento |
| CRC: | 0920E1EF |  |  |
| Processo: | 1-2762/2025 | | |
| Usuário: | EDILANY LIMA MONTEIRO | | |
| Criação: | 05/11/2025 15:04:49 | Finalização: | 05/11/2025 15:06:11 |

| | |
|---------|---|
| MD5: | 9D72CFA7228163F7E9D5778BC98DE3B1 |
| SHA256: | F8CD7126DA6F01077AF5F18D9523E19A08AC0529E1AE21BC979FD575DB81329E |

Súmula/Objeto:

Memorial Descritivo habitação unifamiliar

INTERESSADOS

| | | | |
|---------------------------------------|---------------|----|---------------------|
| FUNDO MUNICIPAL DE ASSISTENCIA SOCIAL | GUAJARA-MIRIM | RO | 05/11/2025 15:04:49 |
|---------------------------------------|---------------|----|---------------------|

ASSUNTOS

| | |
|---|---------------------|
| CONTRATAÇÃO DE EMPRESA ESPECIALIZADA NA CONTRUÇÃO DAS UNIDADES HABITACIONAIS SOCIAIS NO | 05/11/2025 15:04:49 |
|---|---------------------|

A autenticidade deste documento pode ser conferida através do QRCode acima ou ainda através do site eproc.guajaramirim.ro.gov.br informando o ID 749402 e o CRC 0920E1EF.

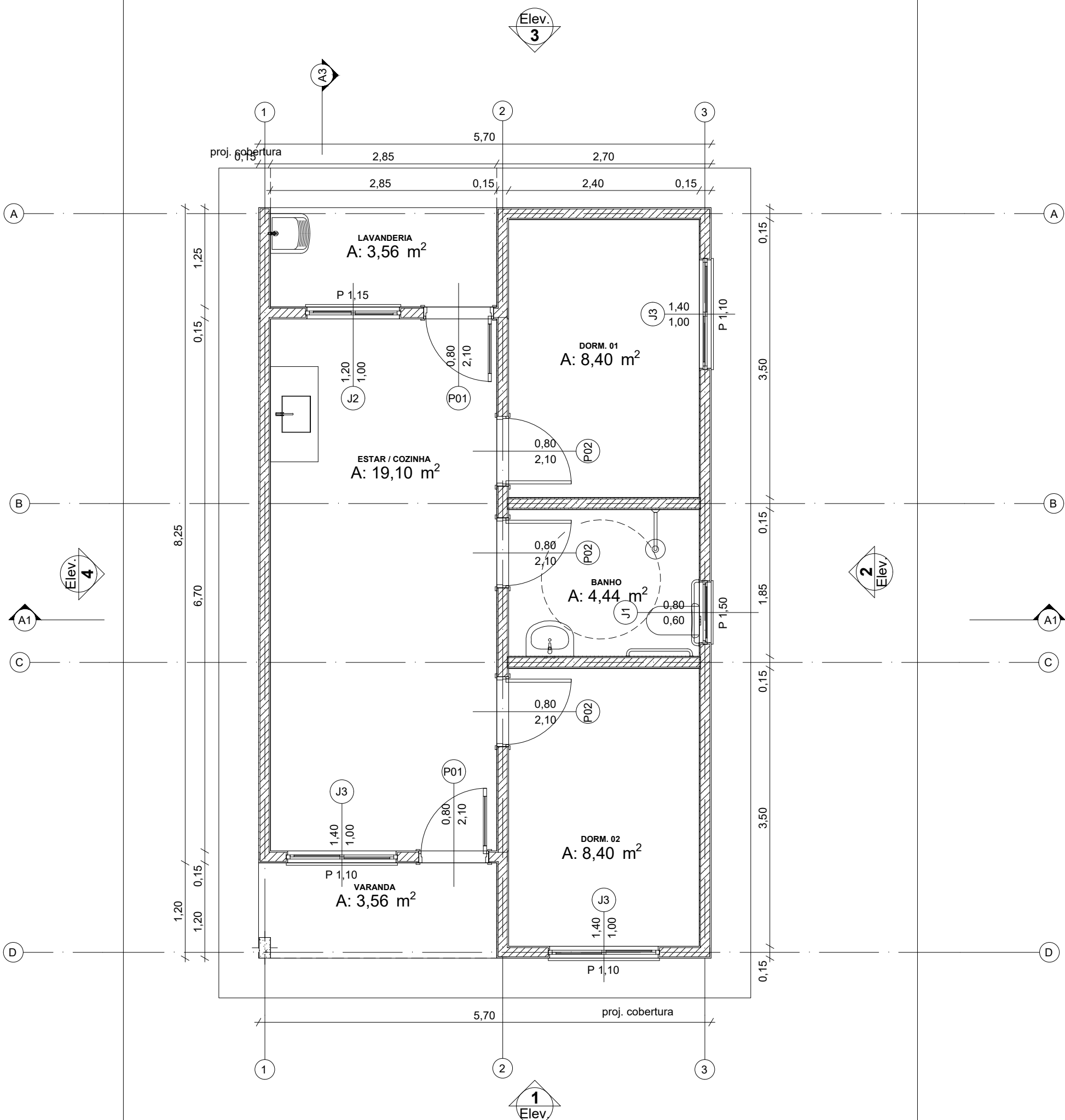

Planta Térreo
1:50

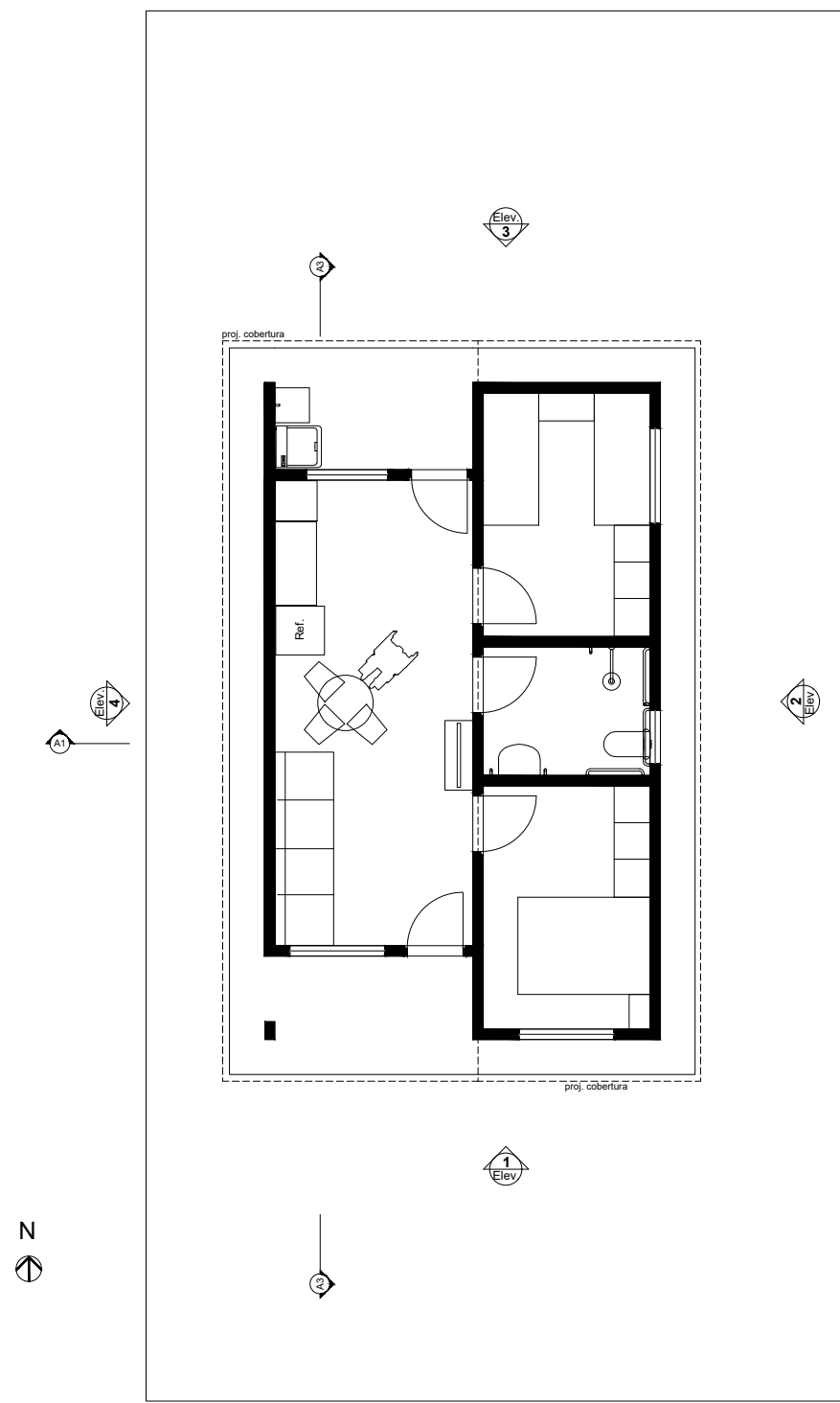

LAYOUT
1:100

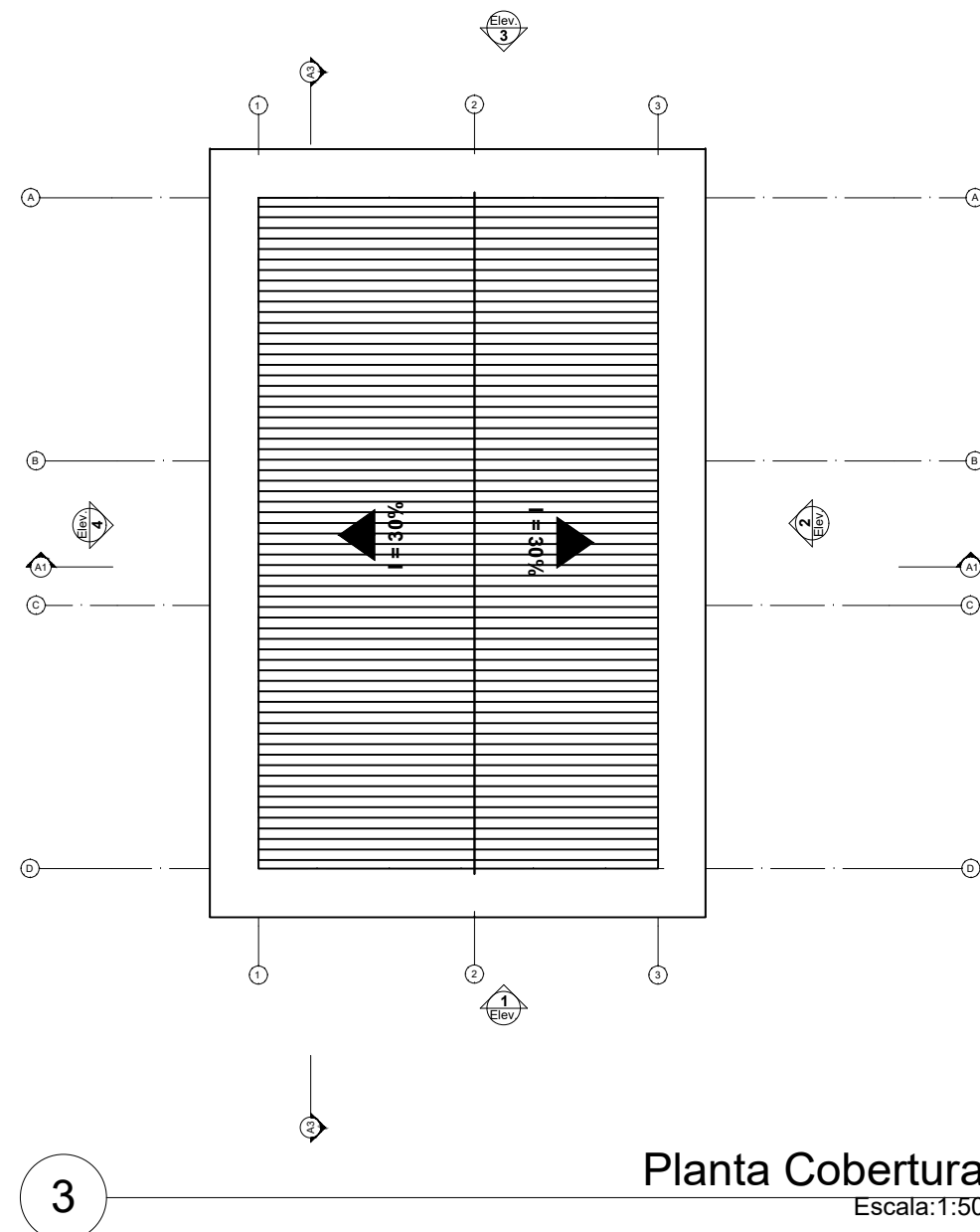

Planta Cobertura
Escala: 1:50

| Quadro de Áreas | | | |
|-----------------|----|-----------------|-----------------|
| Piso de Origem | | Cômodo | Área Medida |
| Nível 0,00 | 01 | ESTAR / COZINHA | 19,10 |
| | 02 | DORM. 01 | 8,40 |
| | 03 | BANHO | 4,44 |
| | 04 | DORM. 02 | 8,40 |
| | 05 | VARANDA | 3,56 |
| | 06 | LAVANDERIA | 3,56 |
| | | | 47,46 m² |

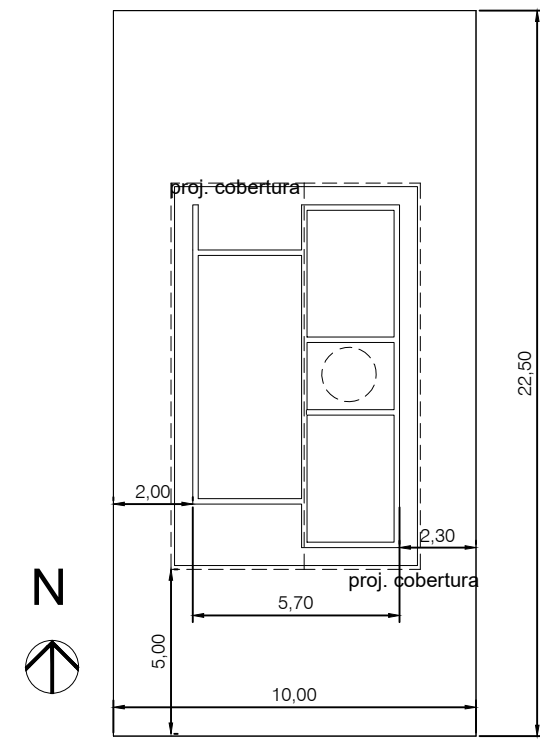
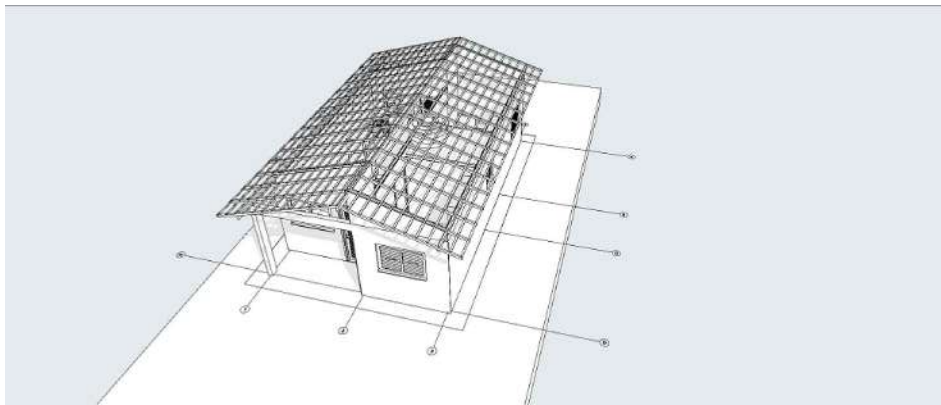

Implantação
Escala: 1:200

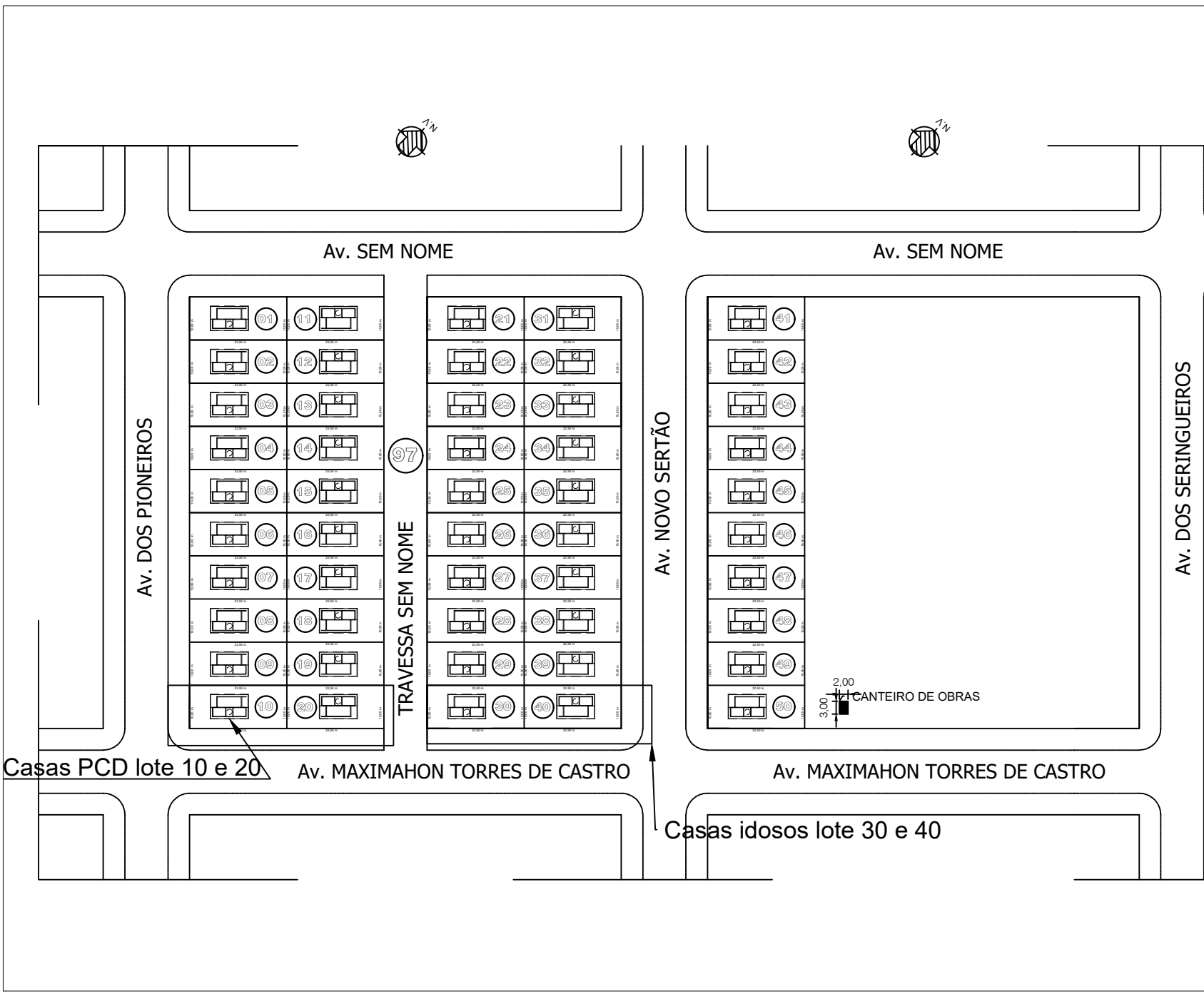

LOCALIZAÇÃO E IMPLANTAÇÃO
COORDENADAS GEOGRÁFICAS: 10°45'47.6"S 65°19'46.7"W

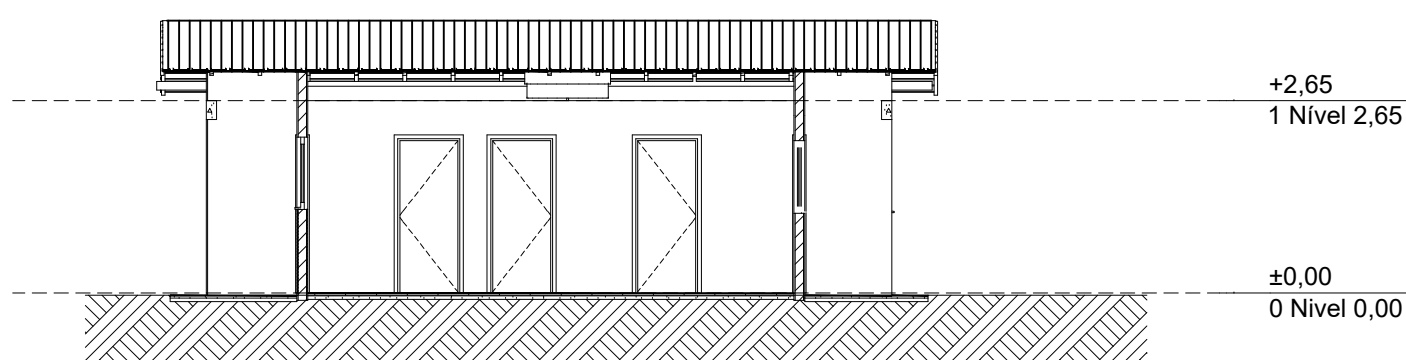

Corte
1:100

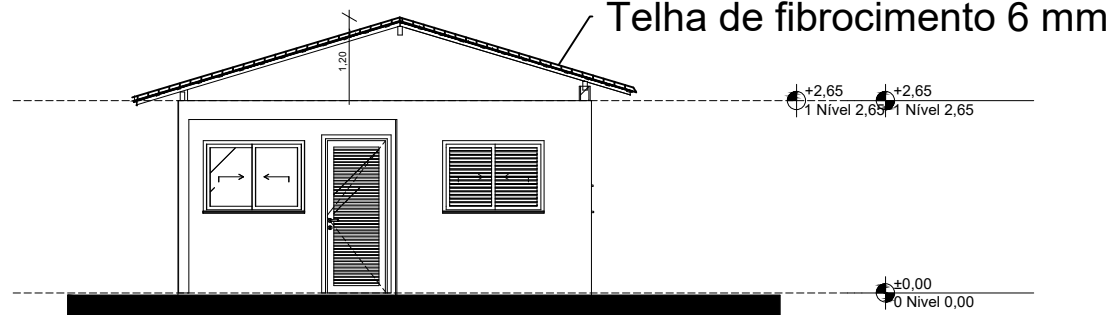

Elevação Frontal
1:100

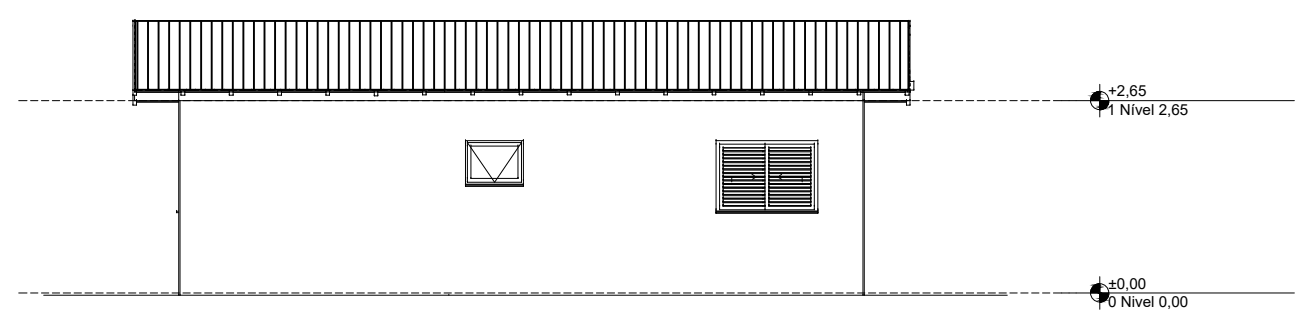

Lateral Direita
1:100

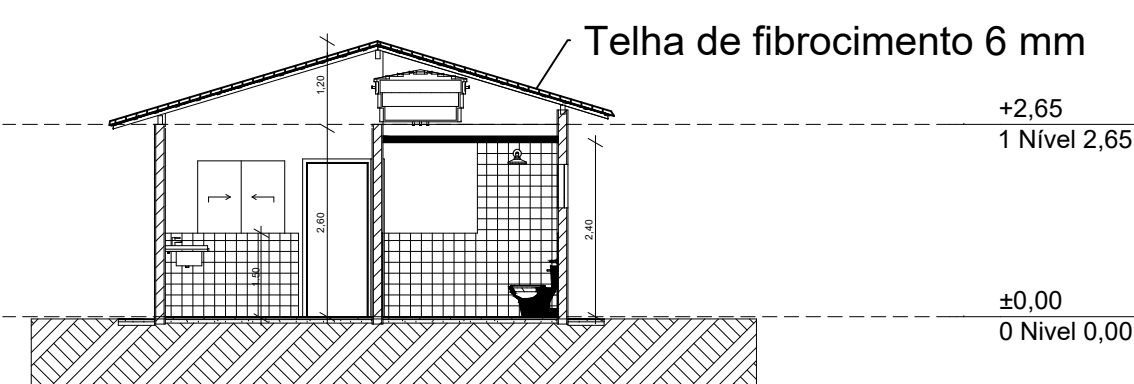

Corte
1:100

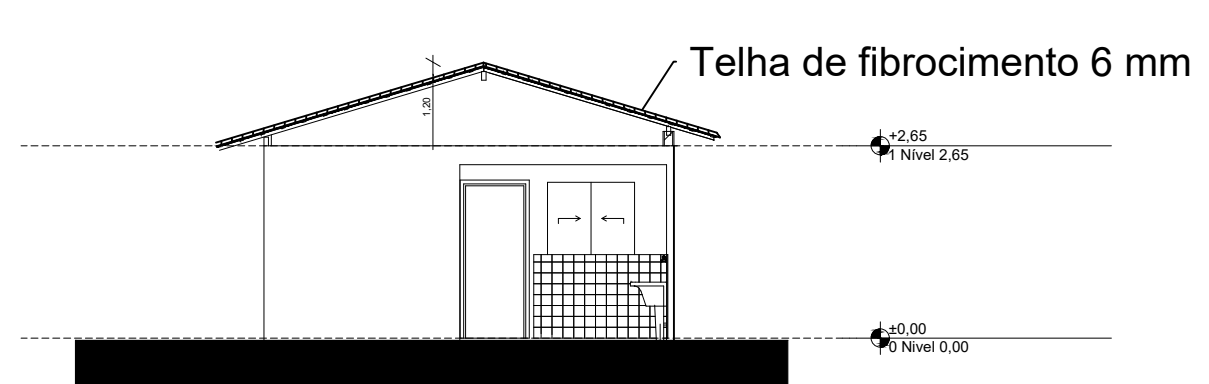

Elevação Posterior
1:100

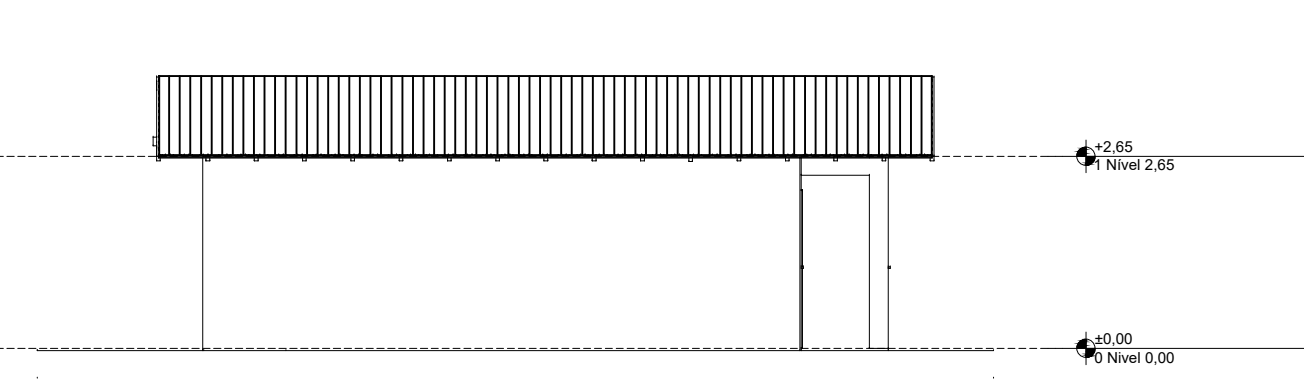

Lateral Esquerda
1:100

| PROJETO ARQUITETÔNICO | | PRANCHA | ESCALA |
|--|--|-----------------|------------|
| TÍTULO DO PROJETO | | 01/01 | INDICADA |
| construção de unidades habitacionais sociais no município de guajará-mirim | | SETOR | QUADRA |
| TÍTULO DA PRANCHA | | 4 | 97 |
| PLANTA BAIXA, CORTES, IMPLANTAÇÃO, COBERTURA E LAYOUT | | LOTE | DATA |
| LOCAL DA OBRA | | | 10/07/2025 |
| AV. Maximahon Torres de Castro, s/n, bairro: Caetano - 76850-000 | | CONTATO: | |
| | | (69) 99281-0576 | |

| QUADRO DE ÁREAS | | RESPONSÁVEL TÉCNICO ARQUITETO | |
|--------------------------------|--|---|--|
| Área construída: 53,87m² | | DOCUMENTO ASSINADO DIGITALMENTE | |
| Área total do Terreno: 157,5m² | | MARCUS VINÍCIUS DA SILVA LYRA JÚNIOR | |
| Área Permeável: 103,63m² | | Data: 20/07/2025 12:08:56 -0300 | |
| Área Taxa de Ocupação: 34,20% | | Verifique em: https://validar.sig.gov.br/ | |
| | | Marcus Vinicius da Silva Lyra Junior | |
| | | CREA: 11687/DIAL | |
| | | Proprietário | |
| | | Prefeitura Municipal de Guajará-Mirim | |
| | | CNPJ: 05.893.631/0001-09 | |
| APROVAÇÕES | | APROVAÇÕES | |







Município de Guajará-Mirim

05.893.631/0001-09
Av. XV de Novembro
www.guajaramirim.ro.gov.br

FICHA CADASTRAL DO DOCUMENTO ELETRÔNICO

| Tipo do Documento | | Identificação/Número | Data | |
|-------------------|--|----------------------|---|---|
| Projeto | | Arquitetônico | 04/11/2025 | |
| ID: | 748500 | | Processo | Documento |
| CRC: | 0F9A9527 | |  |  |
| Processo: | 1-2762/2025 | | | |
| Usuário: | EDILANY LIMA MONTEIRO | | | |
| Criação: | 04/11/2025 13:54:51 | Finalização: | 04/11/2025 13:56:31 | |
| MD5: | 14E7F0A0F94E479470DC30CC6CB6D330 | | | |
| SHA256: | 063B4F85E71118D3185500DD190F89FD131C1746A38724DF106AC888CE6DDF74 | | | |

Súmula/Objeto:

Projeto Arquitetônico

INTERESSADOS

| | | | |
|---------------------------------------|---------------|----|---------------------|
| FUNDO MUNICIPAL DE ASSISTENCIA SOCIAL | GUAJARA-MIRIM | RO | 04/11/2025 13:54:51 |
|---------------------------------------|---------------|----|---------------------|

ASSUNTOS

| | |
|---|---------------------|
| CONTRATAÇÃO DE EMPRESA ESPECIALIZADA NA CONTRUÇÃO DAS UNIDADES HABITACIONAIS SOCIAIS NO | 04/11/2025 13:54:51 |
|---|---------------------|

A autenticidade deste documento pode ser conferida através do QRCode acima ou ainda através do site eproc.guajaramirim.ro.gov.br informando o ID 748500 e o CRC 0F9A9527.

 ID: 749390 e CRC: 9CBED164





Município de Guajará-Mirim

05.893.631/0001-09
Av. XV de Novembro
www.guajaramirim.ro.gov.br

FICHA CADASTRAL DO DOCUMENTO ELETRÔNICO

| Tipo do Documento | Identificação/Número | Data |
|-------------------|----------------------|-------------------|
| Projeto | Eletrico | 05/11/2025 |

| | | | |
|-----------|------------------------------|---|---|
| ID: | 749390 | Processo | Documento |
| CRC: | 9CBED164 |  |  |
| Processo: | 1-2762/2025 | | |
| Usuário: | EDILANY LIMA MONTEIRO | | |
| Criação: | 05/11/2025 14:54:35 | Finalização: | 05/11/2025 14:55:26 |

| | |
|---------|---|
| MD5: | C1107850E15C7C16BBB760942A0C226C |
| SHA256: | 5084ECAE04575FE62D6799EE6BDE13055DA1EF7B9918C2862492DDAAFCC295E3 |

Súmula/Objeto:
Projeto Eletrico

INTERESSADOS

| | | | |
|---------------------------------------|---------------|----|---------------------|
| FUNDO MUNICIPAL DE ASSISTENCIA SOCIAL | GUAJARA-MIRIM | RO | 05/11/2025 14:54:35 |
|---------------------------------------|---------------|----|---------------------|

ASSUNTOS

| | |
|---|---------------------|
| CONTRATAÇÃO DE EMPRESA ESPECIALIZADA NA CONTRUÇÃO DAS UNIDADES HABITACIONAIS SOCIAIS NO | 05/11/2025 14:54:35 |
|---|---------------------|

A autenticidade deste documento pode ser conferida através do QRCode acima ou ainda através do site eproc.guajaramirim.ro.gov.br informando o ID 749390 e o CRC 9CBED164.

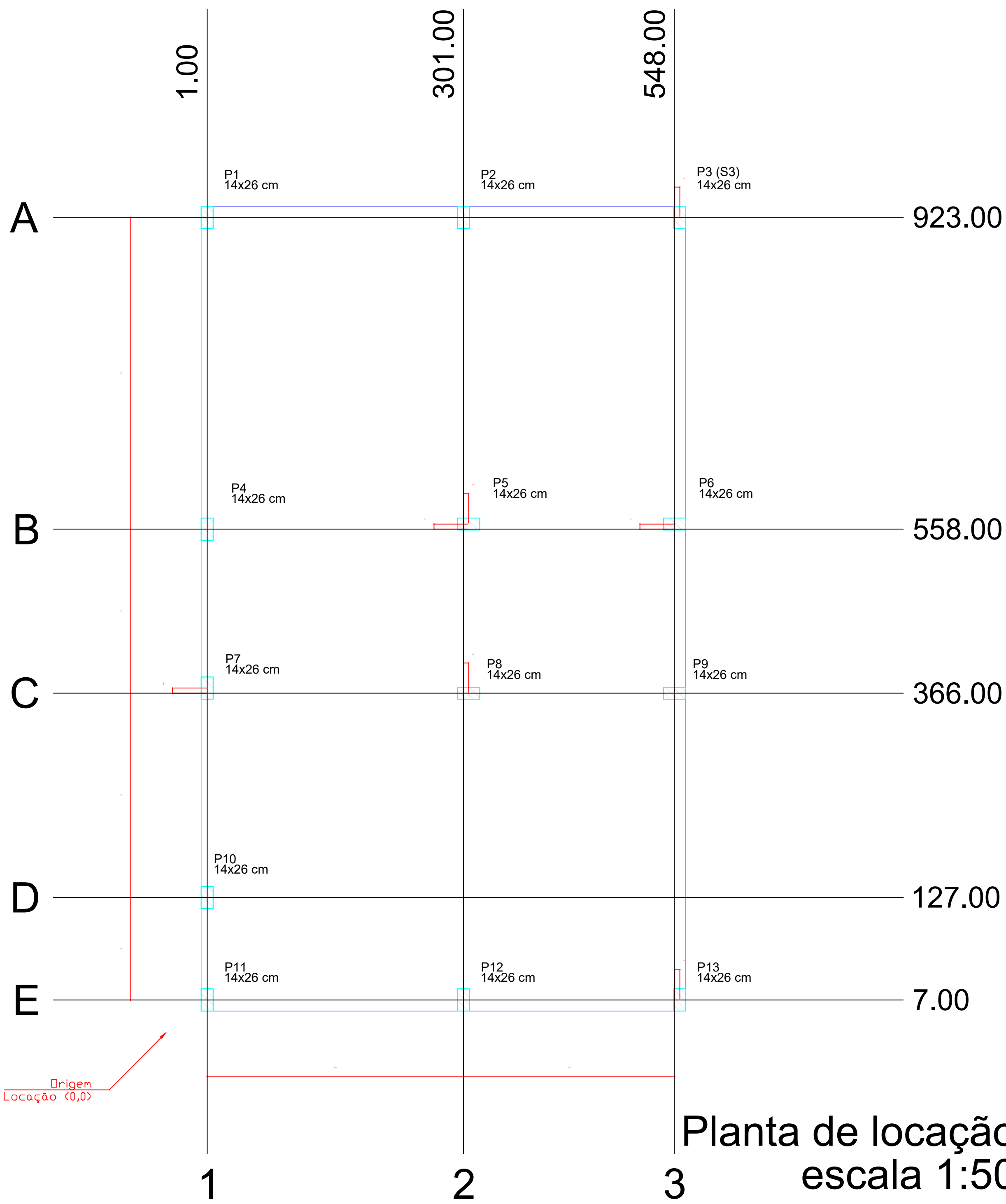

Planta de locação
escala 1:50

Radier armadura longitudinal e transversal inferior Nivel 0
escala 1:50

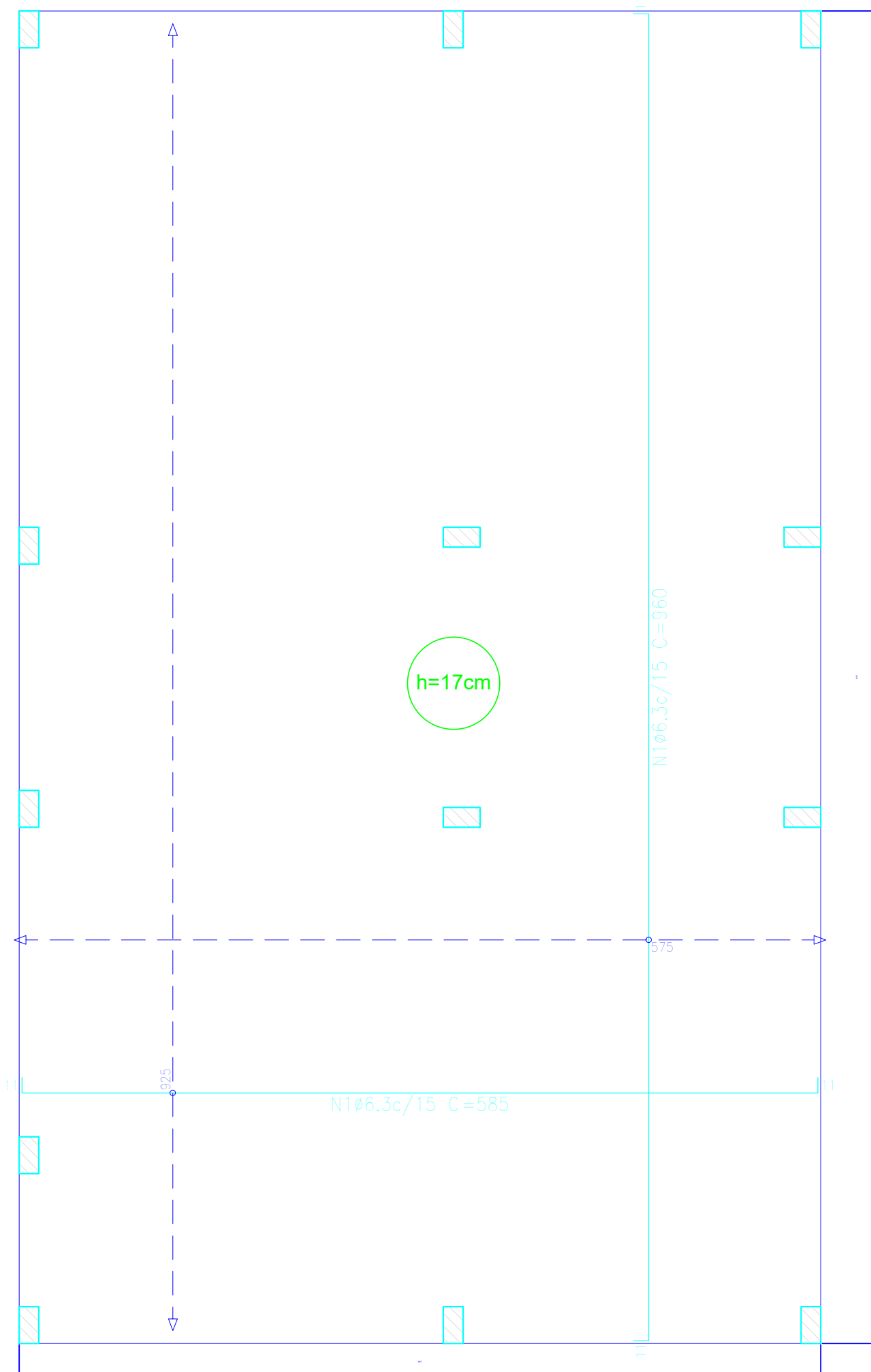

Radier armadura longitudinal e transversal superior Nivel 0
escala 1:50

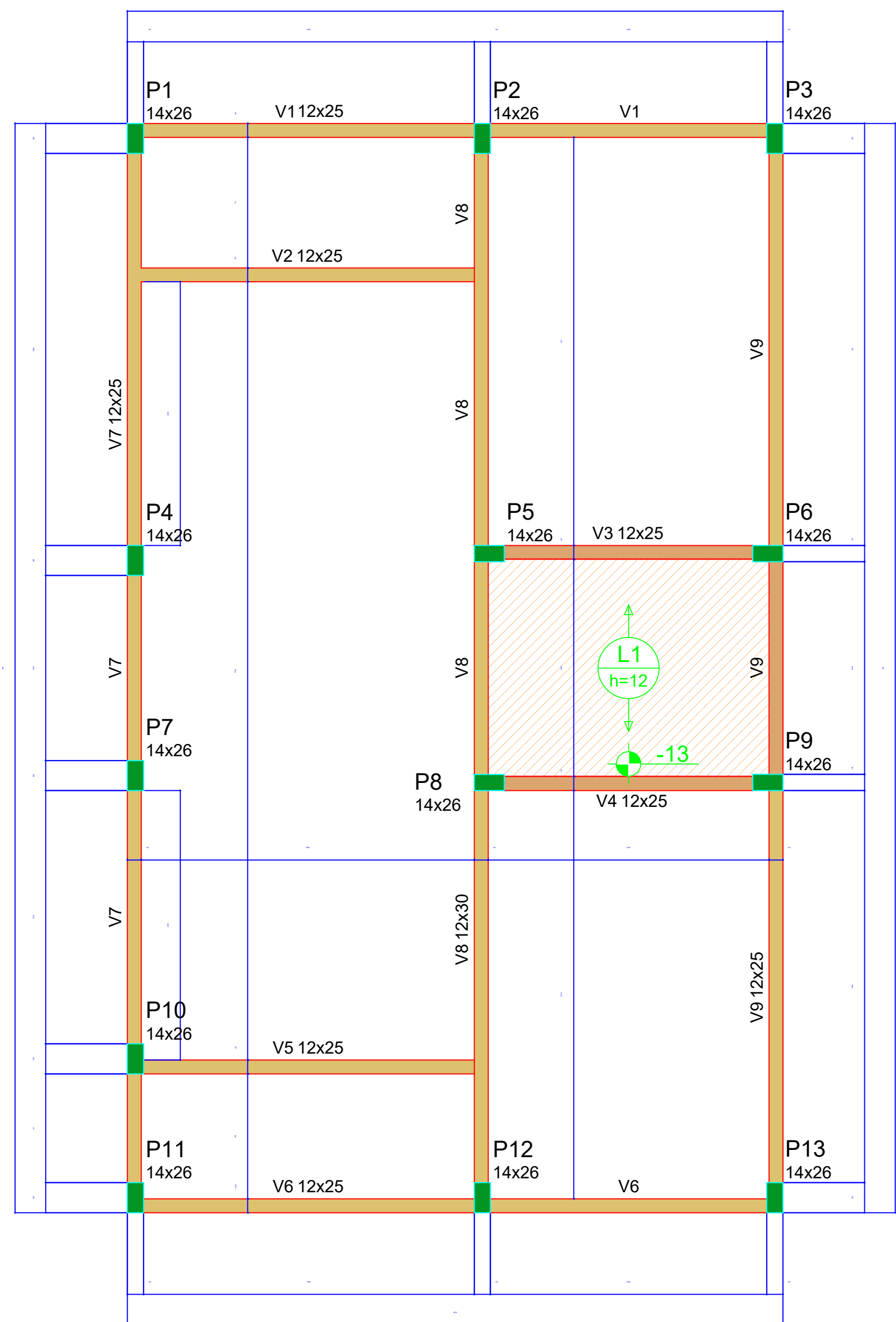
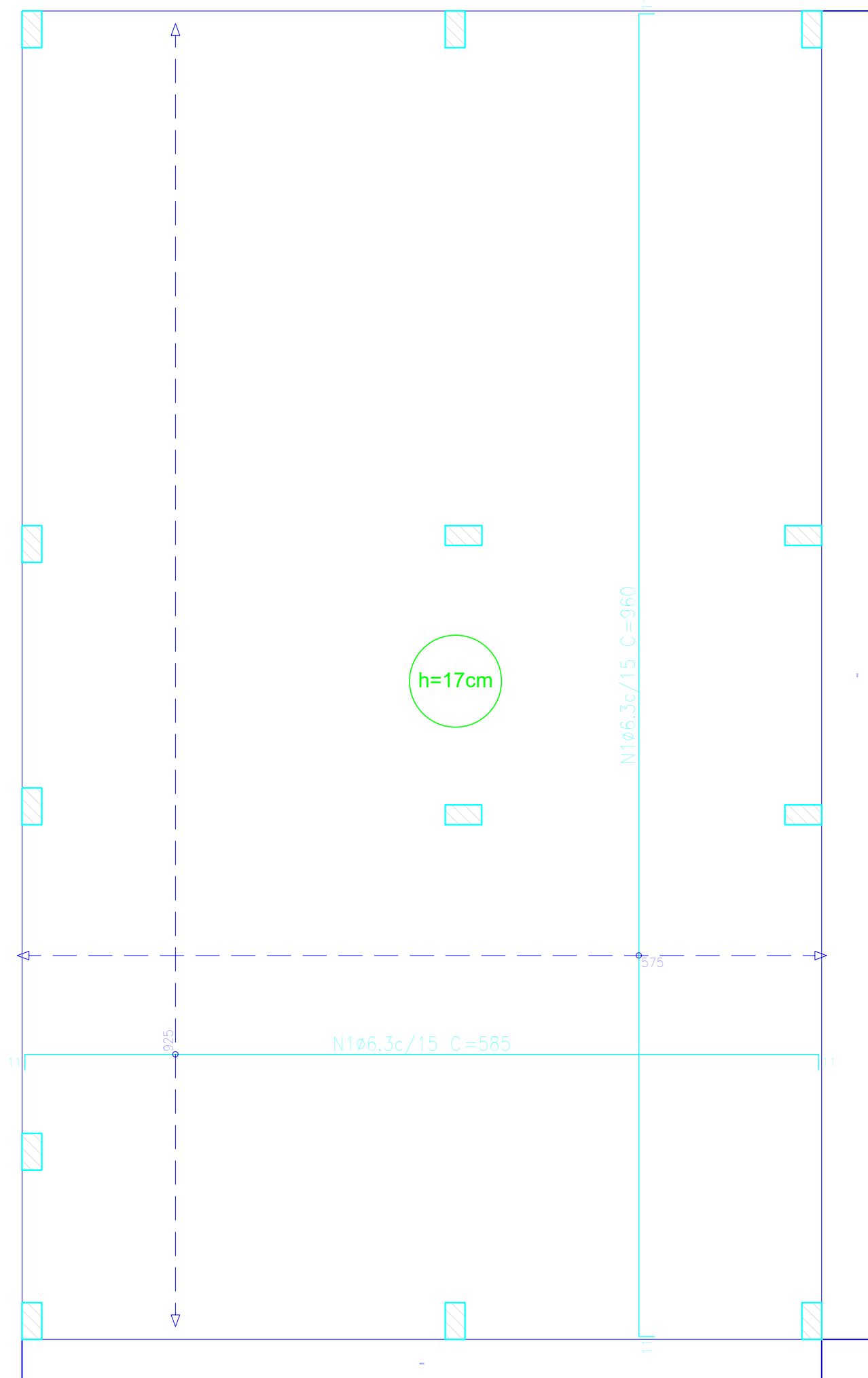

Forma do pavimento Nivel 1 Teto (Nível 265)
escala 1:50

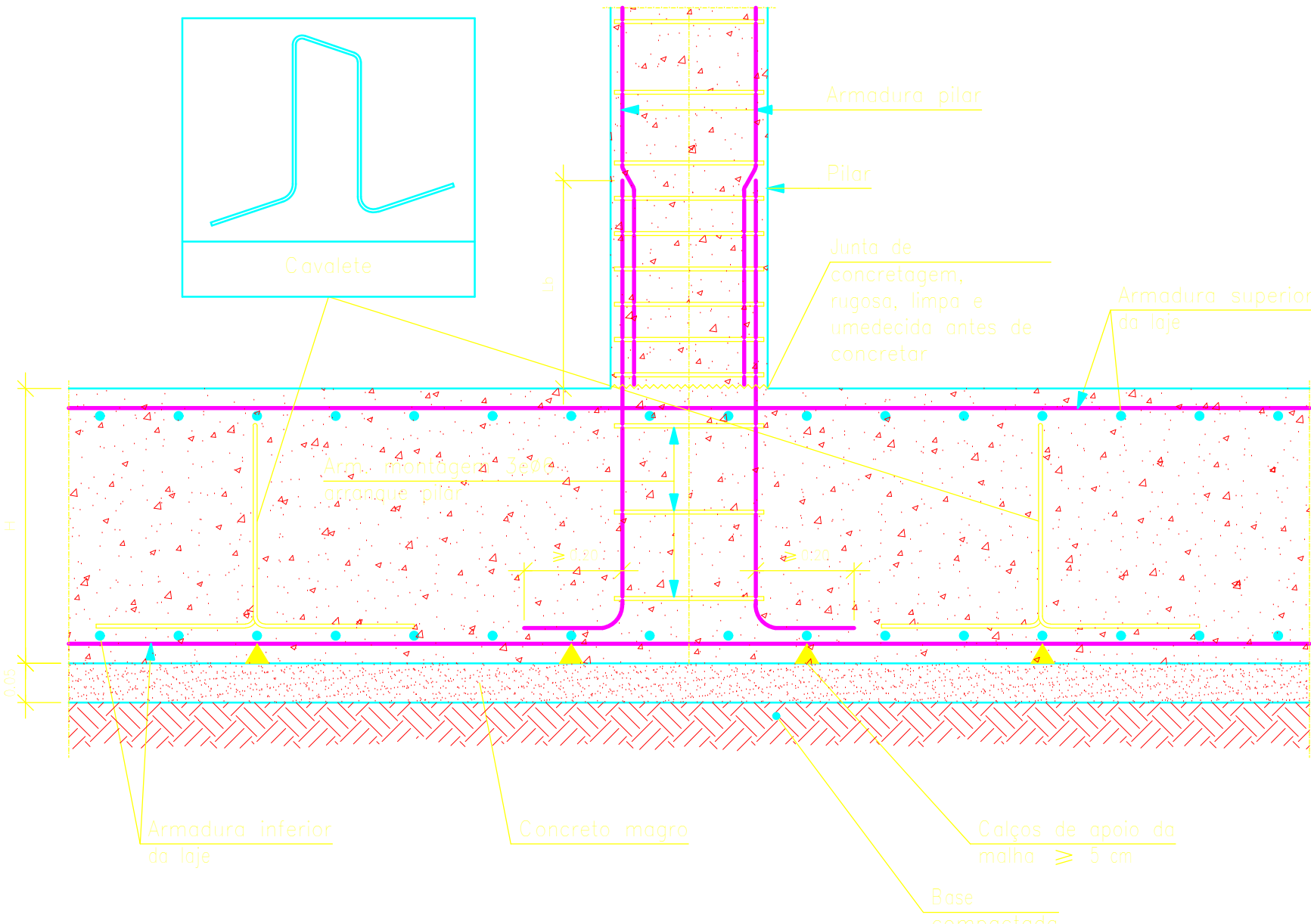

Detalhe encontro pilar com o radier
escala 1:50

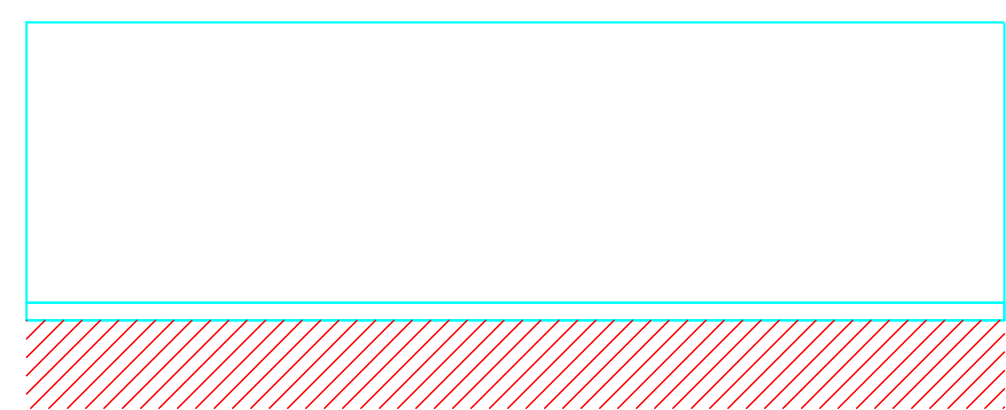

Corte Y-Y
Esquemático
escala 1:100

| Elemento | Pos. | Diam. | Q. | Dob. | Reta | Dob. | Comp. | Total | CA-50 | CA-60 |
|--------------------------------|------|-------|----|------|------|------|-------|--------|-------|-------|
| Armadura longitudinal inferior | 1 | ø6,3 | 62 | 11 | 563 | 11 | 585 | 362,70 | 88,8 | |
| Total: | | | | | | | | | 88,8 | |
| ø6,3: | | | | | | | | | 88,8 | 0,0 |
| Total: | | | | | | | | | 88,8 | 0,0 |

| Resumo Aço Térreo | Comp. total (m) | Peso (kg) |
|---|--------------------|--------------|
| Armadura longitudinal inferior CA-50 | ø6,3 | 362,7 |
| | | 89 |

| Elemento | Pos. | Diam. | Q. | Dob. | Reta | Dob. | Comp. | Total | CA-50 | CA-60 |
|-------------------------------|------|-------|----|------|------|------|-------|--------|-------|-------|
| Armadura transversal inferior | 1 | ø6,3 | 39 | 11 | 938 | 11 | 960 | 374,40 | 91,7 | |
| Total: | | | | | | | | | 91,7 | |
| ø6,3: | | | | | | | | | 91,7 | 0,0 |
| Total: | | | | | | | | | 91,7 | 0,0 |

| Resumo Aço Térreo | Comp. total (m) | Peso (kg) |
|--|--------------------|--------------|
| Armadura transversal inferior CA-50 | ø6,3 | 374,4 |
| | | 92 |

| Elemento | Pos. | Diam. | Q. | Dob. | Reta | Dob. | Comp. | Total | CA-50 | CA-60 |
|--------------------------------|------|-------|----|------|------|------|-------|--------|-------|-------|
| Armadura longitudinal superior | 1 | ø6,3 | 62 | 11 | 563 | 11 | 585 | 362,70 | 88,8 | |
| Total: | | | | | | | | | 88,8 | |
| ø6,3: | | | | | | | | | 88,8 | 0,0 |
| Total: | | | | | | | | | 88,8 | 0,0 |

| Resumo Aço Térreo | Comp. total (m) | Peso (kg) |
|---|--------------------|--------------|
| Armadura longitudinal superior CA-50 | ø6,3 | 362,7 |
| | | 89 |

| Elemento | Pos. | Diam. | Q. | Dob. | Reta | Dob. | Comp. | Total | CA-50 | CA-60 |
|-------------------------------|------|-------|----|------|------|------|-------|--------|-------|-------|
| Armadura transversal superior | 1 | ø6,3 | 39 | 11 | 938 | 11 | 960 | 374,40 | 91,7 | |
| Total: | | | | | | | | | 91,7 | |
| ø6,3: | | | | | | | | | 91,7 | 0,0 |
| Total: | | | | | | | | | 91,7 | 0,0 |

| Resumo Aço Térreo | Comp. total (m) | Peso (kg) |
|--|--------------------|--------------|
| Armadura transversal superior CA-50 | ø6,3 | 374,4 |
| | | 92 |

| Elemento | Térreo (m²) | Superfície (m²) | Volume (m³) | Peso (kg) |
|----------------------------|----------------|--------------------|----------------|--------------|
| Lajes de fundação (radier) | 5,13 | 5,541 | 9,008 | 362 |

| Características dos materiais | fck (MPa) | Ecs (MPa) | Abatimento (cm) |
|-------------------------------|--------------|--------------|--------------------|
| 20 | 21287 | 10±2 | |

Dimensão máxima do agregado = 19 mm

| Lajes - NÍVEL 1 TETO | | | | | |
|----------------------|-------------|----------------|------------------|---------------|-----------------------|
| Nome | Tipo | Altura (cm) | Elevação (cm) | Nível (cm) | Sobrecarga (kg/m²) |
| L1 | Pré-moldada | 12 | -13 | 252 | 582 |

| Características dos materiais | fck (MPa) | Ecs (MPa) | Abatimento (cm) |
|-------------------------------|--------------|--------------|--------------------|
| 20 | 21287 | 10±2 | |

Dimensão máxima do agregado = 19 mm

| Vigas - NÍVEL 1 TETO | | | | |
|----------------------|-------|------------------|---------------|--|
| Nome | Seção | Elevação (cm) | Nível (cm) | |
| V1 | 12x25 | 0 | 265 | |
| V2 | 12x25 | 0 | 265 | |
| V3 | 12x25 | 0 | 265 | |
| V4 | 12x25 | 0 | 265 | |
| V5 | 12x25 | 0 | 265 | |
| V6 | 12x25 | 0 | 265 | |
| V7 | 12x25 | 0 | 265 | |
| V8 | 12x30 | 0 | 265 | |
| V9 | 12x25 | 0 | 265 | |

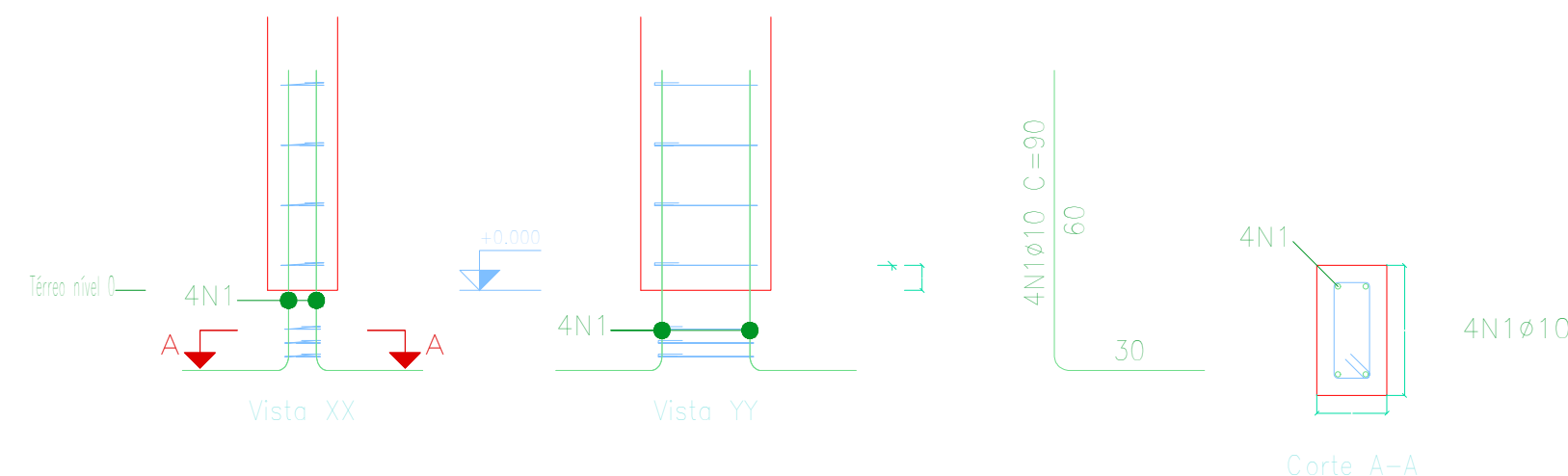

Arranque dos pilares
escala 1:50

| Elemento | Pos. | Diam. | Q. | Esquema (cm) | Comp. (cm) | Total (cm) | CA-50 (kg) | CA-60 (kg) |
|-----------------------------------|------|-------|----|-----------------|---------------|---------------|---------------|---------------|
| P1=P2=P3=P4=P7 P10=P11=P12=P13 | 1 | ø10 | 4 | | 90 | 360 | 2,2 | |
| | 2 | ø5 | 3 | | 63 | 189 | | 0,3 |
| | | | | | Total: | 2,2 | 0,3 | |
| | | | | | ø5: | 1,0 | 3,9 | |
| | | | | | ø10: | 26,6 | 0,0 | |
| | | | | | Total: | 28,6 | 3,9 | |

| Pos. | Diam. | Q. | Comp. (cm) | Total (cm) | γ (cm) |
|------|-------|----|---------------|---------------|--------|
| 1 | ø10 | 4 | 90 | 360 | 4680 |
| 2 | ø5 | 3 | 63 | 189 | 2457 |

| Pilar | | | | | |
|-------|-------|-----------|-----------|---------|--------------------|
| Nome | Seção | X (cm) | Y (cm) | Posição | Carga Máx. (tf) |
| P1 | 14x26 | 1,00 | 923,00 | A-1 | 3,69 |
| P2 | 14x26 | 301,00 | 923,00 | A-2 | 5,41 |
| P3 | 14x26 | 554,00 | 923,00 | A-3 | 2,61 |
| P4 | 14x26 | 1,00 | 558,00 | B-1 | 3,21 |
| P5 | 14x26 | 307,00 | 554,00 | B-2 | 5,61 |
| P6 | 14x26 | 548,00 | 554,00 | B-3 | 5,00 |
| P7 | 14x26 | 1,00 | 372,00 | C-1 | 1,77 |
| P8 | 14x26 | 307,00 | 366,00 | C-2 | 5,51 |
| P9 | 14x26 | 548,00 | 366,00 | C-3 | 5,01 |
| P10 | 14x26 | 1,00 | 127,00 | D-1 | 3,12 |
| P11 | 14x26 | 1,00 | 7,00 | E-1 | 1,87 |
| P12 | 14x26 | 301,00 | 7,00 | E-2 | 5,36 |
| P13 | 14x26 | 554,00 | 7,00 | E-3 | 2,65 |

| Legenda das vigas e paredes | |
|--------------------------------|--|
| Viga | |
| Viga / Laje chata ou invertida | |

| Legenda dos pilares | |
|---------------------|--|
| Pilar que morre | |
| Pilar que nasce | |

| PROJETO ESTRUTURAL - RADIER | | | PRANCHA | ESCALA |
|--|--|--|---------------------------------------|------------|
| TÍTULO DO PROJETO | | | 01/02 | INDICADA |
| construção de unidades habitacionais sociais no município de guajará-mirim | | | 4 | 97 |
| TÍTULO DA PRANCHA | | | LOTE | DATA |
| PLANTA BAIXA E DETALHES | | | | 10/07/2025 |
| LOCAL DA OBRA | | | CONTATO: | |
| AV. Maximahon Torres de Castro, s/n, bairro: Caetano - 76850-000 | | | (69) 99281-0576 | |
| QUADRO DE ÁREAS | | | RESPONSÁVEL TÉCNICO ARQUITETO | |
| Área construída: 53,87m² | | | goub | |
| Área total do Terreno: 157,5m² | | | MARCUS VINÍCIUS DA SILVA LYRA JUNIOR | |
| Área Permeável: 103,63m² | | | Marcus Vinicius da Silva Lyra Junior | |
| Área Taxa de Ocupação: 34,20% | | | CREA: 11687/D/AL | |
| APROVAÇÕES | | | Proprietário | |
| | | | Prefeitura Municipal de Guajará-Mirim | |
| | | | CNPJ: 05.893.631/0001-09 | |
| | | | APROVAÇÕES | |







Município de Guajará-Mirim

05.893.631/0001-09
Av. XV de Novembro
www.guajaramirim.ro.gov.br

FICHA CADASTRAL DO DOCUMENTO ELETRÔNICO

| Tipo do Documento | | Identificação/Número | | Data |
|--------------------|--|----------------------|---|---|
| Projeto | | Estrutural | | 04/11/2025 |
| ID: | 748501 | | Processo | Documento |
| CRC: | 18DE0454 | |  |  |
| Processo: | 1-2762/2025 | | | |
| Usuário: | EDILANY LIMA MONTEIRO | | | |
| Criação: | 04/11/2025 13:58:36 | Finalização: | 04/11/2025 13:59:27 | |
| MD5: | 60E29575C41B5678BE4683BDC91B5522 | | | |
| SHA256: | D06CC7D165DD88168AE252621243EEC9F328FF2C2E685DAD770AC3B35DEB78C5 | | | |
| Súmula/Objeto: | | | | |
| Projeto Estrutural | | | | |

INTERESSADOS

| | | | |
|---------------------------------------|---------------|----|---------------------|
| FUNDO MUNICIPAL DE ASSISTENCIA SOCIAL | GUAJARA-MIRIM | RO | 04/11/2025 13:58:36 |
|---------------------------------------|---------------|----|---------------------|

ASSUNTOS

| | |
|---|---------------------|
| CONTRATAÇÃO DE EMPRESA ESPECIALIZADA NA CONTRUÇÃO DAS UNIDADES HABITACIONAIS SOCIAIS NO | 04/11/2025 13:58:36 |
|---|---------------------|

A autenticidade deste documento pode ser conferida através do QRCode acima ou ainda através do site eproc.guajaramirim.ro.gov.br informando o ID 748501 e o CRC 18DE0454.

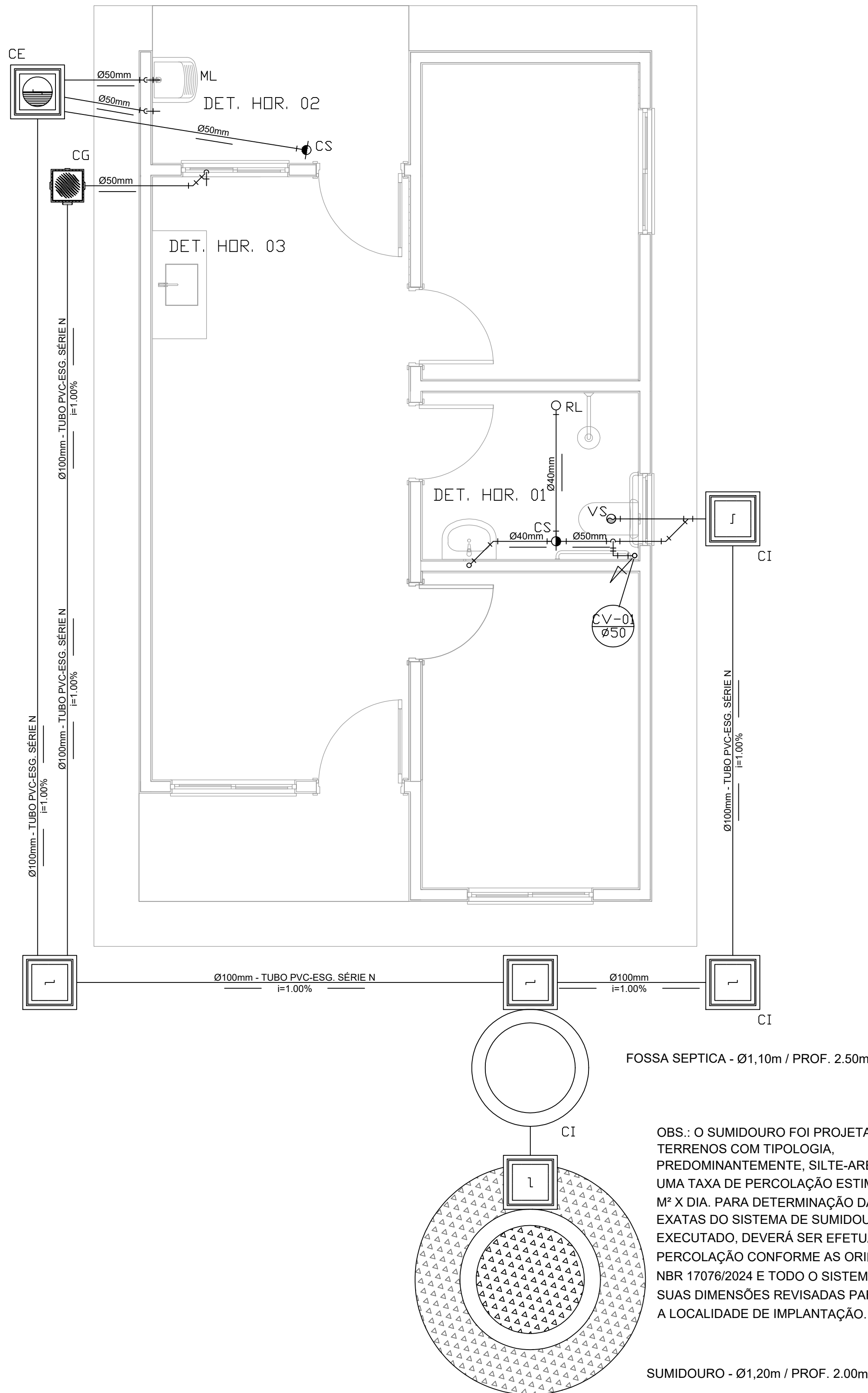

PROJETO SANITÁRIO - PLANTA BAIXA
ESCALA 1:50

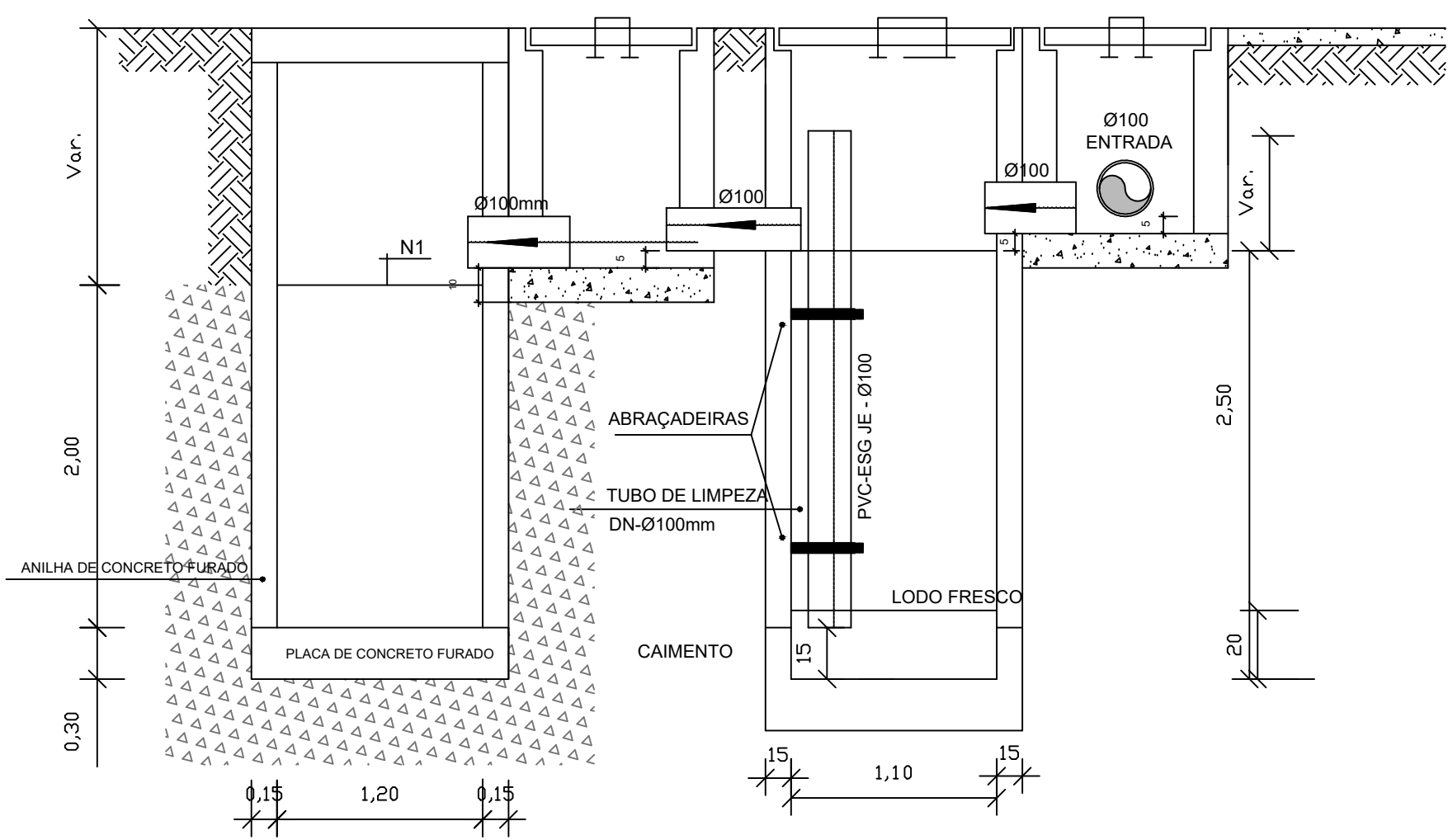

CORTE A-A - FOSSA SÉPTICA E SUMIDOURO
ESCALA 1:50

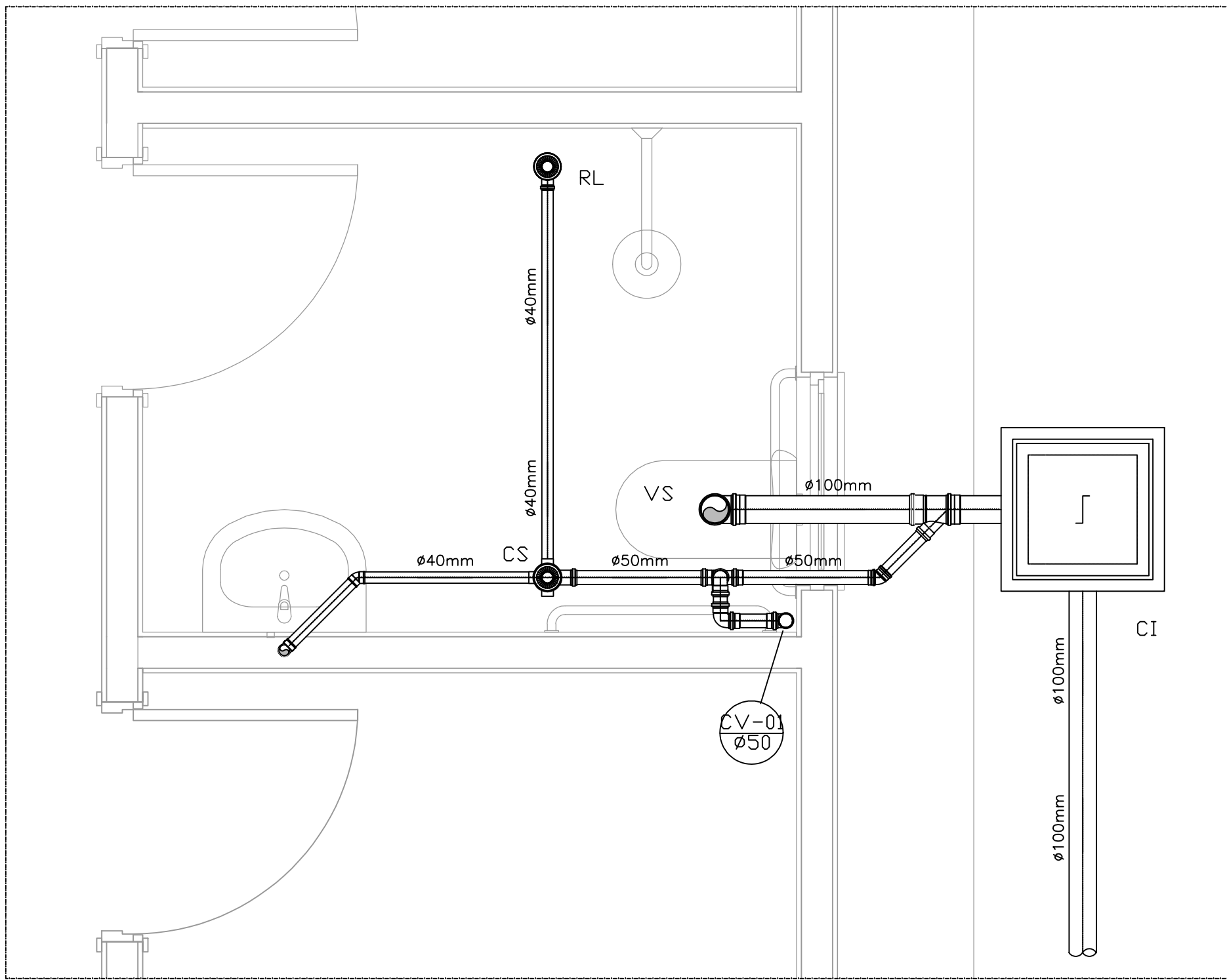

DETALHE HORIZONTAL - 01
ESCALA 1:25

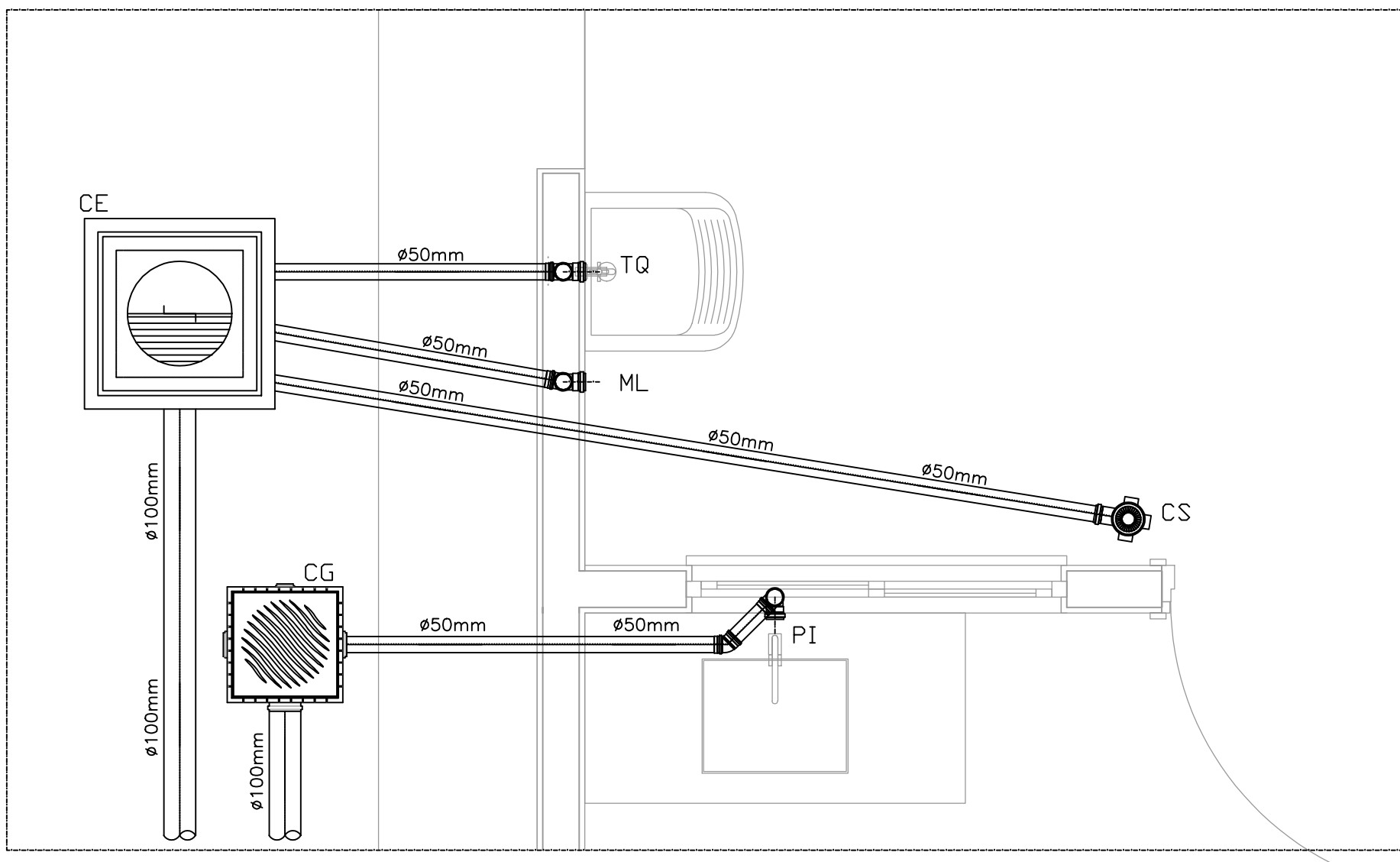

DETALHE HORIZONTAL - 02 E 03
ESCALA 1:25

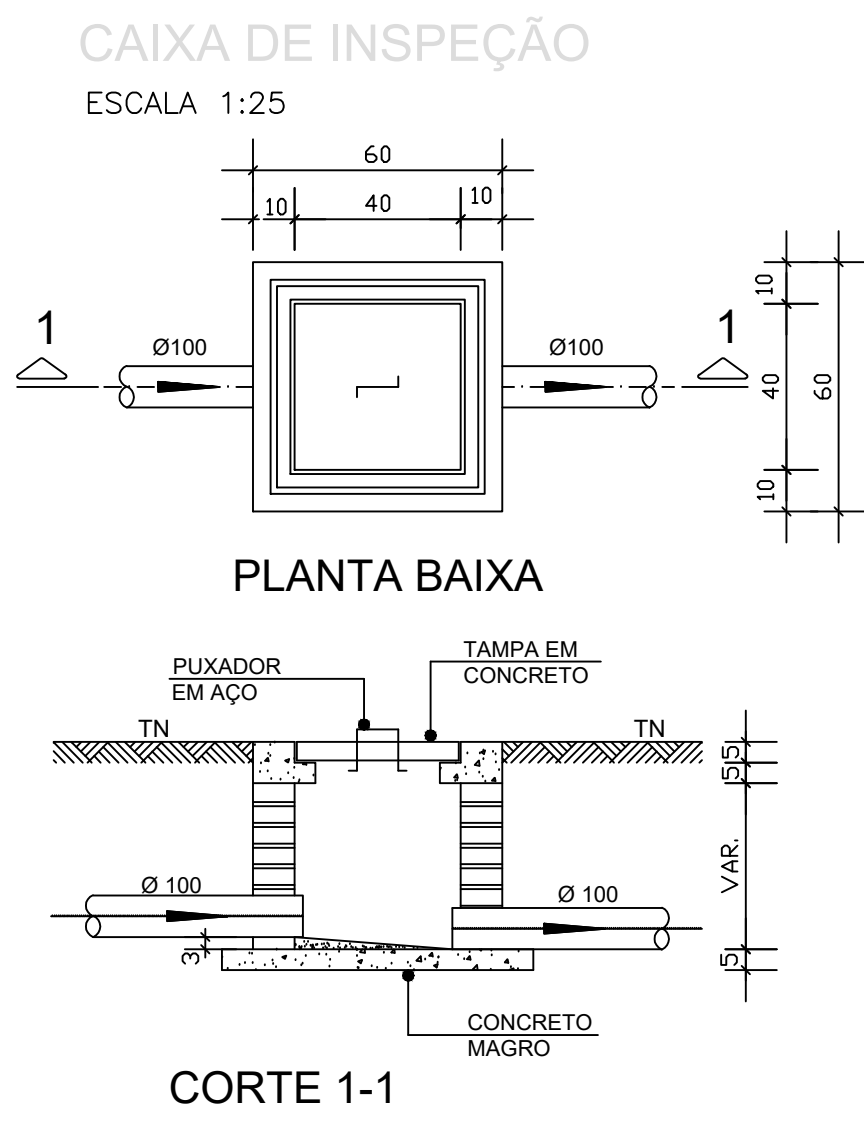

CORTE 1-1

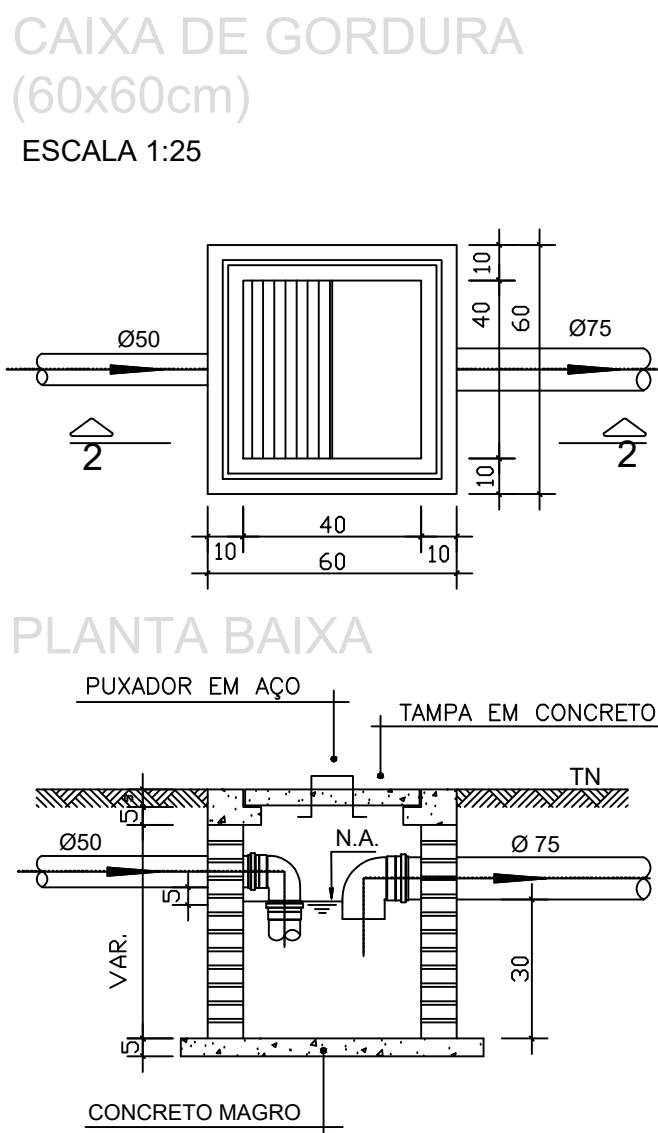

CORTE 2-2

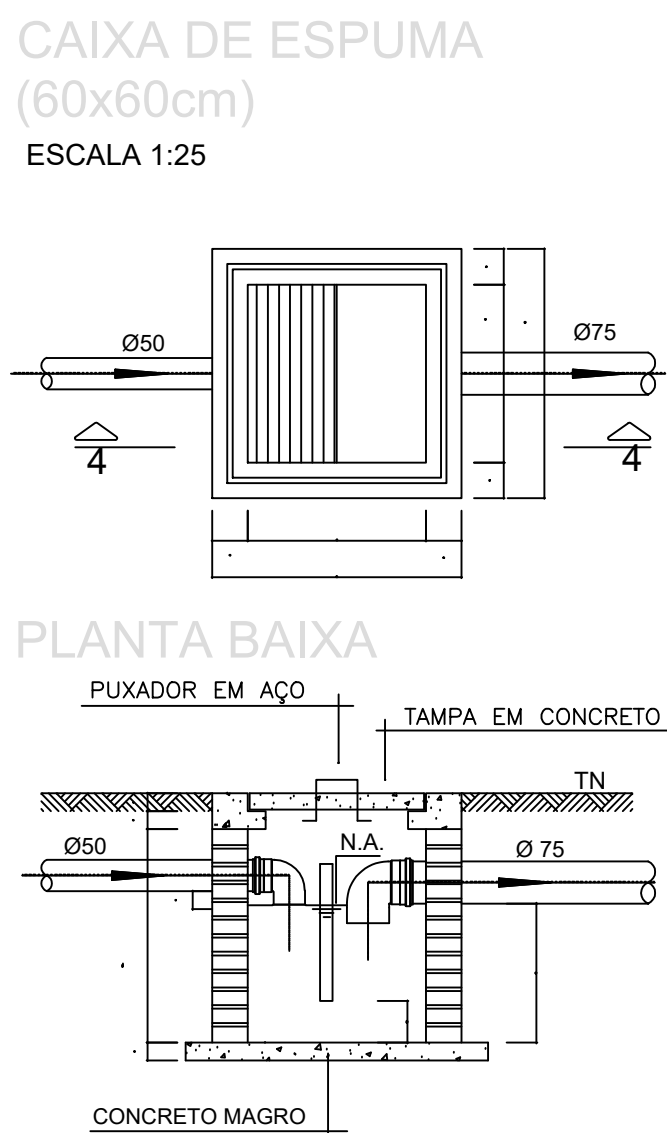

CORTE 4-4

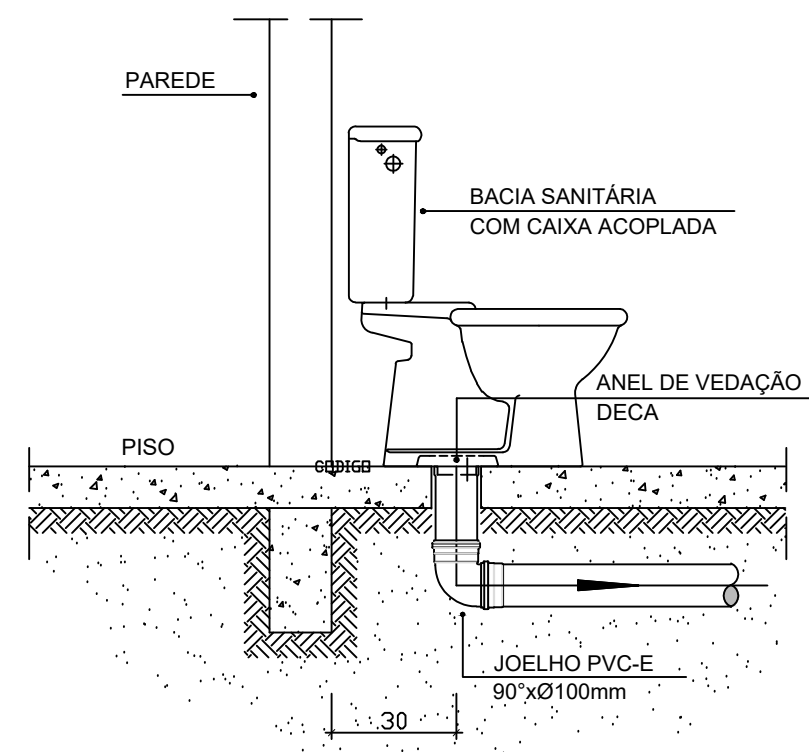

DETALHE GENÉRICO DO VASO SANITÁRIO
ESCALA 1:25

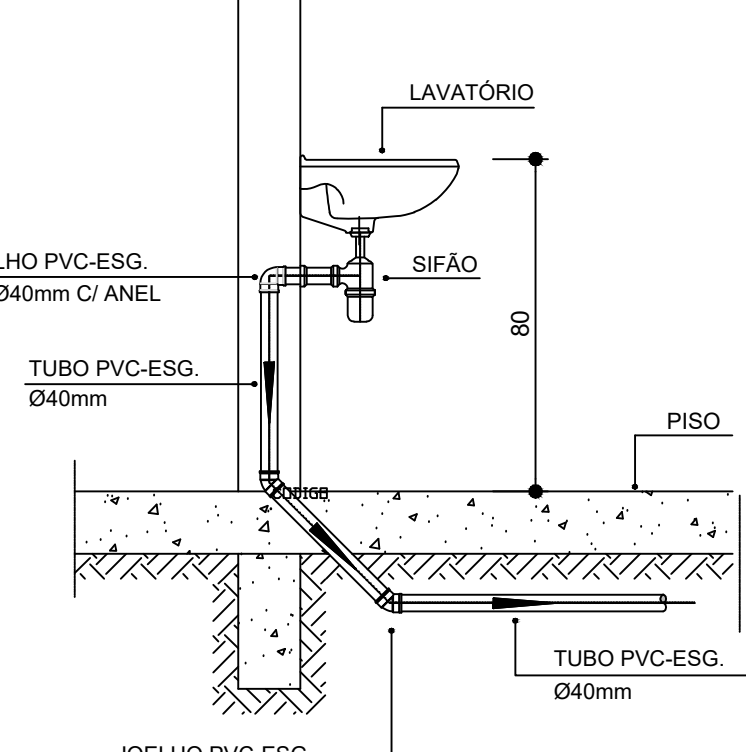

DETALHE DO LAVATÓRIO
ESCALA 1:25

NOTAS

-Quanto a inclinação:

-A inclinação mínima para a rede de esgoto e águas pluviais serão conforme indicado abaixo:

| Diâmetros | Esgoto | Águas pluviais |
|-----------|--------|----------------|
| 40 | 2,0% | - |
| 50 | 2,0% | 1,00% |
| 75 | 2,0% | 1,00% |
| 100 | 1,0% | 1,00% |

-CAIXAS E RALOS.

-As caixas de inspeção, gordura, e águas pluviais deverão ser confeccionadas conforme detalhe em projeto e serão em alvenaria de tijolos maciços.

- Todos os materiais deverão serão fabricados por empresas com certificação INMETRO e com os materiais também certificados de acordo com as especificações em projeto e deverão ser fabricados

-As setas indicam o sentido do fluxo nas

-Todos os diâmetros estão em milímetros exceto

-Todas as medidas de distância e altura estão em

-Todas as tubulações deverão ser montadas com junta elástica nas bitolas iguais ou superior a 50mm. Já as tubulações inferiores deverão ser soldadas com adesivo plástico, com exceção da ligação do ponto de lavatório com o sifão. Neste será instalado joelho com

-Não é permitido em hipótese alguma, o uso de aquecimento para a fabricação de bolsas ou curvas devendo ser utilizadas as conexões apropriadas como: luva simples, luva de correr e curvas, etc, conforme

-Todos os materiais deverão ser fabricados por empresas com certificação INMETRO

-No projeto de cobertura (ventilação das colunas) na extremidade de cada tubo será colocada tela plástica de mosquito para evitar a entrada de resíduos sólidos.

-Todas as vezes que a tubulação de PVC-ESGOTO for colocada em paredes ou revestimentos com alvenaria deverá ser envolvida com tela de arame.

-A vedação da bacia sanitária deverá ser feita com anel deca ou similar, conforme indicado no projeto.

-INSTRUÇÕES DE MONTAGEM:

-JUNTAS SOLDADAS:

A- Limpar com estopa branca a ponta e bolsa a serem unidas.

B- Lixar a ponta e a bolsa com lixa N°100 até eliminar o brilho superficial.

C- Limpar a ponta e a bolsa com uma estopa branca embebida em solução limpadora.

D- Aplicar adesivo livre na bolsa e na ponta a serem unidas procedendo a montagem imediata.

-JUNTA ELÁSTICA COM ANEL DE BORRACHA:

A- Limpar com estopa branca a ponta e bolsa a serem unidas.

B- Introduzir o anel de borracha no alojamento (virola) apropriado existente na bolsa.

C- Marcar a profundidade da bolsa na ponta do tubo. Essa marcação servirá como referência para se constatar a penetração da ponta no interior da bolsa.

D- Aplicar pasta lubrificante na parte visível do anel (já colocado na bolsa). Repetir essa mesma operação na ponta do tubo. Não utilizar graxas ou óleos como lubrificantes.

E- Proceder a montagem introduzindo a ponta no tubo até o fundo da bolsa tendo com referência a marca previamente feita no tubo. Recuar a ponta para fora da bolsa aproximadamente 5mm. Isso possibilitará que a junta observe os movimentos da tubulação devido a expansão térmica.

| LEGENDA | |
|---------|--|
| CI | Caixa de Inspeção - 60x60cmxVar |
| CG | Caixa de Gordura - 60x60cmxVar |
| CE | Caixa de Espuma - 60x60cmxVar |
| RL | Ralo Seco 100x100x50mm |
| RS | Ralo Sifonado 100x100x50mm |
| RH | Ralo hemisférico (tipo abacaxi) 100x100mm |
| CS | Caixa Sifonada 100x100x50mm |
| CAP | Caixa de Águas Pluviais |
| AP | Tubo de Queda - Águas Pluviais |
| CV | Coluna de Ventilação |
| DN-Ø | Diâmetro Nominal da Peça |
| i | Inclinação Mínima |
| T.N. | Terreno Natural |
| — | Sentido do Fluxo |
| + | Bucha de Redução |
| + | Prumada que Sobe |
| + | Prumada que Desce |
| + | Nomenclatura da Coluna |
| + | Numeração da Coluna |
| + | Diâmetro da Tubulação |
| + | Nível da Geratriz inferior das Tubulações |
| — | Canalização de Esgoto - PVC Esg - Série N |
| — | Canalização de Ventilação - PVC Esg - Série N |
| — | Canalização de Águas pluviais - PVC Água Pluvial-Série R |



| | | | |
|--|--|---|--------------------|
| PROJETO HIDROSSANITÁRIO - ESGOTO | | PRANCHA 01/01 | ESCALA INDICADA |
| TÍTULO DO PROJETO construção de unidades habitacionais sociais no município de guajará-mirim | | SETOR 4 | QUADRA 97 |
| TÍTULO DA PRANCHA PLANTA BAIXA E DETALHES | | LOTE | DATA 10/07/2025 |
| LOCAL DA OBRA AV. Maximahon Torres de Castro, s/n, bairro: Caetano - 78850-000 | | CONTATO: (69) 99281-0576 | |
| QUADRO DE ÁREAS Área construída: 53,87m² Área total do Terreno: 157,5m² Área Permeável: 103,63m² Área Taxa de Ocupação: 34,20% | | RESPONSÁVEL TÉCNICO ARQUITETO Marcos Vinicius da Silva Lyra Junior CREA: 11687D/AL Proprietário Prefeitura Municipal de Guajará-Mirim CNPJ: 05.893.631/0001-09 | |
| APROVAÇÕES | | APROVAÇÕES | |



Município de Guajará-Mirim

05.893.631/0001-09
Av. XV de Novembro
www.guajaramirim.ro.gov.br

FICHA CADASTRAL DO DOCUMENTO ELETRÔNICO

| Tipo do Documento | | Identificação/Número | Data | |
|-------------------|--|----------------------|---|---|
| Projeto | | Esgoto | 05/11/2025 | |
| ID: | 749395 | | Processo | Documento |
| CRC: | C347B395 | |  |  |
| Processo: | 1-2762/2025 | | | |
| Usuário: | EDILANY LIMA MONTEIRO | | | |
| Criação: | 05/11/2025 14:57:06 | Finalização: | 05/11/2025 14:57:57 | |
| MD5: | C78D1841BDD1A6769CC01008F20ADCD8 | | | |
| SHA256: | AC52FB18EAD55CF9DB335F6755F3BD116B2496B07CB0B1E6ED4D538862A6B4C7 | | | |
| Súmula/Objeto: | | | | |
| Projeto Esgoto | | | | |

INTERESSADOS

| | | | |
|---------------------------------------|---------------|----|---------------------|
| FUNDO MUNICIPAL DE ASSISTENCIA SOCIAL | GUAJARA-MIRIM | RO | 05/11/2025 14:57:06 |
|---------------------------------------|---------------|----|---------------------|

ASSUNTOS

| | |
|---|---------------------|
| CONTRATAÇÃO DE EMPRESA ESPECIALIZADA NA CONTRUÇÃO DAS UNIDADES HABITACIONAIS SOCIAIS NO | 05/11/2025 14:57:06 |
|---|---------------------|

A autenticidade deste documento pode ser conferida através do QRCode acima ou ainda através do site eproc.guajaramirim.ro.gov.br informando o ID 749395 e o CRC C347B395.



Conselho Regional de Engenharia e Agronomia de RO

1. Responsável Técnico

MARCUS VINICIUS DA SILVA LYRA JUNIOR

Título do Profissional: **ENGENHEIRO CIVIL / ENGENHEIRO DE SEGURANÇA DO TRABALHO /**

Empresas.: **MUNICÍPIO DE GUAJARÁ-MIRIM**

RNP: **0221619003**

Registro: **11687D AL**

Registro: **3805CVRO**

2. Dados do Contrato

Contratante: **PREFEITURA MUNICIPAL DE GUAJARÁ-MIRIM**

RUA **AV.15 DE NOVENBRO**

Nº.: **930** Comp.: **PREFEITURA DE GUAJARÁ-MIRIM**

Contrato: **90**

Valor: **0,01**

Ação Institucional: **Não informado**

Bairro.: **CENTRO**

Cidade.: **GUAJARA-MIRIM**

Celebrado:

Tipo Contratante: **PJ Direito Público**

Forma de Registro: **Substituição**

Motivo: **Novo Contrato**

CPF/CNPJ: **05893631000109**

Telefone.: **69935413583**

País: **BRA** CEP.: **76850000**

Vinculado à ART:

Substituição: **8500397136**

Participação Téc.: **Equipe**

3. Dados da Obra/Serviço

Rua: **AV.MAXIMAHON TORRES DE CASTRO**

Nº: **S/N** Comp.: **PREFEITURA DE GUAJARÁ-MIRIM**

Data de Inicio: **14/07/2025**

Previsão de término: **16/08/2026**

Finalidade: **Outro**

Proprietário: **PREFEITURA MUNICIPAL DE GUAJARÁ-MIRIM**

Bairro: **CAETANO**

Cidade: **GUAJARA-MIRIM**

Coordenadas Geográficas: ,

Telefone.: **69935413583**

UF: **RO** CEP.: **76850000**

CPF/CNPJ: **05893631000109**

4. Atividade Técnica

Nível de atuação
ELABORAÇÃO

Atividade técnica

PROJETO ARQUITETÔNICO DE EDIFICAÇÃO DE ALVENARIA

PROJETO DE ACESSIBILIDADE DE EDIFICAÇÃO PARA FINS RESIDENCIAIS

PROJETO DE ESTRUTURA DE CONCRETO ARMADO

PROJETO DE INSTALAÇÕES DE INSTALAÇÕES ELÉTRICAS EM BAIXA TENSÃO PARA FINS RESIDENCIAIS

PROJETO DE INSTALAÇÕES DE LIGAÇÃO INDIVIDUAL DE REDE DE ÁGUA

PROJETO DE INSTALAÇÕES DE INSTALAÇÃO DE SISTEMA DE ESGOTO SANITÁRIO

PROJETO DE INSTALAÇÕES DE SISTEMA DE ABASTECIMENTO DE ÁGUA INSTALAÇÕES HIDRÁULICAS EM SISTEMAS DE ABASTECIMENTO DE ÁGUA

ELABORAÇÃO DE ORÇAMENTO DE EDIFICAÇÃO DE ALVENARIA

QTD

Unidade

53,87 m²

53,87 m²

53,87 m²

53,87 m²

53,87 m²

53,87 m²

53,87 m²

53,87 m²

O registro da A.R.T. não obriga o CREA-RO a emitir a Certidão de Acervo Técnico (C.A.T.), a confecção e emissão do documento apenas ocorrerá se as atividades declaradas na A.R.T. forem condizentes com as atribuições do Profissional. As informações constantes desta A.R.T. são de responsabilidade do(a) profissional. Este documento poderá, a qualquer tempo, ter seus dados, preenchimento e atribuições profissionais conferidos pelo CREA-RO.

Após a conclusão das atividades técnicas o profissional deverá proceder a baixa desta A.R.T.

5. Declarações

Acessibilidade:

Profissional

Contratante

Assinaturas

Declaro serem verdadeiras as informações acima

_____, de _____ de _____

Local

Data

MARCUS VINICIUS DA SILVA LYRA JUNIOR - 031.611.072-84

Nome do profissional - CPF:

PREFEITURA MUNICIPAL DE GUAJARÁ-MIRIM - 05.893.631/0001-09

Nome do contratante - CPF/CNPJ:

Informações

* A ART é válida somente quando quitada, mediante apresentação do comprovante do pagamento ou conferência no site do Crea.

* A autenticidade deste documento pode ser verificada no site www.crearo.org.br ou www.confear.org.br

* A guarda da via assinada da ART será de responsabilidade do profissional e do contratante com o objetivo de documentar o vínculo contratual.

CHAVE:

C1786-68A90-CB029-E97F0-F838B

www.crearo.org.br atendimento@crearo.org.br
tel: (69) 2181-1072



CREA-RO
Conselho Regional de Engenharia
e Agronomia de Rondônia

Observações (Resumo do Contrato)

UNIDADES HABITACIONAIS SOCIAIS DO MUNICÍPIO DE GUAJARÁ-MIRIM







Município de Guajará-Mirim

05.893.631/0001-09
Av. XV de Novembro
www.guajaramirim.ro.gov.br

FICHA CADASTRAL DO DOCUMENTO ELETRÔNICO

| Tipo do Documento | Identificação/Número | Data |
|---|------------------------------|-------------------|
| ART - Anotação de Responsabilidade Técnica | Projetos e Orçamentos | 05/11/2025 |

| | | | |
|-----------|------------------------------|---|---|
| ID: | 749397 | Processo | Documento |
| CRC: | 739E56C8 |  |  |
| Processo: | 1-2762/2025 | | |
| Usuário: | EDILANY LIMA MONTEIRO | | |
| Criação: | 05/11/2025 14:58:27 | Finalização: | 05/11/2025 14:59:32 |

| | |
|---------|---|
| MD5: | FDC2EAF508C0966F0F43503279A0A6F5 |
| SHA256: | 0C0CDE65811753A47BB4143F5DF42479B200DB78F2B998C6605A5D4EB5E089DE |

Súmula/Objeto:

ART Projetos e Orçamentos

INTERESSADOS

| | | | |
|---------------------------------------|---------------|----|---------------------|
| FUNDO MUNICIPAL DE ASSISTENCIA SOCIAL | GUAJARA-MIRIM | RO | 05/11/2025 14:58:27 |
|---------------------------------------|---------------|----|---------------------|

ASSUNTOS

| | |
|---|---------------------|
| CONTRATAÇÃO DE EMPRESA ESPECIALIZADA NA CONTRUÇÃO DAS UNIDADES HABITACIONAIS SOCIAIS NO | 05/11/2025 14:58:27 |
|---|---------------------|

A autenticidade deste documento pode ser conferida através do QRCode acima ou ainda através do site eproc.guajaramirim.ro.gov.br informando o ID 749397 e o CRC 739E56C8.



Conselho Regional de Engenharia e Agronomia de RO

1. Responsável Técnico

RAFAEL CAMPIOTO DE CARVALHO ROCHA

Título do Profissional: **ENGENHEIRO CIVIL /**

Empresas.: GTX ENGENHARIA LTDA

RNP: **2321707828**

Registro: 23009D RO

Registro: 8918EMRO

2. Dados do Contrato

Contratante: **PREFEITURA MUNICIPAL DE GUAJARÁ-MIRIM**

RUA AV. 15 DE NOEMBRO

Nº.: 1861 Comp.:

Contrato: NE 1331/2024

Valor: 2.600,00

Ação Institucional: Não informado

Bairro.: TAMANDARÉ

Cidade.: GUAJARÁ-MIRIM

Celebrado:

Tipo Contratante: PJ Direito Público

Forma de Registro: Inicial

Motivo: Novo Contrato

CPF/CNPJ: **05893631000109**

Telefone.:

País: BRA CEP.: 76850000

Vinculado à ART:

Substituição:

Participação Téc.: Individual

3. Dados da Obra/Serviço

Rua: AV. MAXIMAOHM

Nº: S/N Comp.: QUADRA 097

Data de Inicio: 03/02/2025

Previsão de término: 24/02/2025

Bairro: CENTRO

Cidade: GUAJARÁ-MIRIM

Coordenadas Geográficas: ,

Finalidade: Outro

Proprietário: PREFEITURA MUNICIPAL DE GUAJARÁ-MIRIM

Telefone.:

UF: RO CEP.: 76850000

CPF/CNPJ: 05893631000109

4. Atividade Técnica

Nível de atuação
ELABORAÇÃO

Atividade técnica
LEVANTAMENTO DE LEVANTAMENTO TOPOGRÁFICO PLANIALTIMÉTRICO

QTD Unidade
10.000,00 m2

O registro da A.R.T. não obriga o CREA-RO a emitir a Certidão de Acervo Técnico (C.A.T.), a confecção e emissão do documento apenas ocorrerá se as atividades declaradas na A.R.T. forem condizentes com as atribuições do Profissional. As informações constantes desta A.R.T. são de responsabilidade do(a) profissional. Este documento poderá, a qualquer tempo, ter seus dados, preenchimento e atribuições profissionais conferidos pelo CREA-RO. Após a conclusão das atividades técnicas o profissional deverá proceder a baixa desta A.R.T.

5. Declarações

Acessibilidade:

Profissional

Contratante

Assinaturas

Declaro serem verdadeiras as informações acima

Local

Data

RAFAEL CAMPIOTO DE CARVALHO ROCHA - 000.726.832-79

Nome do profissional - CPF:

PREFEITURA MUNICIPAL DE GUAJARÁ-MIRIM - 05.893.631/0001-09

Nome do contratante - CPF/CNPJ:

Informações

* A ART é válida somente quando quitada, mediante apresentação do comprovante do pagamento ou conferência no site do Crea.

* A autenticidade deste documento pode ser verificada no site www.crearo.org.br ou www.confea.org.br

* A guarda da via assinada da ART será de responsabilidade do profissional e do contratante com o objetivo de documentar o vínculo contratual.

CHAVE:

E22EC-98D06-68138-3FB86-9F5E3

www.crearo.org.br atendimento@crearo.org.br

tel: (69) 2181-1072



CREA-RO
Conselho Regional de Engenharia
e Agronomia de Rondônia

Observações (Resumo do Contrato)

LEVANTAMENTO TOPOGRÁFICO PLANIALTIMÉTRICO DE QUADRA PARA CONSTRUÇÃO DE CASAS POPULARES







Município de Guajará-Mirim

05.893.631/0001-09
Av. XV de Novembro
www.guajaramirim.ro.gov.br

FICHA CADASTRAL DO DOCUMENTO ELETRÔNICO

| | | |
|---|---------------------------------|-------------------|
| Tipo do Documento | Identificação/Número | Data |
| ART - Anotação de Responsabilidade Técnica | LEVANTAMENTO TOPOGRÁFICO | 05/11/2025 |

| | | | |
|-----------|------------------------------|---|---|
| ID: | 749398 | Processo | Documento |
| CRC: | 11ABCB6B |  |  |
| Processo: | 1-2762/2025 | | |
| Usuário: | EDILANY LIMA MONTEIRO | | |
| Criação: | 05/11/2025 14:59:34 | Finalização: | 05/11/2025 15:02:04 |

| | |
|---------|---|
| MD5: | 4C30256FEECE950427AAD31594F624DF |
| SHA256: | EEA8848FE2CAD375233C6848F6C6A5E39FAACFC76CCF42158E94A940B5D9E11E |

Súmula/Objeto:

ART LEVANTAMENTO TOPOGRÁFICO PLANIALTIMÉTRICO

INTERESSADOS

| | | | |
|---------------------------------------|---------------|----|---------------------|
| FUNDO MUNICIPAL DE ASSISTENCIA SOCIAL | GUAJARA-MIRIM | RO | 05/11/2025 14:59:34 |
|---------------------------------------|---------------|----|---------------------|

ASSUNTOS

| | |
|---|---------------------|
| CONTRATAÇÃO DE EMPRESA ESPECIALIZADA NA CONTRUÇÃO DAS UNIDADES HABITACIONAIS SOCIAIS NO | 05/11/2025 14:59:34 |
|---|---------------------|

A autenticidade deste documento pode ser conferida através do QRCode acima ou ainda através do site eproc.guajaramirim.ro.gov.br informando o ID 749398 e o CRC 11ABCB6B.



Conselho Regional de Engenharia e Agronomia de RO

1. Responsável Técnico

EWERTON CASTRO PINHEIRO DE LIMA

Título do Profissional: ENGENHEIRO ELETRICISTA /

Empresas.: MUNICÍPIO DE GUAJARÁ-MIRIM

RNP: 2322488771

Registro: 24755D RO

Registro: 3805CVRO

2. Dados do Contrato

Contratante: PREFEITURA DE GUAJARÁ-MIRIM

RUA AV. 15 DE NOVEMBRO Nº930

Nº.: 930 Comp.:

Contrato: 01

Valor: 0,01

Ação Institucional: Não informado

Bairro.: CENTRO

Cidade.: GUAJARÁ-MIRIM

Celebrado:

Tipo Contratante: PJ Direito Público

Forma de Registro: Substituição

Motivo: Novo Contrato

CPF/CNPJ: 05893631000109

Telefone.: 6935413583

País: BRA CEP.: 76850000

Vinculado à ART:

Substituição: 8500393647

Participação Téc.: Equipe

3. Dados da Obra/Serviço

Rua: MAXIMAHON TORRES DE CASTRO

Nº: S/N Comp.: QUADRA 97 DO SETOR 4

Data de Início: 17/07/2025

Previsão de término: 17/07/2026

Finalidade: Residencial

Proprietário: PREFEITURA DE GUAJARÁ-MIRIM

Bairro: CAETANO

Cidade: GUAJARÁ-MIRIM

Coordenadas Geográficas: ,

Telefone.: 6935413583

UF: RO CEP.: 76850000

CPF/CNPJ: 05893631000109

4. Atividade Técnica

Nível de atuação
ELABORAÇÃO EM BIM

Atividade técnica
PROJETO DE INSTALAÇÕES DE INSTALAÇÕES ELÉTRICAS EM BAIXA TENSÃO PARA FINS RESIDENCIAIS

QTD Unidade
53,87 m²

O registro da A.R.T. não obriga o CREA-RO a emitir a Certidão de Acervo Técnico (C.A.T.), a confecção e emissão do documento apenas ocorrerá se as atividades declaradas na A.R.T. forem condizentes com as atribuições do Profissional. As informações constantes desta A.R.T. são de responsabilidade do(a) profissional. Este documento poderá, a qualquer tempo, ter seus dados, preenchimento e atribuições profissionais conferidos pelo CREA-RO. Após a conclusão das atividades técnicas o profissional deverá proceder a baixa desta A.R.T.

5. Declarações

Acessibilidade:

Profissional

Contratante

Assinaturas

Declaro serem verdadeiras as informações acima

Local

Data

EWERTON CASTRO PINHEIRO DE LIMA - 019.792.712-24

Nome do profissional - CPF:

PREFEITURA DE GUAJARÁ-MIRIM - 05.893.631/0001-09

Nome do contratante - CPF/CNPJ:

Informações

* A ART é válida somente quando quitada, mediante apresentação do comprovante do pagamento ou conferência no site do Crea.

* A autenticidade deste documento pode ser verificada no site www.crearo.org.br ou www.confea.org.br

* A guarda da via assinada da ART será de responsabilidade do profissional e do contratante com o objetivo de documentar o vínculo contratual.

CHAVE:

446D5-66421-F72A7-96336-7E1AF

www.crearo.org.br atendimento@crearo.org.br
tel: (69) 2181-1072



CREA-RO
Conselho Regional de Engenharia
e Agronomia de Rondônia

Observações (Resumo do Contrato)

PROJETO DE INSTALAÇÕES ELÉTRICAS EM BAIXA TENSÃO PRA FINS RESIDENCIAIS - CASAS POPULARES







Município de Guajará-Mirim

05.893.631/0001-09
Av. XV de Novembro
www.guajaramirim.ro.gov.br

FICHA CADASTRAL DO DOCUMENTO ELETRÔNICO

| Tipo do Documento | Identificação/Número | Data |
|---|-------------------------|-------------------|
| ART - Anotação de Responsabilidade Técnica | Projeto eletrico | 05/11/2025 |

| | | | |
|-----------|------------------------------|---|---|
| ID: | 749399 | Processo | Documento |
| CRC: | 34AB39E2 |  |  |
| Processo: | 1-2762/2025 | | |
| Usuário: | EDILANY LIMA MONTEIRO | | |
| Criação: | 05/11/2025 15:02:08 | Finalização: | 05/11/2025 15:03:18 |

| | |
|---------|---|
| MD5: | 0AB46A498988C56F8124DFA255DCA9EB |
| SHA256: | 8E72C87535290359F61EB84B1A841D0141637DD01E85F47440ED96DB16F96785 |

Súmula/Objeto:

ART Projeto eletrico

INTERESSADOS

| | | | |
|---------------------------------------|---------------|----|---------------------|
| FUNDO MUNICIPAL DE ASSISTENCIA SOCIAL | GUAJARA-MIRIM | RO | 05/11/2025 15:02:08 |
|---------------------------------------|---------------|----|---------------------|

ASSUNTOS

| | |
|---|---------------------|
| CONTRATAÇÃO DE EMPRESA ESPECIALIZADA NA CONTRUÇÃO DAS UNIDADES HABITACIONAIS SOCIAIS NO | 05/11/2025 15:02:08 |
|---|---------------------|

A autenticidade deste documento pode ser conferida através do QRCode acima ou ainda através do site eproc.guajaramirim.ro.gov.br informando o ID 749399 e o CRC 34AB39E2.



Conselho Regional de Engenharia e Agronomia de RO

1. Responsável Técnico

ARTHUR PIRES MAIA

Título do Profissional: ENGENHEIRO CIVIL / ENGENHEIRO DE SEGURANÇA DO TRABALHO /

Empresas.: EMPRESA NÃO INFORMADA

RNP: 0515360627

Registro: 515360627D BA

Registro:

2. Dados do Contrato

Contratante: PREFEITURA MUNICIPAL DE GUAJARÁ-MIRIM

RUA RUA XV DE NOVEMBRO

Nº.: 930 Comp.:

Contrato:

Valor: 0,01

Ação Institucional: Não informado

Bairro.: CENTRO

Cidade.: GUAJARÁ-MIRIM

Celebrado:

Tipo Contratante: PJ Direito Público

Forma de Registro: Inicial

Motivo: Novo Contrato

CPF/CNPJ: 05893631000109

Telefone.: 69993113524

País: BRA CEP.: 76850000

Vinculado à ART:

Substituição:

Participação Téc.: Individual

3. Dados da Obra/Serviço

Rua: AV DOS ESTADOS

Nº: SN Comp.: QUADRA 97

Data de Início: 01/02/2025

Previsão de término: 18/02/2025

Finalidade: Outro

Proprietário: PREFEITURA MUNICIPAL DE GUAJARÁ-MIRIM

Bairro: CAITANO

Cidade: GUAJARÁ-MIRIM

Coordenadas Geográficas: ,

Telefone.: 69993113524

UF: RO CEP.: 76850000

CPF/CNPJ: 05893631000109

4. Atividade Técnica

Nível de atuação
ELABORAÇÃO

Atividade técnica
LAUDO DE SONDAGEM GEOTÉCNICA A PERCUSSÃO
ENSAIO DE SONDAGEM GEOTÉCNICA A PERCUSSÃO

| QTD | Unidade |
|--------|---------|
| 193,50 | m |
| 193,50 | m |

O registro da A.R.T. não obriga o CREA-RO a emitir a Certidão de Acervo Técnico (C.A.T.), a confecção e emissão do documento apenas ocorrerá se as atividades declaradas na A.R.T. forem condizentes com as atribuições do Profissional. As informações constantes desta A.R.T. são de responsabilidade do(a) profissional. Este documento poderá, a qualquer tempo, ter seus dados, preenchimento e atribuições profissionais conferidos pelo CREA-RO.

Após a conclusão das atividades técnicas o profissional deverá proceder a baixa desta A.R.T.

5. Declarações

Acessibilidade:

Profissional

Contratante

Assinaturas

Declaro serem verdadeiras as informações acima

Local

Data

ARTHUR PIRES MAIA - 039.127.715-45

Nome do profissional - CPF:

PREFEITURA MUNICIPAL DE GUAJARÁ-MIRIM - 05.893.631/0001-09

Nome do contratante - CPF/CNPJ:

Informações

* A ART é válida somente quando quitada, mediante apresentação do comprovante do pagamento ou conferência no site do Crea.

* A autenticidade deste documento pode ser verificada no site www.crearo.org.br ou www.confear.org.br

* A guarda da via assinada da ART será de responsabilidade do profissional e do contratante com o objetivo de documentar o vínculo contratual.

CHAVE:

5EB57-B1A0C-45B1B-1B6CC-1EDE4

www.crearo.org.br atendimento@crearo.org.br

tel: (69) 2181-1072



CREA-RO
Conselho Regional de Engenharia
e Agronomia de Rondônia

Observações (Resumo do Contrato)

SONDAGEM A SPT NO MUNICÍPIO DE GUAJARÁ_MIRIM/RO, 30 FUROS DE SONDAGEM







Município de Guajará-Mirim

05.893.631/0001-09
Av. XV de Novembro
www.guajaramirim.ro.gov.br

FICHA CADASTRAL DO DOCUMENTO ELETRÔNICO

| | | |
|---|-------------------------|-------------------|
| Tipo do Documento | Identificação/Número | Data |
| ART - Anotação de Responsabilidade Técnica | SONDAGEM DE SOLO | 05/11/2025 |

| | | |
|---------------------------------------|---|---|
| ID: 749401 | Processo | Documento |
| CRC: 155ECE9A |  |  |
| Processo: 1-2762/2025 | | |
| Usuário: EDILANY LIMA MONTEIRO | | |
| Criação: 05/11/2025 15:03:21 | Finalização: 05/11/2025 15:04:16 | |

| | |
|---------|---|
| MD5: | A5F77355038803679B10F6FB6B4E7EC1 |
| SHA256: | ABF64EE0AA2EB5353C3A19F5DC4696FF9200206F750FA3567724AC2C59F2CADE |

Súmula/Objeto:

ART SONDAGEM DE SOLO

INTERESSADOS

| | | | |
|---------------------------------------|---------------|----|---------------------|
| FUNDO MUNICIPAL DE ASSISTENCIA SOCIAL | GUAJARA-MIRIM | RO | 05/11/2025 15:03:21 |
|---------------------------------------|---------------|----|---------------------|

ASSUNTOS

| | |
|---|---------------------|
| CONTRATAÇÃO DE EMPRESA ESPECIALIZADA NA CONTRUÇÃO DAS UNIDADES HABITACIONAIS SOCIAIS NO | 05/11/2025 15:03:21 |
|---|---------------------|

A autenticidade deste documento pode ser conferida através do QRCode acima ou ainda através do site eproc.guajaramirim.ro.gov.br informando o ID 749401 e o CRC 155ECE9A.

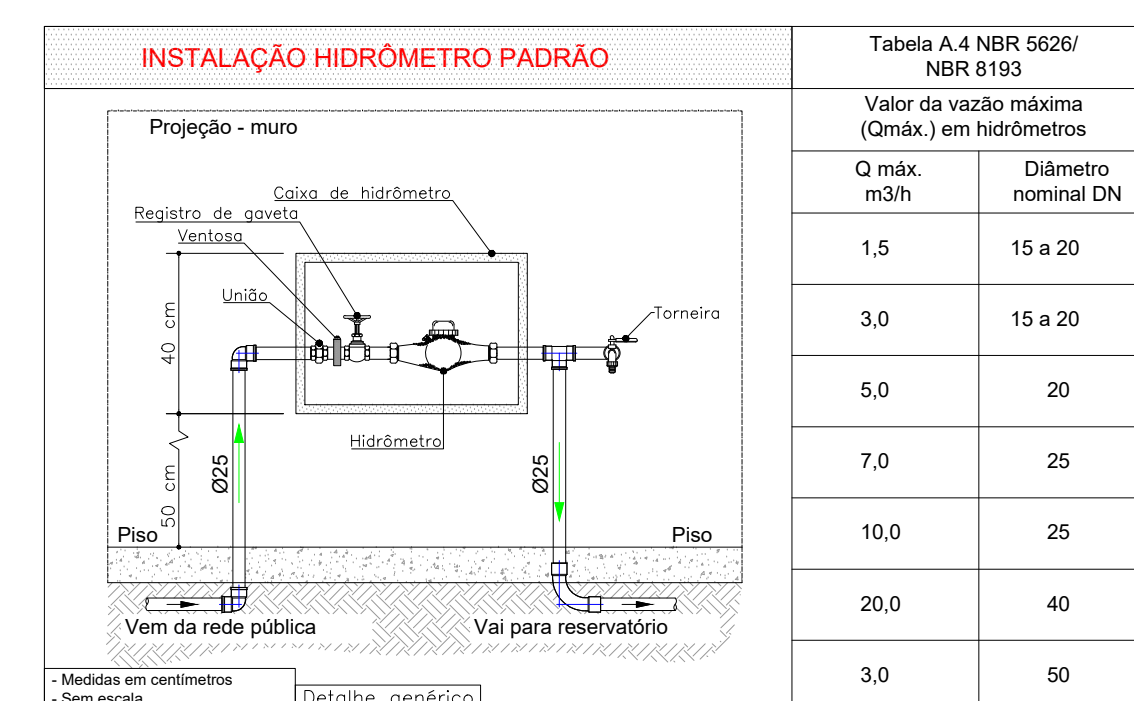
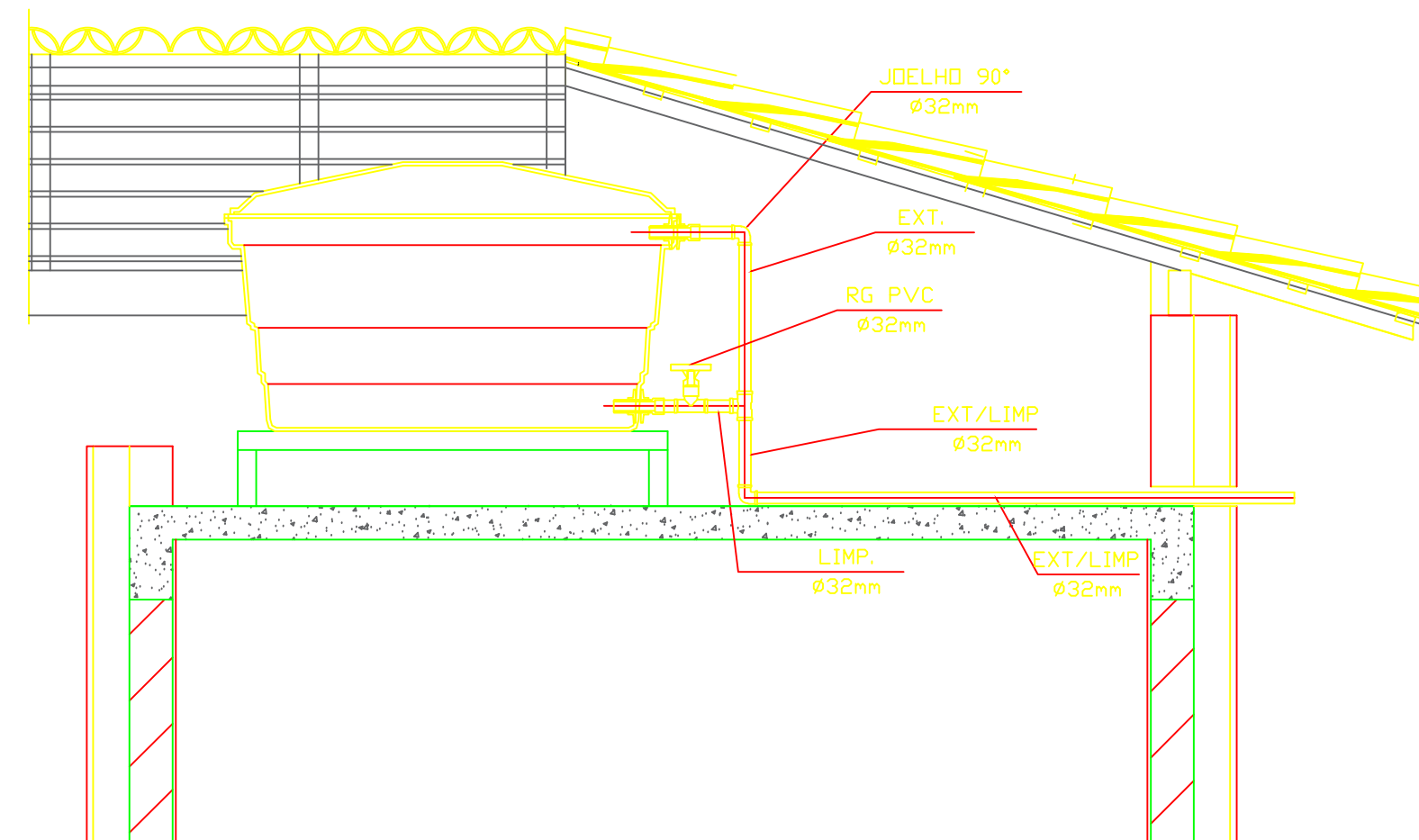
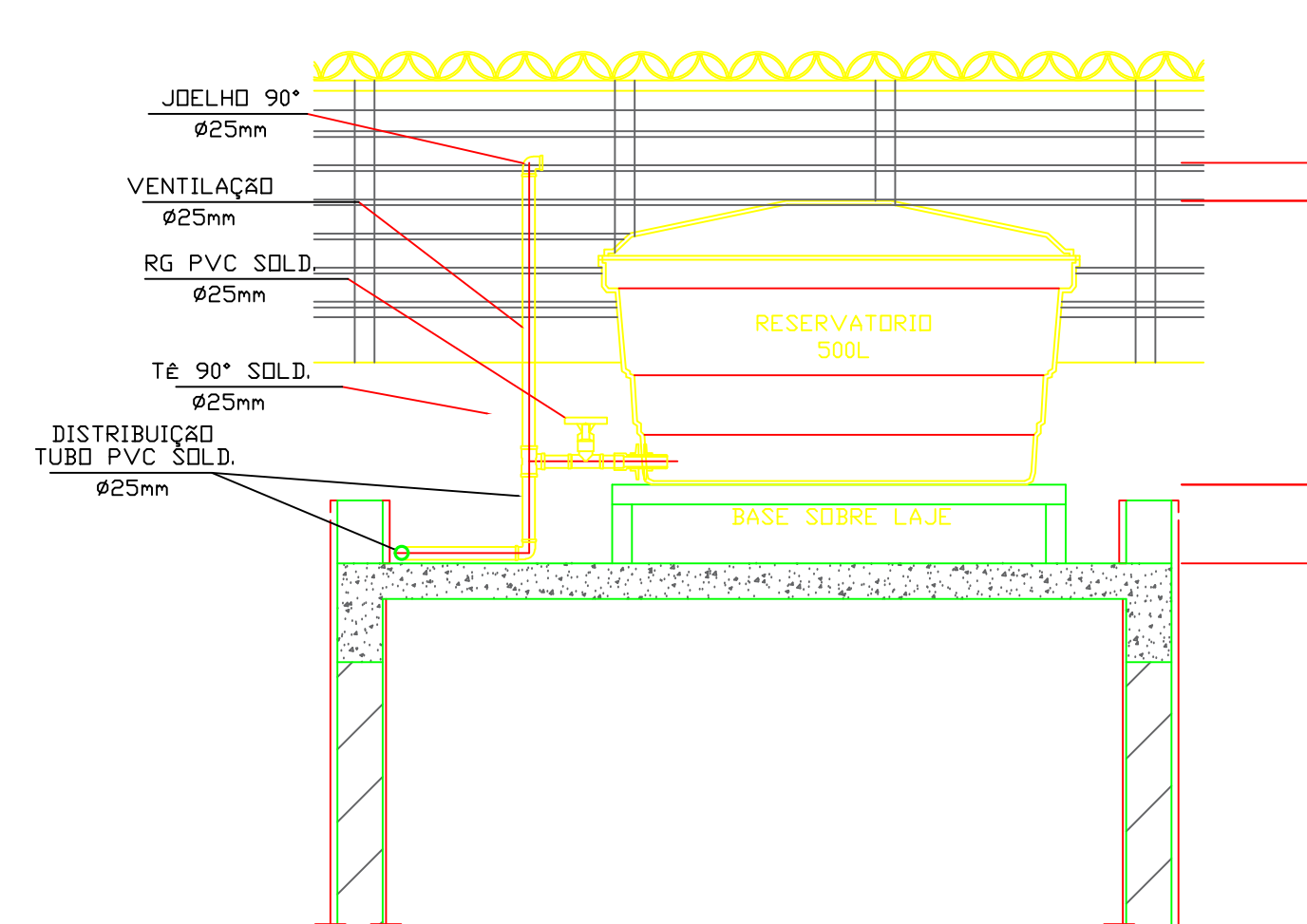
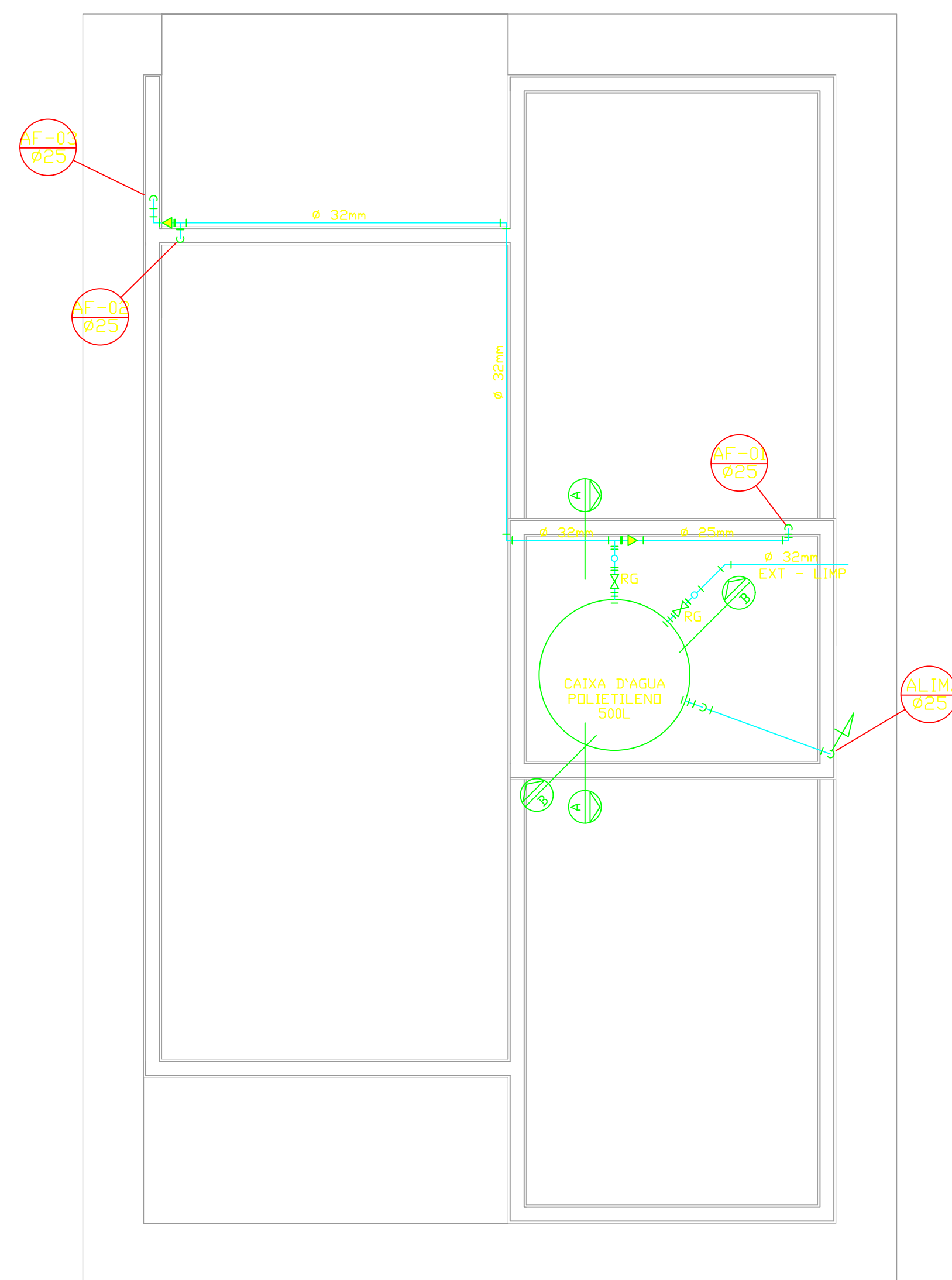
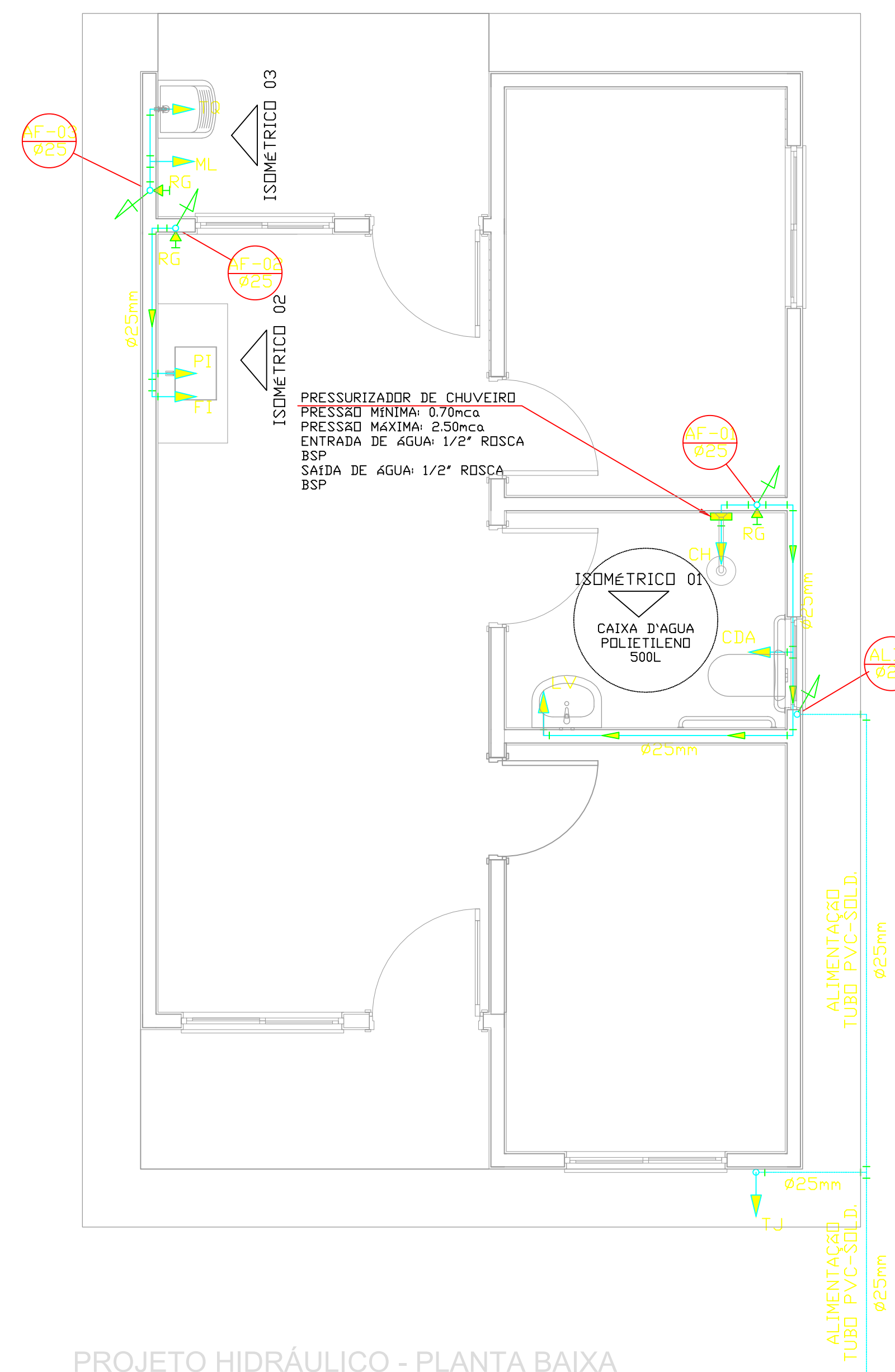
NOTAS GERAIS:

1.0 -As instalações de água fria deverão obedecer as normas da ABNT: NBR 5626/2020 e atender as exigências técnicas mínimas de higiene, segurança, economia e conforto dos usuários.

2.0 - Foi projetado um sistema de alimentação de forma indireta abastecida pela rede da concessionária que contará com um reservatório capacidade de 500l. O sistema de alimentação deverá ser instalado de modo a manter a vazão máxima do tubo alimentador da concessionária considerando sua seção plena (sem derivações que possam alterar a vazão de chegada da concessionária).

3.0 -Deverão ser utilizados nos pontos de soldas dos sub-ramais conexões (tais como: joelhos, luvas ou tês onde indicadas) da série azul com bucha de latão nas bitolas conforme dimensionadas em projeto.

4.0 -Foi adotado o uso de caixa de descarga acoplada em todo projeto.

5.0 -QUANTO AOS TUBOS E CONEXÕES:

5.1 -Tubos e conexões em PVC-SOLDÁVEL.

5.1.1 -Foram considerados tubos e conexões em pvc-soldável da marca TIGRE ou similar, em todo o projeto exceto onde indicado.

5.1.2 - Todos os diâmetros estão em milímetros conforme projeto exceto onde indicado.

5.1.3 -Deverão ser utilizados metais sem acabamentos em lugares como barrilete e caixa de registro da marca DECA modelo 1502 B ou similar da FABRIMAR.

5.1.4.1 -MODO DE SOLDAGEM

3 - Verificar se a bolsa da conexão e a ponta dos tubos a ligar estão perfeitamente limpas e por meio de uma lixa Nº100 tirar o brilho das superfícies a serem soldadas, com o objetivo de melhorar a condição de ataque do adesivo.

b -Limpar as superfícies ligadas com solução limpadora eliminando as impurezas e gorduras que poderão impedir a posterior ação do adesivo.

c - Proceder a distribuição uniforme do adesivo nas superfícies tratadas. Aplicar o adesivo primeiro na bolsa e, depois, na ponta.

d -O adesivo não deve ser aplicado em excesso, pois tratando-se de um solvente ele origina um processo de dissolução do material.

O adesivo não serve para preencher espaços ou fechar furos.

f - Observar que o encaixe seja bastante justo (quase impraticável sem o adesivo) pois sem pressão não se estabelece a soldagem. Aguarde o tempo de soldagem de 12 horas, no mínimo, para colocar a rede em carga (pressão).

5.1.4.2 -QUANTO A EXECUÇÃO DAS JUNTAS-SOLDAS:

5.1.4.3 -LISTA DE MATERIAIS:

8 -Lixa de pano Nº100

c - Lima

e - Solução limpa

f -Adesivo plástico
g -Fita veda rosca (pa

5.1.5. Instale sempre 1

dificuldade de encaixe que poderão surgir.

5.3 On dilatare des tubes a compression de gaz idéal en

pvc-soldável correspondem em polegadas aos diâmetros abaixo elacionados:

5.2 -Os diâmetros dos tubos e conexões de pvc-soldável correspondem aos diâmetros externos, dessa forma os tubos em pvc-soldável correspondem em polegadas aos diâmetros abaixo elacionados:











| PVC-SOLDÁVEL (mm) | PVC-ROSCÁVEL (Ø) | FERRO GALVANIZADO (Ø) |
|----------------------|---------------------|--------------------------|
| 20 | 1/2" | 1/2" |
| 25 | 3/4" | 3/4" |
| 32 | 1" | 1" |
| 40 | 1 1/4" | 1 1/4" |
| 50 | 1 1/2" | 1 1/2" |
| 60 | 2" | 2" |

5.3 -Ao realizar a junção do tubo em pvc-soldável e tubos em pvc-roscável , deverá ser realizado com o uso de adptador liso e rosca.

5.4 -Não é permitido em hipótese alguma o uso de aquecimento para a fabricação de bolsas ou curvas devendo ser utilizado as conexões apropriadas como: luva simples, luva de correr e curvas conforme necessário.

5.5 -Todas as cotas estão em metros

LEGENDA

| | |
|--|---|
| AF | Coluna de Água Fria |
| ALIM. | Tubulação de Alimentação |
| DIST. | Tubulação de Distribuição |
| T.B. | Torneira de Boia |
| LV | Ponto de água para lavatório |
| CDA | Ponto de água para Caixa de descarga acoplado |
| TS | Ponto de água |
| TL | Ponto de água para torneira de limpeza |
| TJ | Ponto de água para torneira de jardim |
| PR | Pressurizador (acoplado ao ponto do chuveiro) |
| RG  | Registro de Gaveta |
| DN/D | Diâmetro nominal das peças |
|  | Luva L.R.A. com bucha de latão 25x1/2" |
|  | Joelho L.R.A. com bucha de latão 25x1/2" |
|  | Prumada que desce |
|  | Prumada que sobe |
|  | Bucha de Redução |
|  | Nomenclatura da tubulação |
|  | Numeração da tubulação |
|  | Diâmetro da tubulação |
|  | Tubulação de água fria pela parede ou teto |
|  | Tubulação de água fria pelo piso |

OBSERVAÇÕES

NOTAS

| | | | | | |
|--|--|-----------------|-------|--------|------------|
| PROJETO HIDROSSANITÁRIO - HIDRÁULICO | | PRANCHA | 01/01 | ESCALA | INDICADA |
| TÍTULO DO PROJETO | | SETOR | 4 | QUADRA | 97 |
| construção de unidades habitacionais sociais no município de guarujá-mirim | | LOTE | | DATA | 10/07/2025 |
| TÍTULO DA PRANCHA | | | | | |
| PLANTA BAIXA E DETALHES | | | | | |
| LOCAL DA OBRA | | CONTATO: | | | |
| AV. Maximahom Torres de Castro, s/n, bairro: Caetano - 76850-000 | | (69) 99281-0576 | | | |

| | |
|--|---|
| <p>QUADRO DE ÁREAS</p> <p>Área construída: 53,87m²</p> <p>Área total do Terreno: 157,5m²</p> <p>Área Permeável: 103,63m²</p> <p>Área Taxa de Ocupação: 34,20%</p> | <p>RESPONSÁVEL TÉCNICO ARQUITETO</p> <div data-bbox="2638 1698 2781 1728">  <p>desenvolvendo projetos de arquitetura MARCUS VINÍCIUS DA SILVA LYRA JUNIOR arquiteto - R.O. 12.570/2016 - CREA 18/0001-09 www.goudy.com.br contato@goudy.com.br</p> </div> <p>Marcus Vinicius da Silva Lyra Junior CREA: 11687/D/AL</p> <hr/> <p>Proprietário Prefeitura Municipal de Guajará-Mirim CNPJ: 05.893.631/0001-09</p> |
| <p>APROVAÇÕES</p> | <p>APROVAÇÕES</p> |





Município de Guajará-Mirim

05.893.631/0001-09
Av. XV de Novembro
www.guajaramirim.ro.gov.br

FICHA CADASTRAL DO DOCUMENTO ELETRÔNICO

| | | |
|-------------------|----------------------|-------------------|
| Tipo do Documento | Identificação/Número | Data |
| Projeto | Hidraulico | 05/11/2025 |

| | | | |
|-----------|------------------------------|---|---|
| ID: | 749394 | Processo | Documento |
| CRC: | 48C4A30B |  |  |
| Processo: | 1-2762/2025 | | |
| Usuário: | EDILANY LIMA MONTEIRO | | |
| Criação: | 05/11/2025 14:56:14 | Finalização: | 05/11/2025 14:57:03 |

| | |
|---------|---|
| MD5: | 7CDB3EC2E58C431CE0ADC5AF82C912A3 |
| SHA256: | BAB777AA553F43228E08A5B56550F4213B9A341B10AA573C11A90D8A05F2A5 |

Súmula/Objeto:
Projeto Hidraulico

INTERESSADOS

| | | | |
|---------------------------------------|---------------|----|---------------------|
| FUNDO MUNICIPAL DE ASSISTENCIA SOCIAL | GUAJARA-MIRIM | RO | 05/11/2025 14:56:14 |
|---------------------------------------|---------------|----|---------------------|

ASSUNTOS

| | |
|---|---------------------|
| CONTRATAÇÃO DE EMPRESA ESPECIALIZADA NA CONTRUÇÃO DAS UNIDADES HABITACIONAIS SOCIAIS NO | 05/11/2025 14:56:14 |
|---|---------------------|

A autenticidade deste documento pode ser conferida através do QRCode acima ou ainda através do site eproc.guajaramirim.ro.gov.br informando o ID 749394 e o CRC 48C4A30B.

PREFEITURA DE GUAJARÁ-MIRIM
CNPJ: 05.893.631/0001-09



Obra
CONSTRUÇÃO DE 50 UNIDADES HABITACIONAIS SOCIAIS NO MUNICÍPIO
DE GUAJARÁ-MIRIM

Bancos
SINAPI - 05/2025 - Rondônia

B.D.I.
20,37%

Encargos Sociais
Não Desonerado: 0,00%

Planilha Orçamentária Resumida

| Item | Descrição | Total | Peso (%) |
|------|---|--------------|----------|
| 1 | ADMINISTRAÇÃO E CONTROLE DE OBRA | 175.326,94 | 2,37 % |
| 2 | SERVIÇOS PRELIMINARES | 259.329,40 | 3,51 % |
| 3 | INFRAESTRUTURA | 1.069.796,39 | 14,47 % |
| 4 | SUPERESTRUTURAS | 721.316,76 | 9,76 % |
| 5 | PAREDES/PAINEIS/ESQUADRIAS METÁLICAS | 1.392.309,37 | 18,84 % |
| 6 | COBERTURA E PROTEÇÕES | 778.290,35 | 10,53 % |
| 7 | REVESTIMENTOS, REVESTIMENTOS INTERNOS, REVESTIMENTOS CERÂMICOS, REVSTIMENTOS EXTERNOS PINTURA E FORRO | 1.015.858,37 | 13,74 % |
| 8 | PISOS | 387.790,69 | 5,25 % |
| 9 | INSTALAÇÕES/ELÉTRICAS/TELEFONICAS/ILUMINAÇÃOFIOS E CABOS/HIDRÁULICA/REGISTROS/ENTRADA DE ALIMENTAÇÃO/CAIXA D/SANITÁRIOS/ACESSÓRIOS/APARELHOS, METAIS E BANCADAS | 1.173.178,15 | 15,87 % |
| 10 | FOSSA/SUMIDOURO | 372.901,50 | 5,05 % |
| 11 | DIVERSOS | 44.852,77 | 0,61 % |

| | | |
|---------------|-----|--------------|
| Total sem BDI | R\$ | 6.140.930,90 |
| Total do BDI | R\$ | 1.250.019,79 |
| Total Geral | R\$ | 7.390.950,69 |

MARCUS VINÍCIUS DA SILVA LYRA JUNIOR
Setor de Engenharia

Av: 15 de Novembro - Centro - Guajará-Mirim / RO
/ marcuslyra2015@gmail.com



ID: 763819 e CRC: 6439DBC2

PREFEITURA DE GUAJARÁ-MIRIM
CNPJ: 05.893.631/0001-09

Obra
CONSTRUÇÃO DE 50 UNIDADES HABITACIONAIS SOCIAIS NO MUNICÍPIO
DE GUAJARÁ-MIRIM

Bancos
SINAPI - 05/2025 -
Rondônia

B.D.I.
20,37%

Encargos Sociais
Não Desonerado: 0,00%

Orçamento Sintético

| Item | Código | Banco | Descrição | Und | Quant. | Valor Unit | Valor Unit com BDI | Total | Peso (%) |
|------------|---------------|---------|--|-----|--------|------------|--------------------|---------------------|----------------|
| 1 | | | ADMINISTRAÇÃO E CONTROLE DE OBRA | | | | | 175.326,94 | 2,37 % |
| 1.1 | CPP 130 | Próprio | ADMINISTRAÇÃO E CONTROLE DE OBRA | MÊS | 18 | 7.637,04 | 9.192,70 | 165.468,60 | 2,24 % |
| 1.2 | DER - 9748002 | Próprio | Programa de Gerenciamento de Risco - PGR | UND | 1 | 4.914,08 | 5.915,07 | 5.915,07 | 0,08 % |
| 1.3 | 9748003 | Próprio | Programa de Controle Médico e Saúde Ocupacional - PCMSO - Deve atender a NR 7 | UND | 1 | 3.275,96 | 3.943,27 | 3.943,27 | 0,05 % |
| 2 | | | SERVIÇOS PRELIMINARES | | | | | 259.329,40 | 3,51 % |
| 2.1 | 98525 | SINAPI | LIMPEZA MECANIZADA DE CAMADA VEGETAL, VEGETAÇÃO E PEQUENAS ÁRVORES (DIÂMETRO DE TRONCO MENOR QUE 0,20 M), COM TRATOR DE ESTEIRAS. AF_03/2024 | m² | 2500 | 0,72 | 0,86 | 2.150,00 | 0,03 % |
| 2.2 | 99059 | SINAPI | LOCAÇÃO CONVENCIONAL DE OBRA, UTILIZANDO GABARITO DE TÁBUAS CORRIDAS PONTALETADAS A CADA 2,00M - 2 UTILIZAÇÕES. AF_03/2024 | M | 2985 | 68,77 | 82,77 | 247.068,45 | 3,34 % |
| 2.3 | 103689 | SINAPI | FORNECIMENTO E INSTALAÇÃO DE PLACA DE OBRA COM CHAPA GALVANIZADA E ESTRUTURA DE MADEIRA. AF_03/2022_PS | m² | 6,48 | 465,22 | 559,98 | 3.628,67 | 0,05 % |
| 2.3 | COMP-066955 | Próprio | EXECUÇÃO DE DEPÓSITO EM CANTEIRO DE OBRA EM CHAPA DE MADEIRA COMPENSADA, NÃO INCLUSO MOBILIÁRIO. | m² | 6 | 897,55 | 1.080,38 | 6.482,28 | 0,09 % |
| 3 | | | INFRAESTRUTURA | | | | | 1.069.796,39 | 14,47 % |
| 3.1 | | | RADIER | | | | | 1.069.796,39 | 14,47 % |
| 3.1.1 | 96521 | SINAPI | ESCAVAÇÃO MECANIZADA PARA BLOCO DE COROAMENTO OU SAPATA COM RETROESCAVADEIRA (INCLUINDO ESCAVAÇÃO PARA COLOCAÇÃO DE FÔRMAS). AF_01/2024 | m³ | 626,5 | 43,19 | 51,98 | 32.565,47 | 0,44 % |
| 3.1.2 | 97083 | SINAPI | COMPACTAÇÃO MECÂNICA DE SOLO PARA EXECUÇÃO DE RADIER, PISO DE CONCRETO OU LAJE SOBRE SOLO, COM COMPACTADOR DE SOLOS A PERCUSSÃO. AF_09/2021 | m² | 2847 | 3,87 | 4,65 | 13.238,55 | 0,18 % |
| 3.1.3 | 97087 | SINAPI | CAMADA SEPARADORA PARA EXECUÇÃO DE RADIER, PISO DE CONCRETO OU LAJE SOBRE SOLO, EM LONA PLÁSTICA. AF_09/2021 | m² | 2847 | 2,56 | 3,08 | 8.768,76 | 0,12 % |

Av: 15 de Novembro - Centro - Guajará-Mirim / RO
/ marcuslyra2015@gmail.com



ID: 763819 e CRC: 6439DBC2

PREFEITURA DE GUAJARÁ-MIRIM
CNPJ: 05.893.631/0001-09

| | | | | | | | | | |
|---------------|--------|---------|--|----|--------|--------|----------|-------------------|---------------|
| 3.1.4 | 96624 | SINAPI | LASTRO COM MATERIAL GRANULAR (PEDRA BRITADA N.2), APLICADO EM PISOS OU LAJES SOBRE SOLO, ESPESSURA DE *10 CM*. AF_01/2024 | m³ | 134,5 | 300,55 | 361,77 | 48.658,06 | 0,66 % |
| 3.1.5 | 97086 | SINAPI | FABRICAÇÃO, MONTAGEM E DESMONTAGEM DE FORMA PARA RADIER, PISO DE CONCRETO OU LAJE SOBRE SOLO, EM MADEIRA SERRADA, 4 UTILIZAÇÕES. AF_09/2021 | m² | 333,5 | 141,66 | 170,51 | 56.865,08 | 0,77 % |
| 3.1.6 | 92769 | SINAPI | ARMAÇÃO DE LAJE DE ESTRUTURA CONVENCIONAL DE CONCRETO ARMADO UTILIZANDO AÇO CA-50 DE 6,3 MM - MONTAGEM. AF_06/2022 | KG | 18100 | 15,59 | 18,76 | 339.556,00 | 4,59 % |
| 3.1.7 | 92762 | SINAPI | ARMAÇÃO DE PILAR OU VIGA DE ESTRUTURA CONVENCIONAL DE CONCRETO ARMADO UTILIZANDO AÇO CA-50 DE 10,0 MM - MONTAGEM. AF_06/2022 | KG | 1430 | 13,71 | 16,50 | 23.595,00 | 0,32 % |
| 3.1.8 | 92759 | SINAPI | ARMAÇÃO DE PILAR OU VIGA DE ESTRUTURA CONVENCIONAL DE CONCRETO ARMADO UTILIZANDO AÇO CA-60 DE 5,0 MM - MONTAGEM. AF_06/2022 | KG | 195 | 16,92 | 20,36 | 3.970,20 | 0,05 % |
| 3.1.9 | C 0058 | Próprio | CONCRETAGEM DE RADIER, PISO DE CONCRETO OU LAJE SOBRE SOLO, FCK 20 MPA | M³ | 454 | 854,63 | 1.028,71 | 467.034,34 | 6,32 % |
| 3.1.10 | 93382 | SINAPI | REATERRO MANUAL DE VALAS, COM COMPACTADOR DE SOLOS DE PERCUSSÃO. AF_08/2023 | m³ | 34 | 31,29 | 37,66 | 1.280,44 | 0,02 % |
| 3.1.11 | | | IMPERMEABILIZAÇÃO DE RADIER | | | | | 74.264,49 | 1,00 % |
| 3.1.11.1 | 98555 | SINAPI | IMPERMEABILIZAÇÃO DE SUPERFÍCIE COM ARGAMASSA POLIMÉRICA / MEMBRANA ACRÍLICA, 3 DEMÃOS. AF_09/2023 | m² | 1581 | 37,21 | 44,78 | 70.797,18 | 0,96 % |
| 3.1.11.2 | C 0059 | Próprio | VEU DE POLIESTER PARA IMPERMEABILIZACAO | m² | 231 | 12,47 | 15,01 | 3.467,31 | 0,05 % |
| 4 | | | SUPERESTRUTURAS | | | | | 721.316,76 | 9,76 % |
| 4.1 | 92427 | SINAPI | MONTAGEM E DESMONTAGEM DE FÔRMA DE PILARES RETANGULARES E ESTRUTURAS SIMILARES, PÉ-DIREITO SIMPLES, EM CHAPA DE MADEIRA COMPENSADA RESINADA, 8 UTILIZAÇÕES. AF_09/2020 | m² | 719,5 | 84,71 | 101,96 | 73.360,22 | 0,99 % |
| 4.2 | C 0060 | Próprio | MONTAGEM E DESMONTAGEM DE FÔRMA DE VIGA, SEM ESCORAMENTO, PÉ-DIREITO SIMPLES, EM CHAPA DE MADEIRA RESINADA, 8 UTILIZAÇÕES. | m² | 1027,5 | 72,78 | 87,60 | 90.009,00 | 1,22 % |
| 4.3 | 92463 | SINAPI | MONTAGEM E DESMONTAGEM DE FÔRMA DE VIGA, ESCORAMENTO COM GARFO DE MADEIRA, PÉ-DIREITO SIMPLES, EM CHAPA DE MADEIRA RESINADA, 8 UTILIZAÇÕES. AF_09/2020 | m² | 206,5 | 132,16 | 159,08 | 32.850,02 | 0,44 % |
| 4.4 | 92759 | SINAPI | ARMAÇÃO DE PILAR OU VIGA DE ESTRUTURA CONVENCIONAL DE CONCRETO ARMADO UTILIZANDO AÇO CA-60 DE 5,0 MM - MONTAGEM. AF_06/2022 | KG | 3520 | 16,92 | 20,36 | 71.667,20 | 0,97 % |
| 4.5 | 92760 | SINAPI | ARMAÇÃO DE PILAR OU VIGA DE ESTRUTURA CONVENCIONAL DE CONCRETO ARMADO UTILIZANDO AÇO CA-50 DE 6,3 MM - MONTAGEM. AF_06/2022 | KG | 750 | 16,17 | 19,46 | 14.595,00 | 0,20 % |

Av: 15 de Novembro - Centro - Guajará-Mirim / RO
/ marcuslyra2015@gmail.com



ID: 763819 e CRC: 6439DBC2

PREFEITURA DE GUAJARÁ-MIRIM
CNPJ: 05.893.631/0001-09

| | | | | | | | | | |
|----------|--------|---------|---|----|-------|----------|----------|---------------------|----------------|
| 4.6 | 92761 | SINAPI | ARMAÇÃO DE PILAR OU VIGA DE ESTRUTURA CONVENCIONAL DE CONCRETO ARMADO UTILIZANDO AÇO CA-50 DE 8,0 MM - MONTAGEM. AF_06/2022 | KG | 3265 | 15,30 | 18,41 | 60.108,65 | 0,81 % |
| 4.7 | 92762 | SINAPI | ARMAÇÃO DE PILAR OU VIGA DE ESTRUTURA CONVENCIONAL DE CONCRETO ARMADO UTILIZANDO AÇO CA-50 DE 10,0 MM - MONTAGEM. AF_06/2022 | KG | 4280 | 13,71 | 16,50 | 70.620,00 | 0,96 % |
| 4.8 | 101963 | SINAPI | LAJE PRÉ-MOLDADA UNIDIRECIONAL, BIAPOIADA, PARA PISO, ENCHIMENTO EM CERÂMICA, VIGOTA CONVENCIONAL, ALTURA TOTAL DA LAJE (ENCHIMENTO+CAPA) = (8+4). AF_11/2020 | m² | 288,5 | 240,59 | 289,59 | 83.546,71 | 1,13 % |
| 4.9 | C 0056 | Próprio | CONCRETAGEM DE PILARES, FCK = 20 MPA, COM USO DE BALDES - LANÇAMENTO, ADENSAMENTO E ACABAMENTO. | M³ | 64 | 1.206,67 | 1.452,46 | 92.957,44 | 1,26 % |
| 4.10 | C 0055 | Próprio | CONCRETAGEM DE VIGAS E LAJES, FCK=20 MPA, PARA QUALQUER TIPO DE LAJE COM BALDES EM EDIFICAÇÃO TÉRREA - LANÇAMENTO, ADENSAMENTO E ACABAMENTO. | M³ | 89 | 1.228,45 | 1.478,68 | 131.602,52 | 1,78 % |
| 5 | | | PAREDES/PAINEIS/ESQUADRIAS METÁLICAS | | | | | 1.392.309,37 | 18,84 % |
| 5.1.1 | 103328 | SINAPI | ALVENARIA DE VEDAÇÃO DE BLOCOS CERÂMICOS FURADOS NA HORIZONTAL DE 9X19X19 CM (ESPESSURA 9 CM) E ARGAMASSA DE ASSENTAMENTO COM PREPARO EM BETONEIRA. AF_12/2021 | m² | 4325 | 105,55 | 127,05 | 549.491,25 | 7,43 % |
| 5.2 | 105024 | SINAPI | VERGA MOLDADA IN LOCO EM CONCRETO, ESPESSURA DE *10* CM. AF_03/2024 | M | 810 | 60,46 | 72,77 | 58.943,70 | 0,80 % |
| 5.3 | 105030 | SINAPI | CONTRAVERGA MOLDADA IN LOCO EM CONCRETO, ESPESSURA DE *10* CM. AF_03/2024 | M | 460 | 48,30 | 58,13 | 26.739,80 | 0,36 % |
| 5.4 | 91338 | SINAPI | PORTA DE ALUMÍNIO DE ABRIR COM LAMBRI, COM GUARNIÇÃO, FIXAÇÃO COM PARAFUSOS - FORNECIMENTO E INSTALAÇÃO. AF_12/2019 | m² | 168 | 1.374,79 | 1.654,83 | 278.011,44 | 3,76 % |
| 5.5 | 94570 | SINAPI | JANELA DE ALUMÍNIO DE CORRER COM 2 FOLHAS PARA VIDROS (VIDROS INCLUSOS), BATENTE/ REQUADRO 6 A 14 CM, ACABAMENTO COM ACETATO OU BRILHANTE, FIXAÇÃO COM PARAFUSO, SEM GUARNIÇÃO/ ALIZAR, DIMENSÕES 100X120 CM, VEDAÇÃO COM SILICONE, EXCLUSIVE CONTRAMARCO - FORNECIMENTO E INSTALAÇÃO. AF_11/2024 | m² | 130 | 701,34 | 844,20 | 109.746,00 | 1,48 % |
| 5.6 | 94572 | SINAPI | JANELA DE ALUMÍNIO DE CORRER COM 3 FOLHAS (2 VENEZIANAS E 1 FOLHA PARA VIDRO,VIDRO INCLUSO), BATENTE/ REQUADRO 6 A 14 CM, SEM ACABAMENTO, FIXAÇÃO COM PARAFUSO, SEM GUARNIÇÃO/ ALIZAR, DIMENSÕES 100X120 CM, VEDAÇÃO COM SILICONE, EXCLUSIVE CONTRAMARCO - FORNECIMENTO E INSTALAÇÃO. AF_11/2024 | m² | 140 | 1.008,40 | 1.213,81 | 169.933,40 | 2,30 % |



PREFEITURA DE GUAJARÁ-MIRIM

CNPJ: 05.893.631/0001-09

| | | | | | | | | | |
|-----|--------|--------|--|----|--------|----------|----------|---------------------|----------------|
| 5.7 | 94569 | SINAPI | JANELA DE ALUMÍNIO TIPO MAXIM-AR, BATENTE/ REQUADRO 3 A 14 CM, VIDRO INCLUSO, FIXAÇÃO COM PARAFUSO, SEM GUARNIÇÃO/ ALIZAR, DIMENSÕES 60X80 (A X L) CM, SEM ACABAMENTO, VEDAÇÃO COM SILICONE, EXCLUSIVE CONTRAMARCO - FORNECIMENTO E INSTALAÇÃO. AF_11/2024 | m² | 24 | 1.309,69 | 1.576,47 | 37.835,28 | 0,51 % |
| 5.8 | 91314 | SINAPI | KIT DE PORTA DE MADEIRA PARA PINTURA, SEMI-OCA (LEVE OU MÉDIA), PADRÃO POPULAR, 80X210CM, ESPESSURA DE 3,5CM, ITENS INCLUSOS: DOBRADIÇAS, MONTAGEM E INSTALAÇÃO DO BATENTE, FECHADURA COM EXECUÇÃO DO FURO - FORNECIMENTO E INSTALAÇÃO. AF_12/2019 | UN | 150 | 895,07 | 1.077,39 | 161.608,50 | 2,19 % |
| 6 | | | COBERTURA E PROTEÇÕES | | | | | 778.290,35 | 10,53 % |
| 6.1 | 94207 | SINAPI | TELHAMENTO COM TELHA ONDULADA DE FIBROCIMENTO E = 6 MM, COM RECOBRIMENTO LATERAL DE 1/4 DE ONDA PARA TELHADO COM INCLINAÇÃO MAIOR QUE 10°, COM ATÉ 2 ÁGUAS, INCLUSO IÇAMENTO. AF_07/2019 | m² | 3674,5 | 46,10 | 55,49 | 203.898,00 | 2,76 % |
| 6.2 | 102233 | SINAPI | PINTURA IMUNIZANTE PARA MADEIRA, 1 DEMÃO. AF_01/2021 | m² | 4152 | 13,38 | 16,10 | 66.847,20 | 0,90 % |
| 6.3 | 94223 | SINAPI | CUMEEIRA PARA TELHA DE FIBROCIMENTO ONDULADA E = 6 MM, INCLUSO ACESSÓRIOS DE FIXAÇÃO E IÇAMENTO. AF_07/2019 | M | 532,5 | 77,10 | 92,80 | 49.416,00 | 0,67 % |
| 6.4 | 92558 | SINAPI | FABRICAÇÃO E INSTALAÇÃO DE TESOURA INTEIRA EM MADEIRA NÃO APARELHADA, VÃO DE 6 M, PARA TELHA ONDULADA DE FIBROCIMENTO, METÁLICA, PLÁSTICA OU TERMOACÚSTICA, INCLUSO IÇAMENTO. AF_07/2019 | UN | 200 | 1.547,43 | 1.862,64 | 372.528,00 | 5,04 % |
| 6.5 | 92543 | SINAPI | TRAMA DE MADEIRA COMPOSTA POR TERÇAS PARA TELHADOS DE ATÉ 2 ÁGUAS PARA TELHA ONDULADA DE FIBROCIMENTO, METÁLICA, PLÁSTICA OU TERMOACÚSTICA, INCLUSO TRANSPORTE VERTICAL. AF_07/2019 | m² | 2939,6 | 24,20 | 29,12 | 85.601,15 | 1,16 % |
| 7 | | | REVESTIMENTOS, REVESTIMENTOS INTERNOS, REVESTIMENTOS CERÂMICOS, REVSTIMENTOS EXTERNOS PINTURA E FORRO | | | | | 1.015.858,37 | 13,74 % |
| 7.1 | 87879 | SINAPI | CHAPISCO APLICADO EM ALVENARIAS E ESTRUTURAS DE CONCRETO INTERNAS, COM COLHER DE PEDREIRO. ARGAMASSA TRAÇO 1:3 COM PREPARO EM BETONEIRA 400L. AF_10/2022 | m² | 6805 | 5,40 | 6,49 | 44.164,45 | 0,60 % |
| 7.2 | 87882 | SINAPI | CHAPISCO APLICADO NO TETO OU EM ALVENARIA E ESTRUTURA, COM ROLO PARA TEXTURA ACRÍLICA. ARGAMASSA TRAÇO 1:4 E EMULSÃO POLIMÉRICA (ADESIVO) COM PREPARO EM BETONEIRA 400L. AF_10/2022 | m² | 222 | 8,09 | 9,73 | 2.160,06 | 0,03 % |

Av: 15 de Novembro - Centro - Guajará-Mirim / RO

/ marcuslyra2015@gmail.com



ID: 763819 e CRC: 6439DBC2

PREFEITURA DE GUAJARÁ-MIRIM

CNPJ: 05.893.631/0001-09

| | | | | | | | | | |
|------|--------|--------|---|----|--------|-------|-------|------------|--------|
| 7.3 | 87545 | SINAPI | EMBOÇO, EM ARGAMASSA TRAÇO 1:2:8, PREPARO MECÂNICO, APLICADO MANUALMENTE EM PAREDES INTERNAS, PARA AMBIENTES COM ÁREA MENOR QUE 5M², E = 10MM, COM TALISCAS. AF_03/2024 | m² | 1174,5 | 34,28 | 41,26 | 48.459,87 | 0,66 % |
| 7.4 | 87547 | SINAPI | MASSA ÚNICA, EM ARGAMASSA TRAÇO 1:2:8, PREPARO MECÂNICO, APLICADA MANUALMENTE EM PAREDES INTERNAS DE AMBIENTES COM ÁREA ENTRE 5M² E 10M², E = 10MM, COM TALISCAS. AF_03/2024 | m² | 4025 | 30,86 | 37,14 | 149.488,50 | 2,02 % |
| 7.5 | 104958 | SINAPI | MASSA ÚNICA, EM ARGAMASSA TRAÇO 1:2:8 PREPARO MECÂNICO, APLICADA MANUALMENTE EM PAREDES INTERNAS DE AMBIENTES COM ÁREA MAIOR QUE 10M², E = 10MM, COM TALISCAS. AF_03/2024 | m² | 1628 | 27,33 | 32,89 | 53.544,92 | 0,72 % |
| 7.6 | 90408 | SINAPI | MASSA ÚNICA, EM ARGAMASSA TRAÇO 1:2:8, PREPARO MECÂNICO, APLICADA MANUALMENTE EM TETO, E = 10MM, COM TALISCAS. AF_03/2024 | m² | 222 | 37,49 | 45,12 | 10.016,64 | 0,14 % |
| 7.7 | 87267 | SINAPI | REVESTIMENTO CERÂMICO PARA PAREDES INTERNAS COM PLACAS TIPO ESMALTADA DE DIMENSÕES 20X20 CM APLICADAS A MEIA ALTURA DAS PAREDES. AF_02/2023_PE | m² | 982,5 | 77,24 | 92,97 | 91.343,02 | 1,24 % |
| 7.8 | 87265 | SINAPI | REVESTIMENTO CERÂMICO PARA PAREDES INTERNAS COM PLACAS TIPO ESMALTADA DE DIMENSÕES 20X20 CM APLICADAS NA ALTURA INTEIRA DAS PAREDES. AF_02/2023_PE | m² | 192 | 71,41 | 85,95 | 16.502,40 | 0,22 % |
| 7.9 | 87905 | SINAPI | CHAPISCO APLICADO EM ALVENARIA (COM PRESENÇA DE VÃOS) E ESTRUTURAS DE CONCRETO DE FACHADA, COM COLHER DE PEDREIRO. ARGAMASSA TRAÇO 1:3 COM PREPARO EM BETONEIRA 400L. AF_10/2022 | m² | 1517,5 | 9,38 | 11,29 | 17.132,57 | 0,23 % |
| 7.10 | 87894 | SINAPI | CHAPISCO APLICADO EM ALVENARIA (SEM PRESENÇA DE VÃOS) E ESTRUTURAS DE CONCRETO DE FACHADA, COM COLHER DE PEDREIRO. ARGAMASSA TRAÇO 1:3 COM PREPARO EM BETONEIRA 400L. AF_10/2022 | m² | 1517,5 | 8,10 | 9,74 | 14.780,45 | 0,20 % |
| 7.11 | 87792 | SINAPI | EMBOÇO OU MASSA ÚNICA EM ARGAMASSA TRAÇO 1:2:8, PREPARO MECÂNICO COM BETONEIRA 400 L, APLICADA MANUALMENTE EM PANOS CEGOS DE FACHADA (SEM PRESENÇA DE VÃOS), ESPESSURA DE 25 MM. AF_08/2022 | m² | 1522,5 | 48,39 | 58,24 | 88.670,40 | 1,20 % |
| 7.12 | 87775 | SINAPI | EMBOÇO OU MASSA ÚNICA EM ARGAMASSA TRAÇO 1:2:8, PREPARO MECÂNICO COM BETONEIRA 400 L, APLICADA MANUALMENTE EM PANOS DE FACHADA COM PRESENÇA DE VÃOS, ESPESSURA DE 25 MM. AF_08/2022 | m² | 1517,5 | 64,71 | 77,89 | 118.198,07 | 1,60 % |
| 7.13 | 88485 | SINAPI | FUNDO SELADOR ACRÍLICO, APLICAÇÃO MANUAL EM PAREDE, UMA DEMÃO. AF_04/2023 | m² | 5630,5 | 3,98 | 4,79 | 26.970,09 | 0,36 % |
| 7.14 | 88484 | SINAPI | FUNDO SELADOR ACRÍLICO, APLICAÇÃO MANUAL EM TETO, UMA DEMÃO. AF_04/2023 | m² | 222 | 5,04 | 6,06 | 1.345,32 | 0,02 % |
| 7.15 | 104640 | SINAPI | PINTURA LÁTEX ACRÍLICA STANDARD, APLICAÇÃO MANUAL EM TETO, DUAS DEMÃOS. AF_04/2023 | m² | 222 | 14,27 | 17,17 | 3.811,74 | 0,05 % |

Av: 15 de Novembro - Centro - Guajará-Mirim / RO

/ marcuslyra2015@gmail.com



ID: 763819 e CRC: 6439DBC2

PREFEITURA DE GUAJARÁ-MIRIM
CNPJ: 05.893.631/0001-09

| | | | | | | | | | |
|----------|--------|--------|---|----|--------|----------|----------|---------------------|----------------|
| 7.16 | 104642 | SINAPI | PINTURA LÁTEX ACRÍLICA STANDARD, APLICAÇÃO MANUAL EM PAREDES, DUAS DEMÃOS. AF_04/2023 | m² | 5630,5 | 11,68 | 14,05 | 79.108,52 | 1,07 % |
| 7.17 | 88415 | SINAPI | APLICAÇÃO MANUAL DE FUNDO SELADOR ACRÍLICO EM PAREDES EXTERNAS DE CASAS. AF_03/2024 | m² | 3040 | 4,31 | 5,18 | 15.747,20 | 0,21 % |
| 7.18 | 104642 | SINAPI | PINTURA LÁTEX ACRÍLICA STANDARD, APLICAÇÃO MANUAL EM PAREDES, DUAS DEMÃOS. AF_04/2023 | m² | 3040 | 11,68 | 14,05 | 42.712,00 | 0,58 % |
| 7.19 | 102193 | SINAPI | LIXAMENTO DE MADEIRA PARA APLICAÇÃO DE FUNDO OU PINTURA. AF_01/2021 | m² | 1050 | 2,20 | 2,64 | 2.772,00 | 0,04 % |
| 7.20 | 102219 | SINAPI | PINTURA TINTA DE ACABAMENTO (PIGMENTADA) ESMALTE SINTÉTICO ACETINADO EM MADEIRA, 2 DEMÃOS. AF_01/2021 | m² | 1050 | 17,59 | 21,17 | 22.228,50 | 0,30 % |
| 7.21 | 96111 | SINAPI | FORRO EM RÉGUAS DE PVC, FRISADO, PARA AMBIENTES RESIDENCIAIS, INCLUSIVE ESTRUTURA UNIDIRECIONAL DE FIXAÇÃO. AF_08/2023_PS | m² | 1795 | 77,16 | 92,87 | 166.701,65 | 2,26 % |
| 8 | | | PISOS | | | | | 387.790,69 | 5,25 % |
| 8.1 | 87247 | SINAPI | REVESTIMENTO CERÂMICO PARA PISO COM PLACAS TIPO ESMALTADA DE DIMENSÕES 35X35 CM APLICADA EM AMBIENTES DE ÁREA ENTRE 5 M2 E 10 M2. AF_02/2023_PE | m² | 840 | 72,99 | 87,85 | 73.794,00 | 1,00 % |
| 8.2 | 87248 | SINAPI | REVESTIMENTO CERÂMICO PARA PISO COM PLACAS TIPO ESMALTADA DE DIMENSÕES 35X35 CM APLICADA EM AMBIENTES DE ÁREA MAIOR QUE 10 M2. AF_02/2023_PE | m² | 955 | 64,69 | 77,86 | 74.356,30 | 1,01 % |
| 8.3 | 87246 | SINAPI | REVESTIMENTO CERÂMICO PARA PISO COM PLACAS TIPO ESMALTADA DE DIMENSÕES 35X35 CM APLICADA EM AMBIENTES DE ÁREA MENOR QUE 5 M2. AF_02/2023_PE | m² | 649 | 80,98 | 97,47 | 63.258,03 | 0,86 % |
| 8.4 | 97084 | SINAPI | COMPACTAÇÃO MECÂNICA DE SOLO PARA EXECUÇÃO DE RADIER, PISO DE CONCRETO OU LAJE SOBRE SOLO, COM COMPACTADOR DE SOLOS TIPO PLACA VIBRATÓRIA. AF_09/2021 | m² | 807,5 | 0,81 | 0,97 | 783,27 | 0,01 % |
| 8.5 | 94990 | SINAPI | EXECUÇÃO DE PASSEIO (CALÇADA) OU PISO DE CONCRETO COM CONCRETO MOLDADO IN LOCO, FEITO EM OBRA, ACABAMENTO CONVENCIONAL, NÃO ARMADO. AF_08/2022 | m³ | 56,5 | 1.045,78 | 1.258,80 | 71.122,20 | 0,96 % |
| 8.6 | 98695 | SINAPI | SOLEIRA EM MÁRMORE, LARGURA 15 CM, ESPESSURA 2,0 CM. AF_09/2020 | M | 126 | 120,71 | 145,29 | 18.306,54 | 0,25 % |
| 8.7 | 88648 | SINAPI | RODAPÉ CERÂMICO DE 7CM DE ALTURA COM PLACAS TIPO ESMALTADA DE DIMENSÕES 35X35CM. AF_02/2023 | M | 1935 | 9,19 | 11,06 | 21.401,10 | 0,29 % |
| 8.8 | 101965 | SINAPI | PEITORIL LINEAR EM GRANITO OU MÁRMORE, L = 15CM, ASSENTADO COM ARGAMASSA 1:6 COM ADITIVO. AF_11/2020 | M | 325 | 165,57 | 199,29 | 64.769,25 | 0,88 % |
| 9 | | | INSTALAÇÕES/ELÉTRICAS/TELEFONICAS/ILUMINAÇÃO FIOS E CABOS/HIDRÁULICA/REGISTROS/ENTRADA DE ALIMENTAÇÃO/CAIXA D/SANITÁRIOS/ACESSÓRIOS/APARELHOS, METAIS E BANCADAS | | | | | 1.173.178,15 | 15,87 % |
| 9.1 | 93653 | SINAPI | DISJUNTOR MONOPOLAR TIPO DIN, CORRENTE NOMINAL DE 10A - FORNECIMENTO E INSTALAÇÃO. AF_10/2020 | UN | 100 | 11,63 | 13,99 | 1.399,00 | 0,02 % |



PREFEITURA DE GUAJARÁ-MIRIM
CNPJ: 05.893.631/0001-09

| | | | | | | | | | |
|------|---------|---------|---|-----|-----|----------|----------|-----------|--------|
| 9.2 | 93654 | SINAPI | DISJUNTOR MONOPOLAR TIPO DIN, CORRENTE NOMINAL DE 16A - FORNECIMENTO E INSTALAÇÃO. AF_10/2020 | UN | 50 | 12,38 | 14,90 | 745,00 | 0,01 % |
| 9.3 | 93656 | SINAPI | DISJUNTOR MONOPOLAR TIPO DIN, CORRENTE NOMINAL DE 25A - FORNECIMENTO E INSTALAÇÃO. AF_10/2020 | UN | 50 | 13,81 | 16,62 | 831,00 | 0,01 % |
| 9.4 | 93659 | SINAPI | DISJUNTOR MONOPOLAR TIPO DIN, CORRENTE NOMINAL DE 50A - FORNECIMENTO E INSTALAÇÃO. AF_10/2020 | UN | 50 | 26,01 | 31,30 | 1.565,00 | 0,02 % |
| 9.5 | 101493 | SINAPI | ENTRADA DE ENERGIA ELÉTRICA, AÉREA, MONOFÁSICA, COM CAIXA DE EMBUTIR, CABO DE 10 MM2 E DISJUNTOR DIN 50A (NÃO INCLUSO O POSTE DE CONCRETO). AF_07/2020_PS | UN | 50 | 1.646,33 | 1.981,68 | 99.084,00 | 1,34 % |
| 9.6 | C 00701 | Próprio | DISJUNTOR BIPOLAR TIPO DR, CORRENTE NOMINAL DE 25A - FORNECIMENTO E INSTALAÇÃO. AF_10/2020 | UND | 100 | 113,70 | 136,86 | 13.686,00 | 0,19 % |
| 9.7 | C 0062 | Próprio | QUADRO DE DISTRIBUIÇÃO DE LUZ EM PVC PARA 12 DISJUNTORES - FORNECIMENTO E INSTALAÇÃO. | UND | 50 | 253,87 | 305,58 | 15.279,00 | 0,21 % |
| 9.8 | 103782 | SINAPI | LUMINÁRIA TIPO PLAFON CIRCULAR, DE SOBREPOR, COM LED DE 12/13 W - FORNECIMENTO E INSTALAÇÃO. AF_09/2024 | UN | 350 | 31,08 | 37,41 | 13.093,50 | 0,18 % |
| 9.9 | 97610 | SINAPI | LÂMPADA COMPACTA DE LED 10 W, BASE E27 - FORNECIMENTO E INSTALAÇÃO. AF_09/2024 | UN | 350 | 15,44 | 18,58 | 6.503,00 | 0,09 % |
| 9.10 | 91953 | SINAPI | INTERRUPTOR SIMPLES (1 MÓDULO), 10A/250V, INCLUINDO SUPORTE E PLACA - FORNECIMENTO E INSTALAÇÃO. AF_03/2023 | UN | 250 | 33,24 | 40,01 | 10.002,50 | 0,14 % |
| 9.11 | 91959 | SINAPI | INTERRUPTOR SIMPLES (2 MÓDULOS), 10A/250V, INCLUINDO SUPORTE E PLACA - FORNECIMENTO E INSTALAÇÃO. AF_03/2023 | UN | 50 | 50,54 | 60,83 | 3.041,50 | 0,04 % |
| 9.12 | 92000 | SINAPI | TOMADA BAIXA DE EMBUTIR (1 MÓDULO), 2P+T 10 A, INCLUINDO SUPORTE E PLACA - FORNECIMENTO E INSTALAÇÃO. AF_03/2023 | UN | 500 | 34,82 | 41,91 | 20.955,00 | 0,28 % |
| 9.13 | 91996 | SINAPI | TOMADA MÉDIA DE EMBUTIR (1 MÓDULO), 2P+T 10 A, INCLUINDO SUPORTE E PLACA - FORNECIMENTO E INSTALAÇÃO. AF_03/2023 | UN | 300 | 39,32 | 47,32 | 14.196,00 | 0,19 % |
| 9.14 | 91993 | SINAPI | TOMADA ALTA DE EMBUTIR (1 MÓDULO), 2P+T 20 A, INCLUINDO SUPORTE E PLACA - FORNECIMENTO E INSTALAÇÃO. AF_03/2023 | UN | 50 | 53,21 | 64,04 | 3.202,00 | 0,04 % |
| 9.15 | 91985 | SINAPI | INTERRUPTOR PULSADOR CAMPAINHA (1 MÓDULO), 10A/250V, INCLUINDO SUPORTE E PLACA - FORNECIMENTO E INSTALAÇÃO. AF_03/2023 | UN | 50 | 32,09 | 38,62 | 1.931,00 | 0,03 % |
| 9.16 | 91987 | SINAPI | CAMPAINHA CIGARRA (1 MÓDULO), 10A/250V, INCLUINDO SUPORTE E PLACA - FORNECIMENTO E INSTALAÇÃO. AF_03/2023 | UN | 50 | 52,91 | 63,68 | 3.184,00 | 0,04 % |
| 9.17 | 91941 | SINAPI | CAIXA RETANGULAR 4" X 2" BAIXA (0,30 M DO PISO), PVC, INSTALADA EM PAREDE - FORNECIMENTO E INSTALAÇÃO. AF_03/2023 | UN | 600 | 12,74 | 15,33 | 9.198,00 | 0,12 % |

Av: 15 de Novembro - Centro - Guajará-Mirim / RO
/ marcuslyra2015@gmail.com



ID: 763819 e CRC: 6439DBC2

PREFEITURA DE GUAJARÁ-MIRIM
CNPJ: 05.893.631/0001-09

| | | | | | | | | | |
|------|--------|--------|--|----|-------|-------|-------|-----------|--------|
| 9.18 | 91940 | SINAPI | CAIXA RETANGULAR 4" X 2" MÉDIA (1,30 M DO PISO), PVC, INSTALADA EM PAREDE - FORNECIMENTO E INSTALAÇÃO. AF_03/2023 | UN | 650 | 20,36 | 24,50 | 15.925,00 | 0,22 % |
| 9.19 | 91939 | SINAPI | CAIXA RETANGULAR 4" X 2" ALTA (2,00 M DO PISO), PVC, INSTALADA EM PAREDE - FORNECIMENTO E INSTALAÇÃO. AF_03/2023 | UN | 100 | 35,90 | 43,21 | 4.321,00 | 0,06 % |
| 9.20 | 91937 | SINAPI | CAIXA OCTOGONAL 3" X 3", PVC, INSTALADA EM LAJE - FORNECIMENTO E INSTALAÇÃO. AF_03/2023 | UN | 350 | 17,05 | 20,52 | 7.182,00 | 0,10 % |
| 9.21 | 91924 | SINAPI | CABO DE COBRE FLEXÍVEL ISOLADO, 1,5 MM², ANTI-CHAMA 450/750 V, PARA CIRCUITOS TERMINAIS - FORNECIMENTO E INSTALAÇÃO. AF_03/2023 | M | 4895 | 3,51 | 4,22 | 20.656,90 | 0,28 % |
| 9.22 | 91926 | SINAPI | CABO DE COBRE FLEXÍVEL ISOLADO, 2,5 MM², ANTI-CHAMA 450/750 V, PARA CIRCUITOS TERMINAIS - FORNECIMENTO E INSTALAÇÃO. AF_03/2023 | M | 12940 | 5,11 | 6,15 | 79.581,00 | 1,08 % |
| 9.23 | 91928 | SINAPI | CABO DE COBRE FLEXÍVEL ISOLADO, 4 MM², ANTI-CHAMA 450/750 V, PARA CIRCUITOS TERMINAIS - FORNECIMENTO E INSTALAÇÃO. AF_03/2023 | M | 1240 | 7,91 | 9,52 | 11.804,80 | 0,16 % |
| 9.24 | 101884 | SINAPI | CABO DE COBRE ISOLADO, 10 MM², ANTI-CHAMA 450/750 V, INSTALADO EM ELETROCALHA OU PERFILADO - FORNECIMENTO E INSTALAÇÃO. AF_10/2020 | M | 1295 | 12,86 | 15,47 | 20.033,65 | 0,27 % |
| 9.25 | 92980 | SINAPI | CABO DE COBRE FLEXÍVEL ISOLADO, 10 MM², ANTI-CHAMA 0,6/1,0 KV, PARA DISTRIBUIÇÃO - FORNECIMENTO E INSTALAÇÃO. AF_10/2020 | M | 415 | 12,58 | 15,14 | 6.283,10 | 0,09 % |
| 9.26 | 91834 | SINAPI | ELETRODUTO FLEXÍVEL CORRUGADO, PVC, DN 25 MM (3/4"), PARA CIRCUITOS TERMINAIS, INSTALADO EM FORRO - FORNECIMENTO E INSTALAÇÃO. AF_03/2023 | M | 2235 | 21,25 | 25,57 | 57.148,95 | 0,77 % |
| 9.27 | 91854 | SINAPI | ELETRODUTO FLEXÍVEL CORRUGADO, PVC, DN 25 MM (3/4"), PARA CIRCUITOS TERMINAIS, INSTALADO EM PAREDE - FORNECIMENTO E INSTALAÇÃO. AF_03/2023 | M | 2915 | 10,69 | 12,86 | 37.486,90 | 0,51 % |
| 9.28 | 91845 | SINAPI | ELETRODUTO FLEXÍVEL CORRUGADO REFORÇADO, PVC, DN 25 MM (3/4"), PARA CIRCUITOS TERMINAIS, INSTALADO EM LAJE - FORNECIMENTO E INSTALAÇÃO. AF_03/2023 | M | 1103 | 8,68 | 10,44 | 11.515,32 | 0,16 % |
| 9.29 | 90447 | SINAPI | RASGO LINEAR MANUAL EM ALVENARIA, PARA ELETRODUTOS, DIÂMETROS MENORES OU IGUAIS A 40 MM. AF_09/2023 | M | 2915 | 9,31 | 11,20 | 32.648,00 | 0,44 % |
| 9.30 | 90373 | SINAPI | JOELHO 90 GRAUS COM BUCHA DE LATÃO, PVC, SOLDÁVEL, DN 25MM, X 1/2 INSTALADO EM RAMAL OU SUB-RAMAL DE ÁGUA - FORNECIMENTO E INSTALAÇÃO. AF_06/2022 | UN | 350 | 13,98 | 16,82 | 5.887,00 | 0,08 % |
| 9.31 | 89408 | SINAPI | JOELHO 90 GRAUS, PVC, SOLDÁVEL, DN 25MM, INSTALADO EM RAMAL DE DISTRIBUIÇÃO DE ÁGUA - FORNECIMENTO E INSTALAÇÃO. AF_06/2022 | UN | 400 | 9,64 | 11,60 | 4.640,00 | 0,06 % |
| 9.32 | 89395 | SINAPI | TE, PVC, SOLDÁVEL, DN 25MM, INSTALADO EM RAMAL OU SUB-RAMAL DE ÁGUA - FORNECIMENTO E INSTALAÇÃO. AF_06/2022 | UN | 200 | 14,52 | 17,47 | 3.494,00 | 0,05 % |



PREFEITURA DE GUAJARÁ-MIRIM
CNPJ: 05.893.631/0001-09

| | | | | | | | | | |
|------|--------|---------|---|-----|-------|--------|--------|-----------|--------|
| 9.33 | 89383 | SINAPI | ADAPTADOR CURTO COM BOLSA E ROSCA PARA REGISTRO, PVC, SOLDÁVEL, DN 25MM X 3/4, INSTALADO EM RAMAL OU SUB-RAMAL DE ÁGUA - FORNECIMENTO E INSTALAÇÃO. AF_06/2022 | UN | 400 | 7,29 | 8,77 | 3.508,00 | 0,05 % |
| 9.34 | 89446 | SINAPI | TUBO, PVC, SOLDÁVEL, DE 25MM, INSTALADO EM PRUMADA DE ÁGUA - FORNECIMENTO E INSTALAÇÃO. AF_06/2022 | M | 255 | 5,59 | 6,72 | 1.713,60 | 0,02 % |
| 9.35 | 89356 | SINAPI | TUBO, PVC, SOLDÁVEL, DE 25MM, INSTALADO EM RAMAL OU SUB-RAMAL DE ÁGUA - FORNECIMENTO E INSTALAÇÃO. AF_06/2022 | M | 435 | 26,23 | 31,57 | 13.732,95 | 0,19 % |
| 9.36 | 100860 | SINAPI | CHUVEIRO ELÉTRICO COMUM CORPO PLÁSTICO, TIPO DUCHA - FORNECIMENTO E INSTALAÇÃO. AF_01/2020 | UN | 50 | 103,84 | 124,99 | 6.249,50 | 0,08 % |
| 9.37 | 89985 | SINAPI | REGISTRO DE PRESSÃO BRUTO, LATÃO, ROSCÁVEL, 3/4", COM ACABAMENTO E CANOPLA CROMADOS - FORNECIMENTO E INSTALAÇÃO. AF_08/2021 | UN | 50 | 74,23 | 89,35 | 4.467,50 | 0,06 % |
| 9.38 | 89987 | SINAPI | REGISTRO DE GAVETA BRUTO, LATÃO, ROSCÁVEL, 3/4", COM ACABAMENTO E CANOPLA CROMADOS - FORNECIMENTO E INSTALAÇÃO. AF_08/2021 | UN | 150 | 77,94 | 93,81 | 14.071,50 | 0,19 % |
| 9.39 | 94490 | SINAPI | REGISTRO DE ESFERA, PVC, SOLDÁVEL, COM VOLANTE, DN 32 MM - FORNECIMENTO E INSTALAÇÃO. AF_08/2021 | UN | 100 | 43,24 | 52,04 | 5.204,00 | 0,07 % |
| 9.40 | 86885 | SINAPI | ENGATE FLEXÍVEL EM PLÁSTICO BRANCO, 1/2" X 40CM - FORNECIMENTO E INSTALAÇÃO. AF_01/2020 | UN | 200 | 12,79 | 15,39 | 3.078,00 | 0,04 % |
| 9.41 | 97741 | SINAPI | KIT CAVALETE PARA MEDIÇÃO DE ÁGUA - ENTRADA INDIVIDUALIZADA, EM PVC 25 MM (3/4"), PARA 1 MEDIDOR - FORNECIMENTO E INSTALAÇÃO (EXCLUSIVE HIDRÔMETRO). AF_03/2024 | UN | 50 | 171,92 | 206,94 | 10.347,00 | 0,14 % |
| 9.42 | C 0063 | Próprio | CAIXA OU ABRIGO EM POLICARBONATO (PC), PARA ATE 2 HIDROMETROS, COM TAMPAS E ACESSOS PARA A INSTALACAO | UND | 50 | 159,00 | 191,38 | 9.569,00 | 0,13 % |
| 9.43 | 89353 | SINAPI | REGISTRO DE GAVETA BRUTO, LATÃO, ROSCÁVEL, 3/4" - FORNECIMENTO E INSTALAÇÃO. AF_08/2021 | UN | 50 | 33,12 | 39,86 | 1.993,00 | 0,03 % |
| 9.44 | 89402 | SINAPI | TUBO, PVC, SOLDÁVEL, DE 25MM, INSTALADO EM RAMAL DE DISTRIBUIÇÃO DE ÁGUA - FORNECIMENTO E INSTALAÇÃO. AF_06/2022 | M | 337,5 | 13,55 | 16,31 | 5.504,62 | 0,07 % |
| 9.45 | 89446 | SINAPI | TUBO, PVC, SOLDÁVEL, DE 25MM, INSTALADO EM PRUMADA DE ÁGUA - FORNECIMENTO E INSTALAÇÃO. AF_06/2022 | M | 150 | 5,59 | 6,72 | 1.008,00 | 0,01 % |
| 9.46 | 89408 | SINAPI | JOELHO 90 GRAUS, PVC, SOLDÁVEL, DN 25MM, INSTALADO EM RAMAL DE DISTRIBUIÇÃO DE ÁGUA - FORNECIMENTO E INSTALAÇÃO. AF_06/2022 | UN | 100 | 9,64 | 11,60 | 1.160,00 | 0,02 % |
| 9.47 | 89440 | SINAPI | TE, PVC, SOLDÁVEL, DN 25MM, INSTALADO EM RAMAL DE DISTRIBUIÇÃO DE ÁGUA - FORNECIMENTO E INSTALAÇÃO. AF_06/2022 | UN | 50 | 13,30 | 16,00 | 800,00 | 0,01 % |
| 9.48 | 102605 | SINAPI | CAIXA D'ÁGUA EM POLIETILENO, 500 LITROS - FORNECIMENTO E INSTALAÇÃO. AF_06/2021 | UN | 50 | 338,14 | 407,01 | 20.350,50 | 0,28 % |



PREFEITURA DE GUAJARÁ-MIRIM
CNPJ: 05.893.631/0001-09

| | | | | | | | | | |
|------|--------|--------|---|----|-------|-------|-------|-----------|--------|
| 9.49 | 102591 | SINAPI | FURO EM CAIXA D'ÁGUA COM ESPESSURA DE 2 ATÉ 5 MM E DIÂMETRO DE 25 MM. AF_06/2021 | UN | 50 | 4,84 | 5,82 | 291,00 | 0,00 % |
| 9.50 | 102593 | SINAPI | FURO EM CAIXA D'ÁGUA COM ESPESSURA DE 2 ATÉ 5 MM E DIÂMETRO DE 32 MM. AF_06/2021 | UN | 100 | 5,47 | 6,58 | 658,00 | 0,01 % |
| 9.51 | 94703 | SINAPI | ADAPTADOR COM FLANGE E ANEL DE VEDAÇÃO, PVC, SOLDÁVEL, DN 25 MM X 3/4", INSTALADO EM RESERVAÇÃO PREDIAL DE ÁGUA - FORNECIMENTO E INSTALAÇÃO. AF_04/2024 | UN | 50 | 20,81 | 25,04 | 1.252,00 | 0,02 % |
| 9.52 | 94704 | SINAPI | ADAPTADOR COM FLANGE E ANEL DE VEDAÇÃO, PVC, SOLDÁVEL, DN 32 MM X 1", INSTALADO EM RESERVAÇÃO PREDIAL DE ÁGUA - FORNECIMENTO E INSTALAÇÃO. AF_04/2024 | UN | 100 | 27,62 | 33,24 | 3.324,00 | 0,04 % |
| 9.53 | 94796 | SINAPI | TORNEIRA DE BOIA PARA CAIXA D'ÁGUA, ROSCÁVEL, 3/4" - FORNECIMENTO E INSTALAÇÃO. AF_08/2021 | UN | 50 | 38,40 | 46,22 | 2.311,00 | 0,03 % |
| 9.54 | 89408 | SINAPI | JOELHO 90 GRAUS, PVC, SOLDÁVEL, DN 25MM, INSTALADO EM RAMAL DE DISTRIBUIÇÃO DE ÁGUA - FORNECIMENTO E INSTALAÇÃO. AF_06/2022 | UN | 400 | 9,64 | 11,60 | 4.640,00 | 0,06 % |
| 9.55 | 89413 | SINAPI | JOELHO 90 GRAUS, PVC, SOLDÁVEL, DN 32MM, INSTALADO EM RAMAL DE DISTRIBUIÇÃO DE ÁGUA - FORNECIMENTO E INSTALAÇÃO. AF_06/2022 | UN | 200 | 13,28 | 15,98 | 3.196,00 | 0,04 % |
| 9.56 | 89414 | SINAPI | JOELHO 45 GRAUS, PVC, SOLDÁVEL, DN 32MM, INSTALADO EM RAMAL DE DISTRIBUIÇÃO DE ÁGUA - FORNECIMENTO E INSTALAÇÃO. AF_06/2022 | UN | 50 | 15,05 | 18,11 | 905,50 | 0,01 % |
| 9.57 | 103953 | SINAPI | BUCHA DE REDUÇÃO, CURTA, PVC, SOLDÁVEL, DN 32 X 25 MM, INSTALADO EM RAMAL DE DISTRIBUIÇÃO DE ÁGUA - FORNECIMENTO E INSTALAÇÃO. AF_06/2022 | UN | 100 | 8,00 | 9,62 | 962,00 | 0,01 % |
| 9.58 | 89443 | SINAPI | TE, PVC, SOLDÁVEL, DN 32MM, INSTALADO EM RAMAL DE DISTRIBUIÇÃO DE ÁGUA - FORNECIMENTO E INSTALAÇÃO. AF_06/2022 | UN | 150 | 18,53 | 22,30 | 3.345,00 | 0,05 % |
| 9.59 | 89445 | SINAPI | TÊ DE REDUÇÃO, PVC, SOLDÁVEL, DN 32MM X 25MM, INSTALADO EM RAMAL DE DISTRIBUIÇÃO DE ÁGUA - FORNECIMENTO E INSTALAÇÃO. AF_06/2022 | UN | 50 | 20,25 | 24,37 | 1.218,50 | 0,02 % |
| 9.60 | 89402 | SINAPI | TUBO, PVC, SOLDÁVEL, DE 25MM, INSTALADO EM RAMAL DE DISTRIBUIÇÃO DE ÁGUA - FORNECIMENTO E INSTALAÇÃO. AF_06/2022 | M | 220 | 13,55 | 16,31 | 3.588,20 | 0,05 % |
| 9.61 | 89403 | SINAPI | TUBO, PVC, SOLDÁVEL, DE 32MM, INSTALADO EM RAMAL DE DISTRIBUIÇÃO DE ÁGUA - FORNECIMENTO E INSTALAÇÃO. AF_06/2022 | M | 527,5 | 20,50 | 24,67 | 13.013,42 | 0,18 % |
| 9.62 | 89726 | SINAPI | JOELHO 45 GRAUS, PVC, SERIE NORMAL, ESGOTO PREDIAL, DN 40 MM, JUNTA SOLDÁVEL, FORNECIDO E INSTALADO EM RAMAL DE DESCARGA OU RAMAL DE ESGOTO SANITÁRIO. AF_08/2022 | UN | 150 | 11,68 | 14,05 | 2.107,50 | 0,03 % |



PREFEITURA DE GUAJARÁ-MIRIM
CNPJ: 05.893.631/0001-09

| | | | | | | | | | |
|------|--------|--------|---|----|-------|--------|--------|------------|--------|
| 9.63 | 89732 | SINAPI | JOELHO 45 GRAUS, PVC, SERIE NORMAL, ESGOTO PREDIAL, DN 50 MM, JUNTA ELÁSTICA, FORNECIDO E INSTALADO EM RAMAL DE DESCARGA OU RAMAL DE ESGOTO SANITÁRIO. AF_08/2022 | UN | 100 | 17,32 | 20,84 | 2.084,00 | 0,03 % |
| 9.64 | 89724 | SINAPI | JOELHO 90 GRAUS, PVC, SERIE NORMAL, ESGOTO PREDIAL, DN 40 MM, JUNTA SOLDÁVEL, FORNECIDO E INSTALADO EM RAMAL DE DESCARGA OU RAMAL DE ESGOTO SANITÁRIO. AF_08/2022 | UN | 100 | 11,42 | 13,74 | 1.374,00 | 0,02 % |
| 9.65 | 89731 | SINAPI | JOELHO 90 GRAUS, PVC, SERIE NORMAL, ESGOTO PREDIAL, DN 50 MM, JUNTA ELÁSTICA, FORNECIDO E INSTALADO EM RAMAL DE DESCARGA OU RAMAL DE ESGOTO SANITÁRIO. AF_08/2022 | UN | 450 | 16,51 | 19,87 | 8.941,50 | 0,12 % |
| 9.66 | 89744 | SINAPI | JOELHO 90 GRAUS, PVC, SERIE NORMAL, ESGOTO PREDIAL, DN 100 MM, JUNTA ELÁSTICA, FORNECIDO E INSTALADO EM RAMAL DE DESCARGA OU RAMAL DE ESGOTO SANITÁRIO. AF_08/2022 | UN | 50 | 30,35 | 36,53 | 1.826,50 | 0,02 % |
| 9.67 | 89784 | SINAPI | TE, PVC, SERIE NORMAL, ESGOTO PREDIAL, DN 50 X 50 MM, JUNTA ELÁSTICA, FORNECIDO E INSTALADO EM RAMAL DE DESCARGA OU RAMAL DE ESGOTO SANITÁRIO. AF_08/2022 | UN | 50 | 26,75 | 32,19 | 1.609,50 | 0,02 % |
| 9.68 | 104345 | SINAPI | JUNÇÃO DE REDUÇÃO INVERTIDA, PVC, SÉRIE NORMAL, ESGOTO PREDIAL, DN 100 X 50 MM, JUNTA ELÁSTICA, FORNECIDO E INSTALADO EM RAMAL DE DESCARGA OU RAMAL DE ESGOTO SANITÁRIO. AF_08/2022 | UN | 50 | 47,30 | 56,93 | 2.846,50 | 0,04 % |
| 9.69 | 104348 | SINAPI | TERMINAL DE VENTILAÇÃO, PVC, SÉRIE NORMAL, ESGOTO PREDIAL, DN 50 MM, JUNTA SOLDÁVEL, FORNECIDO E INSTALADO EM PRUMADA DE ESGOTO SANITÁRIO OU VENTILAÇÃO. AF_08/2022 | UN | 50 | 12,23 | 14,72 | 736,00 | 0,01 % |
| 9.70 | 89711 | SINAPI | TUBO PVC, SERIE NORMAL, ESGOTO PREDIAL, DN 40 MM, FORNECIDO E INSTALADO EM RAMAL DE DESCARGA OU RAMAL DE ESGOTO SANITÁRIO. AF_08/2022 | M | 167,5 | 24,29 | 29,23 | 4.896,02 | 0,07 % |
| 9.71 | 89712 | SINAPI | TUBO PVC, SERIE NORMAL, ESGOTO PREDIAL, DN 50 MM, FORNECIDO E INSTALADO EM RAMAL DE DESCARGA OU RAMAL DE ESGOTO SANITÁRIO. AF_08/2022 | M | 510,5 | 30,72 | 36,97 | 18.873,18 | 0,26 % |
| 9.72 | 89798 | SINAPI | TUBO PVC, SERIE NORMAL, ESGOTO PREDIAL, DN 50 MM, FORNECIDO E INSTALADO EM PRUMADA DE ESGOTO SANITÁRIO OU VENTILAÇÃO. AF_08/2022 | M | 200 | 15,07 | 18,13 | 3.626,00 | 0,05 % |
| 9.73 | 89714 | SINAPI | TUBO PVC, SERIE NORMAL, ESGOTO PREDIAL, DN 100 MM, FORNECIDO E INSTALADO EM RAMAL DE DESCARGA OU RAMAL DE ESGOTO SANITÁRIO. AF_08/2022 | M | 1690 | 42,78 | 51,49 | 87.018,10 | 1,18 % |
| 9.74 | 97902 | SINAPI | CAIXA ENTERRADA HIDRÁULICA RETANGULAR EM ALVENARIA COM TIJOLOS CERÂMICOS MACIÇOS, DIMENSÕES INTERNAS: 0,6X0,6X0,6 M PARA REDE DE ESGOTO. AF_12/2020 | UN | 250 | 670,48 | 807,05 | 201.762,50 | 2,73 % |

Av: 15 de Novembro - Centro - Guajará-Mirim / RO
/ marcuslyra2015@gmail.com



ID: 763819 e CRC: 6439DBC2

PREFEITURA DE GUAJARÁ-MIRIM
CNPJ: 05.893.631/0001-09

| | | | | | | | | | |
|-----------|--------|---------|---|----|----|----------|----------|-------------------|---------------|
| 9.75 | 89707 | SINAPI | CAIXA SIFONADA, PVC, DN 100 X 100 X 50 MM, JUNTA ELÁSTICA, FORNECIDA E INSTALADA EM RAMAL DE DESCARGA OU EM RAMAL DE ESGOTO SANITÁRIO. AF_08/2022 | UN | 50 | 51,81 | 62,36 | 3.118,00 | 0,04 % |
| 9.76 | 104327 | SINAPI | RALO SIFONADO REDONDO, PVC, DN 100 X 40 MM, JUNTA SOLDÁVEL, FORNECIDO E INSTALADO EM RAMAL DE DESCARGA OU EM RAMAL DE ESGOTO SANITÁRIO. AF_08/2022 | UN | 50 | 20,33 | 24,47 | 1.223,50 | 0,02 % |
| 9.77 | 104326 | SINAPI | RALO SECO CÔNICO, PVC, DN 100 X 40 MM, JUNTA SOLDÁVEL, FORNECIDO E INSTALADO EM RAMAL DE DESCARGA OU EM RAMAL DE ESGOTO SANITÁRIO. AF_08/2022 | UN | 50 | 21,27 | 25,60 | 1.280,00 | 0,02 % |
| 9.78 | 98107 | SINAPI | CAIXA DE GORDURA SIMPLES (CAPACIDADE: 36 L), RETANGULAR, EM ALVENARIA COM BLOCOS DE CONCRETO, DIMENSÕES INTERNAS = 0,2X0,4 M, ALTURA INTERNA = 0,8 M. AF_12/2020 | UN | 50 | 332,42 | 400,13 | 20.006,50 | 0,27 % |
| 9.79 | 86931 | SINAPI | VASO SANITÁRIO SIFONADO COM CAIXA ACOPLADA LOUÇA BRANCA, INCLUSO ENGATE FLEXÍVEL EM PLÁSTICO BRANCO, 1/2 X 40CM - FORNECIMENTO E INSTALAÇÃO. AF_01/2020 | UN | 50 | 580,35 | 698,56 | 34.928,00 | 0,47 % |
| 9.80 | 86943 | SINAPI | LAVATÓRIO LOUÇA BRANCA SUSPENSO, 29,5 X 39CM OU EQUIVALENTE, PADRÃO POPULAR, INCLUSO SIFÃO FLEXÍVEL EM PVC, VÁLVULA E ENGATE FLEXÍVEL 30CM EM PLÁSTICO E TORNEIRA CROMADA DE MESA, PADRÃO POPULAR - FORNECIMENTO E INSTALAÇÃO. AF_01/2020 | UN | 50 | 285,43 | 343,57 | 17.178,50 | 0,23 % |
| 9.81 | 86934 | SINAPI | BANCADA DE MÁRMORE SINTÉTICO 120 X 60CM, COM CUBA INTEGRADA, INCLUSO SIFÃO TIPO FLEXÍVEL EM PVC, VÁLVULA EM PLÁSTICO CROMADO TIPO AMERICANA E TORNEIRA CROMADA LONGA, DE PAREDE, PADRÃO POPULAR - FORNECIMENTO E INSTALAÇÃO. AF_01/2020 | UN | 36 | 522,80 | 629,29 | 22.654,44 | 0,31 % |
| 9.82 | 86925 | SINAPI | TANQUE DE MÁRMORE SINTÉTICO COM COLUNA, 22L OU EQUIVALENTE, INCLUSO SIFÃO FLEXÍVEL EM PVC, VÁLVULA PLÁSTICA E TORNEIRA DE METAL CROMADO PADRÃO POPULAR - FORNECIMENTO E INSTALAÇÃO. AF_01/2020 | UN | 50 | 682,86 | 821,95 | 41.097,50 | 0,56 % |
| 9.83 | 100860 | SINAPI | CHUVEIRO ELÉTRICO COMUM CORPO PLÁSTICO, TIPO DUCHA - FORNECIMENTO E INSTALAÇÃO. AF_01/2020 | UN | 50 | 103,84 | 124,99 | 6.249,50 | 0,08 % |
| 9.84 | 95546 | SINAPI | KIT DE ACESSÓRIOS PARA BANHEIRO EM METAL CROMADO, 5 PECAS, INCLUSO FIXAÇÃO. AF_01/2020 | UN | 50 | 162,44 | 195,52 | 9.776,00 | 0,13 % |
| 10 | | | FOSSA/SUMIDOURO | | | | | 372.901,50 | 5,05 % |
| 10.1 | 98052 | SINAPI | TANQUE SÉPTICO CIRCULAR, EM CONCRETO PRÉ-MOLDADO, DIÂMETRO INTERNO = 1,10 M, ALTURA INTERNA = 2,50 M, VOLUME ÚTIL: 2138,2 L (PARA 5 CONTRIBUINTES). AF_12/2020 | UN | 50 | 2.004,41 | 2.412,70 | 120.635,00 | 1,63 % |
| 10.2 | C 0064 | Próprio | SUMIDOURO CIRCULAR, EM CONCRETO PRÉ-MOLDADO, DIÂMETRO INTERNO = 1,20 M, ALTURA INTERNA = 2,00 M | UN | 50 | 4.191,52 | 5.045,33 | 252.266,50 | 3,41 % |



PREFEITURA DE GUAJARÁ-MIRIM
CNPJ: 05.893.631/0001-09

| | | | | | | | | | |
|-----------|---------------------|---------|--|-----|-------|----------|----------|------------------|---------------|
| 11 | | | DIVERSOS | | | | | 44.852,77 | 0,61 % |
| 11.1 | COMP.2050 100865 | Próprio | Placa de inauguração de obra em alumínio 0,50 x 0,70 m | UND | 1 | 2.170,69 | 2.612,85 | 2.612,85 | 0,04 % |
| 11.2 | | SINAPI | BARRA DE APOIO LATERAL ARTICULADA, COM TRAVA, EM ACO INOX POLIDO, FIXADA NA PAREDE - FORNECIMENTO E INSTALAÇÃO. AF_01/2020 | UN | 8 | 636,79 | 766,50 | 6.132,00 | 0,08 % |
| 11.3 | 100875 | SINAPI | BANCO ARTICULADO, EM ACO INOX, PARA PCD, FIXADO NA PAREDE - FORNECIMENTO E INSTALAÇÃO. AF_01/2020 | UN | 2 | 1.175,95 | 1.415,49 | 2.830,98 | 0,04 % |
| 11.4 | 99816 | SINAPI | LIMPEZA DE TANQUE OU LAVATÓRIO DE LOUÇA ISOLADO, INCLUSIVE METAIS CORRESPONDENTES. AF_04/2019 | UN | 100 | 10,87 | 13,08 | 1.308,00 | 0,02 % |
| 11.5 | 99818 | SINAPI | LIMPEZA DE BACIA SANITÁRIA, BIDÊ OU MICTÓRIO EM LOUÇA, INCLUSIVE METAIS CORRESPONDENTES. AF_04/2019 | UN | 50 | 6,35 | 7,64 | 382,00 | 0,01 % |
| 11.6 | 99819 | SINAPI | LIMPEZA DE BANCADA DE PEDRA (MÁRMORE OU GRANITO). AF_04/2019 | m² | 36 | 20,37 | 24,51 | 882,36 | 0,01 % |
| 11.7 | 99811 | SINAPI | LIMPEZA DE CONTRAPISO COM VASSOURA A SECO. AF_04/2019 | m² | 807,5 | 4,28 | 5,15 | 4.158,62 | 0,06 % |
| 11.8 | 99826 | SINAPI | LIMPEZA DE FORRO REMOVÍVEL COM PANO ÚMIDO. AF_04/2019 | m² | 1795 | 1,86 | 2,23 | 4.002,85 | 0,05 % |
| 11.9 | 99821 | SINAPI | LIMPEZA DE JANELA DE VIDRO COM CAIXILHO EM AÇO/ALUMÍNIO/PVC. AF_04/2019 | m² | 200 | 3,57 | 4,29 | 858,00 | 0,01 % |
| 11.10 | 99804 | SINAPI | LIMPEZA DE PISO CERÂMICO OU PORCELANATO UTILIZANDO DETERGENTE NEUTRO E ESCOVAÇÃO MANUAL. AF_04/2019 | m² | 2373 | 6,51 | 7,83 | 18.580,59 | 0,25 % |
| 11.11 | 99822 | SINAPI | LIMPEZA DE PORTA DE MADEIRA. AF_04/2019 | m² | 840 | 1,21 | 1,45 | 1.218,00 | 0,02 % |
| 11.12 | 99807 | SINAPI | LIMPEZA DE REVESTIMENTO CERÂMICO EM PAREDE UTILIZANDO DETERGENTE NEUTRO E ESCOVAÇÃO MANUAL. AF_04/2019 | m² | 796 | 1,97 | 2,37 | 1.886,52 | 0,03 % |

Total sem BDI 6.140.930,90
Total do BDI 1.250.019,79
Total Geral 7.390.950,69



 MARCUS VINICIUS DA SILVA LYRA JUNIOR
 Setor de Engenharia

Av: 15 de Novembro - Centro - Guajará-Mirim / RO
 / marcuslyra2015@gmail.com



ID: 763819 e CRC: 6439DBC2

Obra
CONSTRUÇÃO DE 50 UNIDADES HABITACIONAIS SOCIAIS NO MUNICÍPIO DE GUAJARÁ-MIRIM

Bancos
SINAPI - 05/2025 - Rondônia

B.D.I.
20,37%

Encargos Sociais
Não Desonerado: 0,00%

Planilha Orçamentária Analítica

| | | | | | | | | | |
|---------------------|---------|---------|---|-------------------------------------|----------|-------------|------------|------------------|------------|
| 1 | | | ADMINISTRAÇÃO E CONTROLE DE OBRA | | | | | 175.326,94 | |
| 1.1 | Código | Banco | Descrição | Tipo | Und | Quant. | Valor Unit | Total | |
| Composição | CPP 130 | Próprio | ADMINISTRAÇÃO E CONTROLE DE OBRA | SERT - SERVIÇOS TÉCNICOS | MES | 1,0000000 | 7.637,04 | 7.637,04 | |
| Composição Auxiliar | 90776 | SINAPI | ENCARREGADO GERAL COM ENCARGOS COMPLEMENTARES | Livro SINAPI: Cálculos e Parâmetros | H | 160,0000000 | 28,59 | 4.574,40 | |
| Composição Auxiliar | 90777 | SINAPI | ENGENHEIRO CIVIL DE OBRA JUNIOR COM ENCARGOS COMPLEMENTARES | Livro SINAPI: Cálculos e Parâmetros | H | 23,1230000 | 132,45 | 3.062,64 | |
| | | | | MO sem LS => | 7.124,88 | LS => | 0,00 | MO com LS => | 7.124,88 |
| | | | | Valor do BDI => | 1.555,66 | | | Valor com BDI => | 9.192,70 |
| | | | | | | Quant. => | 18,0000000 | Preço Total => | 165.468,60 |

| 1.2 | Código Banco | | Descrição | Tipo | Und | Quant. | Valor Unit | Total | |
|------------|---------------|---------|--|--------------------------------------|---------------------|------------------|--------------------------|------------------|----------|
| Composição | DER - Próprio | | Programa de Gerenciamento de Risco - PGR | ASTU - ASSENTAMENTO DE TUBOS E PECAS | UND | 1,0000000 | 4.914,08 | 4.914,08 | |
| Insumo | DER -9748002 | Próprio | Programa de Gerenciamento de Risco - PGR (Substituindo o PPRA e PCMAT) - Deve atender as NR's 1, NR 9 e NR 18. | Serviços | UND | 1,0000000 | 4.914,08 | 4.914,08 | |
| | | | | MO sem LS => | 0,00 | LS => | 0,00 | MO com LS => | 0,00 |
| | | | | Valor do BDI => | 1.000,99 | | | Valor com BDI => | 5.915,07 |
| | | | | | Quant. => | 1,0000000 | Preço Total => | 5.915,07 | |

| 1.3 | Código | Banco | Descrição | Tipo | Und | Quant. | Valor Unit | Total | |
|------------|--------------|---------|---|--------------------------------------|--------|---------------------|------------------|--------------------------|-----------------|
| Composição | 9748003 | Próprio | Programa de Controle Médico e Saúde Ocupacional - PCMSO - Deve atender a NR 7 | ASTU - ASSENTAMENTO DE TUBOS E PECAS | UND | 1,0000000 | 3.275,96 | 3.275,96 | |
| Insumo | DER -9748003 | Próprio | Programa de Controle Médico e Saúde Ocupacional - PCMSO - Deve atender a NR 7 | Serviços | und | 1,0000000 | 3.275,96 | 3.275,96 | |
| | | | | MO sem LS => | 0,00 | LS => | 0,00 | MO com LS => | 0,00 |
| | | | | Valor do BDI => | 667,31 | | | Valor com BDI => | 3.943,27 |
| | | | | | | Quant. => | 1,0000000 | Preço Total => | 3.943,27 |

| | | | | | | | | | |
|---------------------|--------|--------|--|--|---------------|----------------|------------|------------------|----------|
| 2 | | | SERVIÇOS PRELIMINARES | | | | | 259.329,40 | |
| 2.1 | Código | Banco | Descrição | Tipo | Und | Quant. | Valor Unit | Total | |
| Composição | 98525 | SINAPI | LIMPEZA MECANIZADA DE CAMADA VEGETAL, VEGETAÇÃO E PEQUENAS ÁRVORES (DIÂMETRO DE TRONCO MENOR QUE 0,20 M), COM TRATOR DE ESTEIRAS. AF_03/2024 | Supressão Vegetal | m² | 1,0000000 | 0,72 | 0,72 | |
| Composição Auxiliar | 88441 | SINAPI | JARDINEIRO COM ENCARGOS COMPLEMENTARES | Livro SINAPI: Cálculos e Parâmetros | H | 0,0046000 | 26,45 | 0,12 | |
| Composição Auxiliar | 89031 | SINAPI | TRATOR DE ESTEIRAS, POTÊNCIA 100 HP, PESO OPERACIONAL 9,4 T, COM LÂMINA 2,19 M3 - CHI DIURNO. AF_06/2014 | Custos Horários Produtivo e Improdutivo dos Equipamentos | CHI | 0,0029000 | 84,06 | 0,24 | |
| Composição Auxiliar | 89032 | SINAPI | TRATOR DE ESTEIRAS, POTÊNCIA 100 HP, PESO OPERACIONAL 9,4 T, COM LÂMINA 2,19 M3 - CHP DIURNO. AF_06/2014 | Custos Horários Produtivo e Improdutivo dos Equipamentos | CHP | 0,0017000 | 212,69 | 0,36 | |
| | | | | MO sem LS => | 0,20 | LS => | 0,00 | MO com LS => | 0,20 |
| | | | | Valor do BDI => | 0,14 | | | Valor com BDI => | 0,86 |
| | | | | Quant. => | 2.500,0000000 | Preço Total => | | | 2.150,00 |

| 2.2 | Código | Banco | Descrição | Tipo | Und | Quant. | Valor Unit | Total | | |
|---------------------|----------|--------|--|--|-------|---------------|------------|------------------|-------|------------|
| Composição | 99059 | SINAPI | LOCAÇÃO CONVENCIONAL DE OBRA, UTILIZANDO GABARITO DE TÁBUAS CORRIDAS PONTALETADAS A CADA 2,00M - 2 UTILIZAÇÕES. AF_03/2024 | Locação de Obras | M | 1,0000000 | 68,77 | 68,77 | | |
| Composição Auxiliar | 88239 | SINAPI | AJUDANTE DE CARPINTEIRO COM ENCARGOS COMPLEMENTARES | Livro SINAPI: Cálculos e Parâmetros | H | 0,7247000 | 27,48 | 19,91 | | |
| Composição Auxiliar | 88262 | SINAPI | CARPINTEIRO DE FORMAS COM ENCARGOS COMPLEMENTARES | Livro SINAPI: Cálculos e Parâmetros | H | 0,7247000 | 29,80 | 21,59 | | |
| Composição Auxiliar | 91692 | SINAPI | SERRA CIRCULAR DE BANCADA COM MOTOR ELÉTRICO POTÊNCIA DE 5HP, COM COIFA PARA DISCO 10" - CHP DIURNO. AF_08/2015 | Custos Horários Produtivo e Improdutivo dos Equipamentos | CHP | 0,0070000 | 38,03 | 0,26 | | |
| Composição Auxiliar | 91693 | SINAPI | SERRA CIRCULAR DE BANCADA COM MOTOR ELÉTRICO POTÊNCIA DE 5HP, COM COIFA PARA DISCO 10" - CHI DIURNO. AF_08/2015 | Custos Horários Produtivo e Improdutivo dos Equipamentos | CHI | 0,0280000 | 35,82 | 1,00 | | |
| Composição Auxiliar | 94974 | SINAPI | CONCRETO MAGRO PARA LASTRO, TRAÇO 1:4,5:4,5 (EM MASSA SECA DE CIMENTO/ AREIA MÉDIA/ BRITA 1) - PREPARO MANUAL. AF_05/2021 | Produção de Concreto | m³ | 0,0040000 | 645,64 | 2,58 | | |
| Insumo | 00004417 | SINAPI | SARRAFO NAO APARELHADO *2,5 X 7* CM, EM MACARANDUBA/MASSARANDUBA, ANGELIM, PEROBA-ROSA OU EQUIVALENTE DA REGIAO - BRUTA | Material | M | 0,7445000 | 7,33 | 5,45 | | |
| Insumo | 00004433 | SINAPI | CAIBRO NAO APARELHADO *6 X 6* CM, EM MACARANDUBA/MASSARANDUBA, ANGELIM OU EQUIVALENTE DA REGIAO - BRUTA | Material | M | 0,4125000 | 26,36 | 10,87 | | |
| Insumo | 00005068 | SINAPI | PREGO DE ACO POLIDO COM CABECA 17 X 21 (2 X 11) | Material | KG | 0,1110000 | 18,64 | 2,06 | | |
| Insumo | 00007356 | SINAPI | TINTA LATEX ACRILICA PREMIUM, COR BRANCO FOSCO | Material | L | 0,0256000 | 32,76 | 0,83 | | |
| Insumo | 00010567 | SINAPI | TABUA *2,5 X 23* CM EM PINUS, MISTA OU EQUIVALENTE DA REGIAO - BRUTA | Material | M | 0,5500000 | 7,69 | 4,22 | | |
| | | | | MO sem LS => | 32,21 | LS => | 0,00 | MO com LS => | 32,21 | |
| | | | | Valor do BDI => | 14,00 | | | Valor com BDI => | 82,77 | |
| | | | | Quant. => | | 2.985,0000000 | | Preço Total => | | 247.068,45 |

| | | | | | | | | |
|---------------------|---------------|--------------|--|-------------------------------------|------------|---------------|-------------------|--------------|
| 2.3 | Código | Banco | Descrição | Tipo | Und | Quant. | Valor Unit | Total |
| Composição | 103689 | SINAPI | FORNECIMENTO E INSTALAÇÃO DE PLACA DE OBRA COM CHAPA GALVANIZADA E ESTRUTURA DE MADEIRA. AF_03/2022_PS | Sinalização Vertical Viária | m² | 1,0000000 | 465,22 | 465,22 |
| Composição Auxiliar | 102234 | SINAPI | PINTURA IMUNIZANTE PARA MADEIRA, 2 DEMÃOS. AF_01/2021 | Pintura em Madeira | m² | 0,5000000 | 26,76 | 13,38 |
| Composição Auxiliar | 88262 | SINAPI | CARPINTEIRO DE FORMAS COM ENCARGOS COMPLEMENTARES | Livro SINAPI: Cálculos e Parâmetros | H | 0,3729000 | 29,80 | 11,11 |
| Composição Auxiliar | 88316 | SINAPI | SERVENTE COM ENCARGOS COMPLEMENTARES | Livro SINAPI: Cálculos e Parâmetros | H | 1,1186000 | 25,95 | 29,02 |



| | | | | | | | | |
|--------|----------|--------|---|-----------------|-----------|----------------|------------------|----------|
| Insumo | 00004509 | SINAPI | SARRAFO *2,5 X 10* CM EM PINUS, MISTA OU EQUIVALENTE DA REGIAO - BRUTA | Material | M | 3,2083000 | 3,45 | 11,06 |
| Insumo | 00004813 | SINAPI | PLACA DE OBRA (PARA CONSTRUCAO CIVIL) EM CHAPA GALVANIZADA *N. 22*, ADESIVADA, DE *2,4 X 1,2* M (SEM POSTES PARA FIXACAO) | Material | m² | 1,0000000 | 400,00 | 400,00 |
| Insumo | 00005065 | SINAPI | PREGO DE ACO POLIDO COM CABECA 10 X 10 (7/8 X 17) | Material | KG | 0,0113000 | 35,45 | 0,40 |
| Insumo | 00005069 | SINAPI | PREGO DE ACO POLIDO COM CABECA 17 X 27 (2 1/2 X 11) | Material | KG | 0,0132000 | 18,99 | 0,25 |
| | | | | MO sem LS => | 34,00 | LS => | 0,00 | 34,00 |
| | | | | Valor do BDI => | 94,76 | | Valor com BDI => | 559,98 |
| | | | | Quant. => | 6,4800000 | Preço Total => | | 3.628,67 |

| 2.3 | Código | Banco | Descrição | Tipo | Und | Quant. | Valor Unit | Total |
|---------------------|----------------------|--------|---|---|-----------|----------------|------------------|----------|
| Composição | COMP- Próprio 066955 | | EXECUÇÃO DE DEPÓSITO EM CANTEIRO DE OBRA EM CHAPA DE MADEIRA COMPENSADA, NÃO INCLUSO MOBILIÁRIO. | ASTU - ASSENTAMENTO DE TUBOS E PECAS | m² | 1,0000000 | 897,55 | 897,55 |
| Composição Auxiliar | 101165 | SINAPI | ALVENARIA DE EMBASAMENTO COM BLOCO ESTRUTURAL DE CONCRETO, DE 14X19X29CM E ARGAMASSA DE ASSENTAMENTO COM PREPARO EM BETONEIRA. AF_05/2020 | Alvenarias Diversas | m³ | 0,0417000 | 1.203,20 | 50,17 |
| Composição Auxiliar | 91170 | SINAPI | FIXAÇÃO DE TUBOS HORIZONTAIS DE PVC ÁGUA, PVC ESGOTO, PVC ÁGUA PLUVIAL, CPVC, PPR, COBRE OU AÇO, DIÂMETROS MENORES OU IGUAIS A 40 MM, COM ABRAÇADEIRA METÁLICA RÍGIDA TIPO U PERFIL 1 1/4", FIXADA EM PERFILADO EM LAJE. AF_09/2023_PS | Rasgos e Fixações | M | 0,1325000 | 12,92 | 1,71 |
| Composição Auxiliar | 91173 | SINAPI | FIXAÇÃO DE TUBOS VERTICAIS DE PVC ÁGUA, PVC ESGOTO, PVC ÁGUA PLUVIAL, CPVC, PPR, COBRE OU AÇO, DIÂMETROS MENORES OU IGUAIS A 40 MM, COM ABRAÇADEIRA METÁLICA RÍGIDA TIPO U PERFIL 1 1/4", FIXADA EM PERFILADO EM PAREDE. AF_09/2023_PS | Rasgos e Fixações | M | 0,1722000 | 4,81 | 0,82 |
| Composição Auxiliar | 91341 | SINAPI | PORTA EM ALUMÍNIO DE ABRIR TIPO VENEZIANA COM GUARNIÇÃO, FIXAÇÃO COM PARAFUSOS - FORNECIMENTO E INSTALAÇÃO. AF_12/2019 | Esquadrias - Portas | m² | 0,1530000 | 1.094,10 | 167,39 |
| Composição Auxiliar | 91852 | SINAPI | ELETRODUTO FLEXÍVEL CORRUGADO, PVC, DN 20 MM (1/2"), PARA CIRCUITOS TERMINAIS, INSTALADO EM PAREDE - FORNECIMENTO E INSTALAÇÃO. AF_03/2023 | Instalações Elétricas - Eletrodutos Embutidos, Cabos, Caixas, Tomadas e Interruptores | M | 0,6620000 | 9,89 | 6,54 |
| Composição Auxiliar | 91862 | SINAPI | ELETRODUTO RÍGIDO ROSCÁVEL, PVC, DN 20 MM (1/2"), PARA CIRCUITOS TERMINAIS, INSTALADO EM FORRO - FORNECIMENTO E INSTALAÇÃO. AF_03/2023 | Instalações Elétricas - Eletrodutos Embutidos, Cabos, Caixas, Tomadas e Interruptores | M | 0,1325000 | 10,34 | 1,37 |
| Composição Auxiliar | 91870 | SINAPI | ELETRODUTO RÍGIDO ROSCÁVEL, PVC, DN 20 MM (1/2"), PARA CIRCUITOS TERMINAIS, INSTALADO EM PAREDE - FORNECIMENTO E INSTALAÇÃO. AF_03/2023 | Instalações Elétricas - Eletrodutos Embutidos, Cabos, Caixas, Tomadas e Interruptores | M | 0,1722000 | 13,83 | 2,38 |
| Composição Auxiliar | 91924 | SINAPI | CABO DE COBRE FLEXÍVEL ISOLADO, 1,5 MM², ANTI-CHAMA 450/750 V, PARA CIRCUITOS TERMINAIS - FORNECIMENTO E INSTALAÇÃO. AF_03/2023 | Instalações Elétricas - Eletrodutos Embutidos, Cabos, Caixas, Tomadas e Interruptores | M | 0,6755000 | 3,51 | 2,37 |
| Composição Auxiliar | 92023 | SINAPI | INTERRUPTOR SIMPLES (1 MÓDULO) COM 1 TOMADA DE EMBUTIR 2P+T 10 A, INCLUINDO SUPORTE E PLACA - FORNECIMENTO E INSTALAÇÃO. AF_03/2023 | Instalações Elétricas - Eletrodutos Embutidos, Cabos, Caixas, Tomadas e Interruptores | UN | 0,6620000 | 56,56 | 37,44 |
| Composição Auxiliar | 92543 | SINAPI | TRAMA DE MADEIRA COMPOSTA POR TERÇAS PARA TELHADOS DE ATÉ 2 ÁGUAS PARA TELHA ONDULADA DE FIBROCIMENTO, METÁLICA, PLÁSTICA OU TERMOACÚSTICA, INCLUSO TRANSPORTE VERTICAL. AF_07/2019 | Estrutura e Trama para Cobertura | m² | 1,7192000 | 24,20 | 41,60 |
| Composição Auxiliar | 93358 | SINAPI | ESCAVAÇÃO MANUAL DE VALA. AF_09/2024 | Escavação de Valas | m³ | 0,0404000 | 102,65 | 4,14 |
| Composição Auxiliar | 93382 | SINAPI | REATERRO MANUAL DE VALAS, COM COMPACTADOR DE SOLOS DE PERCUSSÃO. AF_08/2023 | Aterro e Reaterro de Valas | m³ | 0,0106000 | 31,29 | 0,33 |
| Composição Auxiliar | 94210 | SINAPI | TELHAMENTO COM TELHA ONDULADA DE FIBROCIMENTO E = 6 MM, COM RECOBRIMENTO LATERAL DE 1 1/4 DE ONDA PARA TELHADO COM INCLINAÇÃO MÁXIMA DE 10°, COM ATÉ 2 ÁGUAS, INCLUSO IÇAMENTO. AF_07/2019 | Telhamento para Cobertura | m² | 1,7192000 | 49,04 | 84,30 |
| Composição Auxiliar | 94559 | SINAPI | JANELA DE AÇO TIPO BASCULANTE, PARA VIDROS (VIDROS NÃO INCLUSOS), BATENTE/ REQUADRO INCLUSO (6,5 A 14 CM), DIMENSÕES 60X60 CM, COM COM PINTURA ANTICORROSIVA, SEM ACABAMENTO, COM FERRAGENS, FIXAÇÃO COM ARGAMASSA, EXCLUSIVE CONTRAMARCO - FORNECIMENTO E INSTALAÇÃO. AF_11/2024 | Esquadrias - Janelas | m² | 0,0662000 | 759,32 | 50,26 |
| Composição Auxiliar | 95240 | SINAPI | LASTRO DE CONCRETO MAGRO, APLICADO EM PISOS, LAJES SOBRE SOLO OU RADIER, ESPESSURA DE 3 CM. AF_01/2024 | Lastro | m² | 0,0093000 | 25,23 | 0,23 |
| Composição Auxiliar | 95241 | SINAPI | LASTRO DE CONCRETO MAGRO, APLICADO EM PISOS, LAJES SOBRE SOLO OU RADIER, ESPESSURA DE 5 CM. AF_01/2024 | Lastro | m² | 1,5110000 | 49,06 | 74,12 |
| Composição Auxiliar | 95805 | SINAPI | CONDULETE DE PVC, TIPO B, PARA ELETRODUTO DE PVC SOLDÁVEL DN 25 MM (3/4"), APARENTE - FORNECIMENTO E INSTALAÇÃO. AF_10/2022 | Instalações Elétricas - Eletrodutos, Conexões e Conduletes Aparentes | UN | 0,1325000 | 23,55 | 3,12 |
| Composição Auxiliar | 98441 | SINAPI | PAREDE DE MADEIRA COMPENSADA PARA CONSTRUÇÃO TEMPORÁRIA EM CHAPA SIMPLES, EXTERNA, SEM VÃO. AF_03/2024 | Instalações para Canteiros de Obras | m² | 0,5136000 | 110,01 | 56,50 |
| Composição Auxiliar | 98445 | SINAPI | PAREDE DE MADEIRA COMPENSADA PARA CONSTRUÇÃO TEMPORÁRIA EM CHAPA SIMPLES, EXTERNA, COM ÁREA LÍQUIDA MAIOR OU IGUAL A 6 M², COM VÃO. AF_03/2024 | Instalações para Canteiros de Obras | m² | 0,8023000 | 126,69 | 101,64 |
| Composição Auxiliar | 98446 | SINAPI | PAREDE DE MADEIRA COMPENSADA PARA CONSTRUÇÃO TEMPORÁRIA EM CHAPA SIMPLES, EXTERNA, COM ÁREA LÍQUIDA MENOR QUE 6 M², COM VÃO. AF_03/2024 | Instalações para Canteiros de Obras | m² | 0,6255000 | 158,14 | 98,91 |
| Composição Auxiliar | 97586 | SINAPI | LUMINÁRIA TIPO CALHA, DE SOBREPOR, COM 2 LÂMPADAS TUBULARES FLUORESCENTES DE 36 W, COM REATOR DE PARTIDA RÁPIDA - FORNECIMENTO E INSTALAÇÃO. AF_02/2020 | INEL - INSTALAÇÃO ELÉTRICA/ELETRIFICAÇÃO E ILUMINAÇÃO EXTERNA | UN | 0,0662000 | 160,26 | 10,60 |
| Composição Auxiliar | 98442 | SINAPI | PAREDE DE MADEIRA COMPENSADA PARA CONSTRUÇÃO TEMPORÁRIA EM CHAPA SIMPLES, EXTERNA, COM ÁREA LÍQUIDA MENOR QUE 6 M², SEM VÃO. AF_05/2018 | CANT - CANTEIRO DE OBRAS | m² | 0,5911000 | 169,66 | 100,28 |
| Insumo | 00011455 | SINAPI | FERROLHO COM FECHO / TRINCO REDONDO, EM ACO GALVANIZADO / ZINCADO, DE SOBREPOR, COM COMPRIMENTO DE 8" E ESPESSURA MINIMA DA CHAPA DE 1,50 MM | Material | UN | 0,0662000 | 20,14 | 1,33 |
| | | | | MO sem LS => | 194,87 | LS => | 0,00 | 194,87 |
| | | | | Valor do BDI => | 182,83 | | Valor com BDI => | 1.080,38 |
| | | | | Quant. => | 6,0000000 | Preço Total => | | 6.482,28 |

| | | | | | | | | |
|------------|--------|--------|---|---|-----|-----------|------------|--------------|
| 3 | | | INFRAESTRUTURA | | | | | 1.069.796,39 |
| 3.1 | | | RADIER | | | | | 1.069.796,39 |
| 3.1.1 | Código | Banco | Descrição | Tipo | Und | Quant. | Valor Unit | Total |
| Composição | 96521 | SINAPI | ESCAVAÇÃO MECANIZADA PARA BLOCO DE COROAMENTO OU SAPATA COM RETROESCAVADEIRA (INCLUINDO ESCAVAÇÃO PARA COLOCAÇÃO DE FÔRMAS). AF_01/2024 | Fundações Rasas (Blocos, Sapatas, Vigas Baldrame) | m³ | 1,0000000 | 43,19 | 43,19 |



| | | | | | | | | |
|---------------------|-------|--------|---|--|-------|-----------|-------------|--------------------------|
| Composição Auxiliar | 5678 | SINAPI | RETROESCAVADEIRA SOBRE RODAS COM CARREGADEIRA, TRAÇÃO 4X4, POTÊNCIA LÍQ. 88 HP, CAÇAMBA CARREG. CAP. MÍN. 1 M3, CAÇAMBA RETRO CAP. 0,26 M3, PESO OPERACIONAL MÍN. 6.674 KG, PROFUNDIDADE ESCAVAÇÃO MÁX. 4,37 M - CHP DIURNO. AF_06/2014 | Custos Horários Produtivo e Improdutivo dos Equipamentos | CHP | 0,1920000 | 153,64 | 29,49 |
| Composição Auxiliar | 5679 | SINAPI | RETROESCAVADEIRA SOBRE RODAS COM CARREGADEIRA, TRAÇÃO 4X4, POTÊNCIA LÍQ. 88 HP, CAÇAMBA CARREG. CAP. MÍN. 1 M3, CAÇAMBA RETRO CAP. 0,26 M3, PESO OPERACIONAL MÍN. 6.674 KG, PROFUNDIDADE ESCAVAÇÃO MÁX. 4,37 M - CHI DIURNO. AF_06/2014 | Custos Horários Produtivo e Improdutivo dos Equipamentos | CHI | 0,0960000 | 64,95 | 6,23 |
| Composição Auxiliar | 88309 | SINAPI | PEDREIRO COM ENCARGOS COMPLEMENTARES | Livro SINAPI: Cálculos e Parâmetros | H | 0,1050000 | 30,21 | 3,17 |
| Composição Auxiliar | 88316 | SINAPI | SERVEANTE COM ENCARGOS COMPLEMENTARES | Livro SINAPI: Cálculos e Parâmetros | H | 0,1660000 | 25,95 | 4,30 |
| | | | | MO sem LS => | 12,74 | LS => | 0,00 | 12,74 |
| | | | | Valor do BDI => | 8,79 | | | 51,98 |
| | | | | | | Quant. => | 626,5000000 | Preço Total => 32.565,47 |

| 3.1.2 | Código | Banco | Descrição | Tipo | Und | Quant. | Valor Unit | Total |
|---------------------|--------|--------|---|--|------|-----------|---------------|--------------------------|
| Composição | 97083 | SINAPI | COMPACTAÇÃO MECÂNICA DE SOLO PARA EXECUÇÃO DE RADIER, PISO DE CONCRETO OU LAJE SOBRE SOLO, COM COMPACTADOR DE SOLOS A PERCUSSÃO. AF_09/2021 | Radier, Piso de Concreto e Laje sobre Solo | m² | 1,0000000 | 3,87 | 3,87 |
| Composição Auxiliar | 88309 | SINAPI | PEDREIRO COM ENCARGOS COMPLEMENTARES | Livro SINAPI: Cálculos e Parâmetros | H | 0,0450000 | 30,21 | 1,35 |
| Composição Auxiliar | 88316 | SINAPI | SERVEANTE COM ENCARGOS COMPLEMENTARES | Livro SINAPI: Cálculos e Parâmetros | H | 0,0890000 | 25,95 | 2,30 |
| Composição Auxiliar | 95264 | SINAPI | COMPACTADOR DE SOLOS DE PERCUSSÃO (SOQUETE) COM MOTOR A GASOLINA, POTÊNCIA 3 CV - CHP DIURNO. AF_09/2016 | Custos Horários Produtivo e Improdutivo dos Equipamentos | CHP | 0,0250000 | 7,46 | 0,18 |
| Composição Auxiliar | 95265 | SINAPI | COMPACTADOR DE SOLOS DE PERCUSSÃO (SOQUETE) COM MOTOR A GASOLINA, POTÊNCIA 3 CV - CHI DIURNO. AF_09/2016 | Custos Horários Produtivo e Improdutivo dos Equipamentos | CHI | 0,0420000 | 1,04 | 0,04 |
| | | | | MO sem LS => | 2,64 | LS => | 0,00 | 2,64 |
| | | | | Valor do BDI => | 0,78 | | | 4,65 |
| | | | | | | Quant. => | 2.847,0000000 | Preço Total => 13.238,55 |

| 3.1.3 | Código | Banco | Descrição | Tipo | Und | Quant. | Valor Unit | Total |
|---------------------|----------|--------|--|--|------|-----------|---------------|-------------------------|
| Composição | 97087 | SINAPI | CAMADA SEPARADORA PARA EXECUÇÃO DE RADIER, PISO DE CONCRETO OU LAJE SOBRE SOLO, EM LONA PLÁSTICA. AF_09/2021 | Radier, Piso de Concreto e Laje sobre Solo | m² | 1,0000000 | 2,56 | 2,56 |
| Composição Auxiliar | 88309 | SINAPI | PEDREIRO COM ENCARGOS COMPLEMENTARES | Livro SINAPI: Cálculos e Parâmetros | H | 0,0140000 | 30,21 | 0,42 |
| Composição Auxiliar | 88316 | SINAPI | SERVEANTE COM ENCARGOS COMPLEMENTARES | Livro SINAPI: Cálculos e Parâmetros | H | 0,0050000 | 25,95 | 0,12 |
| Insumo | 00042408 | SINAPI | LONA PLASTICA EXTRA FORTE PRETA, E = 200 MICRA | Material | m² | 1,0400000 | 1,95 | 2,02 |
| | | | | MO sem LS => | 0,40 | LS => | 0,00 | 0,40 |
| | | | | Valor do BDI => | 0,52 | | | 3,08 |
| | | | | | | Quant. => | 2.847,0000000 | Preço Total => 8.768,76 |

| 3.1.4 | Código | Banco | Descrição | Tipo | Und | Quant. | Valor Unit | Total |
|---------------------|----------|--------|---|--|-------|-----------|-------------|--------------------------|
| Composição | 96624 | SINAPI | LASTRO COM MATERIAL GRANULAR (PEDRA BRITADA N.2), APLICADO EM PISOS OU LAJES SOBRE SOLO, ESPESSURA DE *10 CM*. AF_01/2024 | Lastro | m³ | 1,0000000 | 300,55 | 300,55 |
| Composição Auxiliar | 88309 | SINAPI | PEDREIRO COM ENCARGOS COMPLEMENTARES | Livro SINAPI: Cálculos e Parâmetros | H | 1,5790000 | 30,21 | 47,70 |
| Composição Auxiliar | 88316 | SINAPI | SERVEANTE COM ENCARGOS COMPLEMENTARES | Livro SINAPI: Cálculos e Parâmetros | H | 0,6340000 | 25,95 | 16,45 |
| Composição Auxiliar | 91277 | SINAPI | PLACA VIBRATÓRIA REVERSÍVEL COM MOTOR 4 TEMPOS A GASOLINA, FORÇA CENTRÍFUGA DE 25 KN (2500 KGF), POTÊNCIA 5,5 CV - CHP DIURNO. AF_08/2015 | Custos Horários Produtivo e Improdutivo dos Equipamentos | CHP | 0,0320000 | 11,70 | 0,37 |
| Composição Auxiliar | 91278 | SINAPI | PLACA VIBRATÓRIA REVERSÍVEL COM MOTOR 4 TEMPOS A GASOLINA, FORÇA CENTRÍFUGA DE 25 KN (2500 KGF), POTÊNCIA 5,5 CV - CHI DIURNO. AF_08/2015 | Custos Horários Produtivo e Improdutivo dos Equipamentos | CHI | 0,0300000 | 0,87 | 0,02 |
| Insumo | 00004718 | SINAPI | PEDRA BRITADA N. 2 (19 A 38 MM) POSTO PEDREIRA/FORNECEDOR, SEM FRETE | Material | m³ | 1,1900000 | 198,33 | 236,01 |
| | | | | MO sem LS => | 47,29 | LS => | 0,00 | 47,29 |
| | | | | Valor do BDI => | 61,22 | | | 361,77 |
| | | | | | | Quant. => | 134,5000000 | Preço Total => 48.658,06 |

| 3.1.5 | Código | Banco | Descrição | Tipo | Und | Quant. | Valor Unit | Total |
|---------------------|----------|--------|---|--|-------|-----------|-------------|--------------------------|
| Composição | 97086 | SINAPI | FABRICAÇÃO, MONTAGEM E DESMONTAGEM DE FORMA PARA RADIER, PISO DE CONCRETO OU LAJE SOBRE SOLO, EM MADEIRA SERRADA, 4 UTILIZAÇÕES. AF_09/2021 | Radier, Piso de Concreto e Laje sobre Solo | m² | 1,0000000 | 141,66 | 141,66 |
| Composição Auxiliar | 88239 | SINAPI | AJUDANTE DE CARPINTEIRO COM ENCARGOS COMPLEMENTARES | Livro SINAPI: Cálculos e Parâmetros | H | 1,4440000 | 27,48 | 39,68 |
| Composição Auxiliar | 88262 | SINAPI | CARPINTEIRO DE FORMAS COM ENCARGOS COMPLEMENTARES | Livro SINAPI: Cálculos e Parâmetros | H | 2,3570000 | 29,80 | 70,23 |
| Insumo | 00002692 | SINAPI | DESMOLDANTE PROTETOR PARA FORMAS DE MADEIRA, DE BASE OLEOSA EMULSIONADA EM AGUA | Material | L | 0,0170000 | 9,09 | 0,15 |
| Insumo | 00004491 | SINAPI | PONTELETE *7,5 X 7,5* CM EM PINUS, MISTA OU EQUIVALENTE DA REGIAO - BRUTA | Material | M | 0,3700000 | 6,80 | 2,51 |
| Insumo | 00004517 | SINAPI | SARRAFO *2,5 X 7,5* CM EM PINUS, MISTA OU EQUIVALENTE DA REGIAO - BRUTA | Material | M | 0,4400000 | 2,38 | 1,04 |
| Insumo | 00005068 | SINAPI | PREGO DE ACO POLIDO COM CABECA 17 X 21 (2 X 11) | Material | KG | 0,0950000 | 18,64 | 1,77 |
| Insumo | 00006193 | SINAPI | TABUA NAO APARELHADA *2,5 X 20* CM, EM MACARANDUBA/MASSARANDUBA, ANGELIM OU EQUIVALENTE DA REGIAO - BRUTA | Material | M | 1,3800000 | 19,05 | 26,28 |
| | | | | MO sem LS => | 81,70 | LS => | 0,00 | 81,70 |
| | | | | Valor do BDI => | 28,85 | | | 170,51 |
| | | | | | | Quant. => | 333,5000000 | Preço Total => 56.865,08 |

| 3.1.6 | Código | Banco | Descrição | Tipo | Und | Quant. | Valor Unit | Total |
|---------------------|--------|--------|--|--|-----|-----------|------------|-------|
| Composição | 92769 | SINAPI | ARMAÇÃO DE LAJE DE ESTRUTURA CONVENCIONAL DE CONCRETO ARMADO UTILIZANDO AÇO CA-50 DE 6,3 MM - MONTAGEM. AF_06/2022 | Armação para Estruturas de Concreto Armado | KG | 1,0000000 | 15,59 | 15,59 |
| Composição Auxiliar | 88238 | SINAPI | AJUDANTE DE ARMADOR COM ENCARGOS COMPLEMENTARES | Livro SINAPI: Cálculos e Parâmetros | H | 0,0098000 | 27,63 | 0,27 |
| Composição Auxiliar | 88245 | SINAPI | ARMADOR COM ENCARGOS COMPLEMENTARES | Livro SINAPI: Cálculos e Parâmetros | H | 0,0597000 | 30,00 | 1,79 |



| | | | | | | | | |
|---------------------|----------|--------|--|--|-----------------|-----------|---------------------|--------------------------|
| Composição Auxiliar | 92801 | SINAPI | CORTE E DOBRA DE AÇO CA-50, DIÂMETRO DE 6,3 MM. AF_06/2022 | Armação para Estruturas de Concreto Armado | KG | 1,0000000 | 12,55 | 12,55 |
| Insumo | 00039017 | SINAPI | ESPACADOR / DISTANCIADOR CIRCULAR COM ENTRADA LATERAL, EM PLASTICO, PARA VERGALHAO *4,2 A 12,5" MM, COBRIMENTO 20 MM | Material | UN | 1,3330000 | 0,22 | 0,29 |
| Insumo | 00043132 | SINAPI | ARAME RECOZIDO 16 BWG, D = 1,65 MM (0,016 KG/M) OU 18 BWG, D = 1,25 MM (0,01 KG/M) | Material | KG | 0,0250000 | 27,81 | 0,69 |
| | | | | | MO sem LS => | 2,31 | LS => | 0,00 |
| | | | | | Valor do BDI => | 3,17 | MO com LS => | 2,31 |
| | | | | | | | Valor com BDI => | 18,76 |
| | | | | | | | Quant. => | Preço Total => |
| | | | | | | | ##### | 339.556,00 |

| 3.1.7 | Código | Banco | Descrição | Tipo | Und | Quant. | Valor Unit | Total |
|---------------------|----------|--------|--|--|-----------------|-----------|---------------------|--------------------------|
| Composição | 92762 | SINAPI | ARMAÇÃO DE PILAR OU VIGA DE ESTRUTURA CONVENCIONAL DE CONCRETO ARMADO UTILIZANDO AÇO CA-50 DE 10,0 MM - MONTAGEM. AF_06/2022 | Armação para Estruturas de Concreto Armado | KG | 1,0000000 | 13,71 | 13,71 |
| Composição Auxiliar | 88238 | SINAPI | AJUDANTE DE ARMADOR COM ENCARGOS COMPLEMENTARES | Livro SINAPI: Cálculos e Parâmetros | H | 0,0064000 | 27,63 | 0,17 |
| Composição Auxiliar | 88245 | SINAPI | ARMADOR COM ENCARGOS COMPLEMENTARES | Livro SINAPI: Cálculos e Parâmetros | H | 0,0392000 | 30,00 | 1,17 |
| Composição Auxiliar | 92803 | SINAPI | CORTE E DOBRA DE AÇO CA-50, DIÂMETRO DE 10,0 MM. AF_06/2022 | Armação para Estruturas de Concreto Armado | KG | 1,0000000 | 11,57 | 11,57 |
| Insumo | 00039017 | SINAPI | ESPACADOR / DISTANCIADOR CIRCULAR COM ENTRADA LATERAL, EM PLASTICO, PARA VERGALHAO *4,2 A 12,5" MM, COBRIMENTO 20 MM | Material | UN | 0,5430000 | 0,22 | 0,11 |
| Insumo | 00043132 | SINAPI | ARAME RECOZIDO 16 BWG, D = 1,65 MM (0,016 KG/M) OU 18 BWG, D = 1,25 MM (0,01 KG/M) | Material | KG | 0,0250000 | 27,81 | 0,69 |
| | | | | | MO sem LS => | 1,20 | LS => | 0,00 |
| | | | | | Valor do BDI => | 2,79 | MO com LS => | 1,20 |
| | | | | | | | Valor com BDI => | 16,50 |
| | | | | | | | Quant. => | Preço Total => |
| | | | | | | | 1.430,0000000 | 23.595,00 |

| 3.1.8 | Código | Banco | Descrição | Tipo | Und | Quant. | Valor Unit | Total |
|---------------------|----------|--------|---|--|-----------------|-----------|---------------------|--------------------------|
| Composição | 92759 | SINAPI | ARMAÇÃO DE PILAR OU VIGA DE ESTRUTURA CONVENCIONAL DE CONCRETO ARMADO UTILIZANDO AÇO CA-60 DE 5,0 MM - MONTAGEM. AF_06/2022 | Armação para Estruturas de Concreto Armado | KG | 1,0000000 | 16,92 | 16,92 |
| Composição Auxiliar | 88238 | SINAPI | AJUDANTE DE ARMADOR COM ENCARGOS COMPLEMENTARES | Livro SINAPI: Cálculos e Parâmetros | H | 0,0175000 | 27,63 | 0,48 |
| Composição Auxiliar | 88245 | SINAPI | ARMADOR COM ENCARGOS COMPLEMENTARES | Livro SINAPI: Cálculos e Parâmetros | H | 0,1069000 | 30,00 | 3,20 |
| Composição Auxiliar | 92800 | SINAPI | CORTE E DOBRA DE AÇO CA-60, DIÂMETRO DE 5,0 MM. AF_06/2022 | Armação para Estruturas de Concreto Armado | KG | 1,0000000 | 12,29 | 12,29 |
| Insumo | 00039017 | SINAPI | ESPACADOR / DISTANCIADOR CIRCULAR COM ENTRADA LATERAL, EM PLASTICO, PARA VERGALHAO *4,2 A 12,5" MM, COBRIMENTO 20 MM | Material | UN | 1,1900000 | 0,22 | 0,26 |
| Insumo | 00043132 | SINAPI | ARAME RECOZIDO 16 BWG, D = 1,65 MM (0,016 KG/M) OU 18 BWG, D = 1,25 MM (0,01 KG/M) | Material | KG | 0,0250000 | 27,81 | 0,69 |
| | | | | | MO sem LS => | 4,20 | LS => | 0,00 |
| | | | | | Valor do BDI => | 3,44 | MO com LS => | 4,20 |
| | | | | | | | Valor com BDI => | 20,36 |
| | | | | | | | Quant. => | Preço Total => |
| | | | | | | | 195,0000000 | 3.970,20 |

| 3.1.9 | Código | Banco | Descrição | Tipo | Und | Quant. | Valor Unit | Total |
|---------------------|----------|---------|---|--|-----------------|-----------|---------------------|--------------------------|
| Composição | C 0058 | Próprio | CONCRETAGEM DE RADIER, PISO DE CONCRETO OU LAJE SOBRE SOLO. FCK 20 MPA | ASTU - ASSENTAMENTO DE TUBOS E PECAS | M³ | 1,0000000 | 854,63 | 854,63 |
| Composição Auxiliar | 90587 | SINAPI | VIBRADOR DE IMERSÃO, DIÂMETRO DE PONTEIRA 45MM, MOTOR ELÉTRICO TRIFÁSICO POTÊNCIA DE 2 CV - CHI DIURNO. AF_06/2015 | Custos Horários Produtivo e Improdutivo dos Equipamentos | CHI | 0,0490000 | 0,53 | 0,02 |
| Composição Auxiliar | 90586 | SINAPI | VIBRADOR DE IMERSÃO, DIÂMETRO DE PONTEIRA 45MM, MOTOR ELÉTRICO TRIFÁSICO POTÊNCIA DE 2 CV - CHP DIURNO. AF_06/2015 | Custos Horários Produtivo e Improdutivo dos Equipamentos | CHP | 0,0530000 | 1,68 | 0,08 |
| Composição Auxiliar | 88316 | SINAPI | SERVENTE COM ENCARGOS COMPLEMENTARES | Livro SINAPI: Cálculos e Parâmetros | H | 0,4110000 | 25,95 | 10,66 |
| Composição Auxiliar | 88309 | SINAPI | PEDREIRO COM ENCARGOS COMPLEMENTARES | Livro SINAPI: Cálculos e Parâmetros | H | 0,4110000 | 30,21 | 12,41 |
| Insumo | 00034492 | SINAPI | CONCRETO USINADO BOMBEAVEL, CLASSE DE RESISTENCIA C20, COM BRITA 0 E 1, SLUMP = 100 +/- 20 MM, EXCLUI SERVICO DE BOMBEAMENTO (NBR 8953) | Material | m³ | 1,0600000 | 784,40 | 831,46 |
| | | | | | MO sem LS => | 16,83 | LS => | 0,00 |
| | | | | | Valor do BDI => | 174,08 | MO com LS => | 16,83 |
| | | | | | | | Valor com BDI => | 1.028,71 |
| | | | | | | | Quant. => | Preço Total => |
| | | | | | | | 454,0000000 | 467.034,34 |

| 3.1.10 | Código | Banco | Descrição | Tipo | Und | Quant. | Valor Unit | Total |
|---------------------|--------|--------|---|--|-----------------|-----------|---------------------|--------------------------|
| Composição | 93382 | SINAPI | REATERRO MANUAL DE VALAS, COM COMPACTADOR DE SOLOS DE PERCUSSÃO. AF_08/2023 | Aterro e Reaterro de Valas | m³ | 1,0000000 | 31,29 | 31,29 |
| Composição Auxiliar | 5901 | SINAPI | CAMINHÃO PIPA 10.000 L TRUCADO, PESO BRUTO TOTAL 23.000 KG, CARGA ÚTIL MÁXIMA 15.935 KG, DISTÂNCIA ENTRE EIXOS 4,8 M, POTÊNCIA 230 CV, INCLUSIVE TANQUE DE AÇO PARA TRANSPORTE DE ÁGUA - CHP DIURNO. AF_06/2014 | Custos Horários Produtivo e Improdutivo dos Equipamentos | CHP | 0,0054000 | 357,63 | 1,93 |
| Composição Auxiliar | 5903 | SINAPI | CAMINHÃO PIPA 10.000 L TRUCADO, PESO BRUTO TOTAL 23.000 KG, CARGA ÚTIL MÁXIMA 15.935 KG, DISTÂNCIA ENTRE EIXOS 4,8 M, POTÊNCIA 230 CV, INCLUSIVE TANQUE DE AÇO PARA TRANSPORTE DE ÁGUA - CHI DIURNO. AF_06/2014 | Custos Horários Produtivo e Improdutivo dos Equipamentos | CHI | 0,0006000 | 84,92 | 0,05 |
| Composição Auxiliar | 88316 | SINAPI | SERVENTE COM ENCARGOS COMPLEMENTARES | Livro SINAPI: Cálculos e Parâmetros | H | 0,7866000 | 25,95 | 20,41 |
| Composição Auxiliar | 91533 | SINAPI | COMPACTADOR DE SOLOS DE PERCUSSÃO (SOQUETE) COM MOTOR A GASOLINA 4 TEMPOS, POTÊNCIA 4 CV - CHP DIURNO. AF_08/2015 | Custos Horários Produtivo e Improdutivo dos Equipamentos | CHP | 0,1962000 | 45,37 | 8,90 |
| | | | | | MO sem LS => | 20,34 | LS => | 0,00 |
| | | | | | Valor do BDI => | 6,37 | MO com LS => | 20,34 |
| | | | | | | | Valor com BDI => | 37,66 |
| | | | | | | | Quant. => | Preço Total => |
| | | | | | | | 34,0000000 | 1.280,44 |

| 3.1.11 | Código | Banco | Descrição | Tipo | Und | Quant. | Valor Unit | Total |
|---------------------|--------|--------|--|--|-----|-----------|------------|-----------|
| 3.1.11.1 | | | IMPERMEABILIZAÇÃO DE RADIER | | | | | 74.264,49 |
| Composição | 98555 | SINAPI | IMPERMEABILIZAÇÃO DE SUPERFÍCIE COM ARGAMASSA POLIMÉRICA / MEMBRANA ACRÍLICA, 3 DEMÃOS. AF_09/2023 | Impermeabilização, Proteção Mecânica e Tratamento de Junta | m² | 1,0000000 | 37,21 | 37,21 |
| Composição Auxiliar | 88243 | SINAPI | AJUDANTE ESPECIALIZADO COM ENCARGOS COMPLEMENTARES | Livro SINAPI: Cálculos e Parâmetros | H | 0,1362000 | 27,83 | 3,79 |
| Composição Auxiliar | 88270 | SINAPI | IMPERMEABILIZADOR COM ENCARGOS COMPLEMENTARES | Livro SINAPI: Cálculos e Parâmetros | H | 0,6039000 | 30,48 | 18,40 |

| | | | | | | | | | |
|--------|----------|--------|---|-----------------|-------|-----------|---------------|------------------|-----------|
| Insumo | 00000135 | SINAPI | ARGAMASSA POLIMERICA IMPERMEABILIZANTE SEMIFLEXIVEL, BICOMPONENTE, A BASE DE CIMENTO E ADITIVOS | Material | KG | 3,4615000 | 4,34 | 15,02 | |
| | | | | MO sem LS => | 16,55 | LS => | 0,00 | MO com LS => | 16,55 |
| | | | | Valor do BDI => | 7,57 | | | Valor com BDI => | 44,78 |
| | | | | | | Quant. => | 1.581.0000000 | Preço Total => | 70.797,18 |

| 3.1.11.2 | Código | Banco | Descrição | Tipo | Und | Quant. | Valor Unit | Total | |
|------------|----------|---------|---|--------------------------------------|------|-----------|-------------|------------------|----------|
| Composição | C 0059 | Próprio | VEU DE POLIESTER PARA IMPERMEABILIZACAO | ASTU - ASSENTAMENTO DE TUBOS E PECAS | m² | 1,0000000 | 12,47 | 12,47 | |
| Insumo | 00004030 | SINAPI | VEU DE POLIESTER PARA IMPERMEABILIZACAO | Material | m² | 1,0000000 | 12,47 | 12,47 | |
| | | | | MO sem LS => | 0,00 | LS => | 0,00 | MO com LS => | 0,00 |
| | | | | Valor do BDI => | 2,54 | | | Valor com BDI => | 15,01 |
| | | | | | | Quant. => | 231,0000000 | Preço Total => | 3.467,31 |

| 4 | | | SUPERESTRUTURAS | | | | | 721.316,76 | |
|---------------------|----------|--------|--|---|--------|-----------|-------------|------------------|-----------|
| 4.1 | Código | Banco | Descrição | Tipo | Und | Quant. | Valor Unit | Total | |
| Composição | 92427 | SINAPI | MONTAGEM E DESMONTAGEM DE FÔRMA DE PILARES RETANGULARES E ESTRUTURAS SIMILARES, PÉ-DIREITO SIMPLES, EM CHAPA DE MADEIRA COMPENSADA RESINADA, 8 UTILIZAÇÕES. AF_09/2020 | Fôrmas para Estruturas de Concreto Armado | m² | 1,0000000 | 84,71 | 84,71 | |
| Composição Auxiliar | 88239 | SINAPI | AJUDANTE DE CARPINTEIRO COM ENCARGOS COMPLEMENTARES | Livro SINAPI: Cálculos e Parâmetros | H | 0,1270000 | 27,48 | 3,48 | |
| Composição Auxiliar | 88262 | SINAPI | CARPINTEIRO DE FORMAS COM ENCARGOS COMPLEMENTARES | Livro SINAPI: Cálculos e Parâmetros | H | 0,6950000 | 29,80 | 20,71 | |
| Composição Auxiliar | 92263 | SINAPI | FABRICAÇÃO DE FÔRMA PARA PILARES E ESTRUTURAS SIMILARES, EM CHAPA DE MADEIRA COMPENSADA RESINADA, E = 17 MM. AF_09/2020 | Fôrmas para Estruturas de Concreto Armado | m² | 0,1500000 | 191,46 | 28,71 | |
| Insumo | 00002692 | SINAPI | DESMOLDANTE PROTETOR PARA FORMAS DE MADEIRA, DE BASE OLEOSA EMULSIONADA EM AGUA | Material | L | 0,0100000 | 9,09 | 0,09 | |
| Insumo | 00040271 | SINAPI | LOCACAO DE APRUMADOR METALICO DE PILAR, COM ALTURA E ANGULO REGULAVEIS, EXTENSAO DE *1,50* A *2,80* M | Equipamento | UNXMES | 0,1960000 | 34,44 | 6,75 | |
| Insumo | 00040275 | SINAPI | LOCACAO DE VIGA SANDUICHE METALICA VAZADA PARA TRAVAMENTO DE PILARES, ALTURA DE *8* CM, LARGURA DE *6* CM E EXTENSAO DE 2 M | Equipamento | UNXMES | 0,3930000 | 36,00 | 14,14 | |
| Insumo | 00040287 | SINAPI | LOCACAO DE BARRA DE ANCORAGEM DE 0,80 A 1,20 M DE EXTENSAO, COM ROSCA DE 5/8", INCLUINDO PORCA E FLANGE | Equipamento | MES | 0,7850000 | 13,26 | 10,40 | |
| Insumo | 00040304 | SINAPI | PREGO DE ACO POLIDO COM CABECA DUPLA 17 X 27 (2 1/2 X 11) | Material | KG | 0,0190000 | 23,00 | 0,43 | |
| | | | | MO sem LS => | 24,19 | LS => | 0,00 | MO com LS => | 24,19 |
| | | | | Valor do BDI => | 17,25 | | | Valor com BDI => | 101,96 |
| | | | | | | Quant. => | 719,5000000 | Preço Total => | 73.360,22 |

| 4.2 | Código | Banco | Descrição | Tipo | Und | Quant. | Valor Unit | Total | |
|---------------------|----------|---------|--|---|-------|------------------|---------------|----------------|-----------|
| Composição | C 0060 | Próprio | MONTAGEM E DESMONTAGEM DE FÔRMA DE VIGA, SEM ESCORAMENTO, PÉ-DIREITO SIMPLES, EM CHAPA DE MADEIRA RESINADA, 8 UTILIZAÇÕES. | ASTU - ASSENTAMENTO DE TUBOS E PECAS | m² | 1,0000000 | 72,78 | 72,78 | |
| Composição Auxiliar | 92265 | SINAPI | FABRICAÇÃO DE FÔRMA PARA VIGAS, EM CHAPA DE MADEIRA COMPENSADA RESINADA, E = 17 MM. AF_09/2020 | Fôrmas para Estruturas de Concreto Armado | m² | 0,2360000 | 146,36 | 34,54 | |
| Composição Auxiliar | 88262 | SINAPI | CARPINTEIRO DE FORMAS COM ENCARGOS COMPLEMENTARES | Livro SINAPI: Cálculos e Parâmetros | H | 0,8840000 | 29,80 | 26,34 | |
| Composição Auxiliar | 88239 | SINAPI | AJUDANTE DE CARPINTEIRO COM ENCARGOS COMPLEMENTARES | Livro SINAPI: Cálculos e Parâmetros | H | 0,1620000 | 27,48 | 4,45 | |
| Insumo | 00040304 | SINAPI | PREGO DE ACO POLIDO COM CABECA DUPLA 17 X 27 (2 1/2 X 11) | Material | KG | 0,0490000 | 23,00 | 1,12 | |
| Insumo | 00006193 | SINAPI | TABUA NAO APARELHADA *2,5 X 20* CM, EM MACARANDUBA/MASSARANDUBA, ANGELIM OU EQUIVALENTE DA REGIAO - BRUTA | Material | M | 0,3280000 | 19,05 | 6,24 | |
| Insumo | 00002692 | SINAPI | DESMOLDANTE PROTETOR PARA FORMAS DE MADEIRA, DE BASE OLEOSA EMULSIONADA EM AGUA | Material | L | 0,0100000 | 9,09 | 0,09 | |
| | | | | MO sem LS => | 30,76 | LS => | 0,00 | MO com LS => | 30,76 |
| | | | | Valor do BDI => | 14,82 | Valor com BDI => | | 87,60 | |
| | | | | | | Quant. => | 1.027,5000000 | Preço Total => | 90.009,00 |

| 4.3 | Código | Banco | Descrição | Tipo | Und | Quant. | Valor Unit | Total | |
|---------------------|----------|--------|--|---|-------|------------------|----------------|--------------|-----------|
| Composição | 92463 | SINAPI | MONTAGEM E DESMONTAGEM DE FÔRMA DE VIGA, ESCORAMENTO COM GARFO DE MADEIRA, PÉ-DIREITO SIMPLES, EM CHAPA DE MADEIRA RESINADA, 8 UTILIZAÇÕES. AF_09/2020 | Fôrmas para Estruturas de Concreto Armado | m² | 1,0000000 | 132,16 | 132,16 | |
| Composição Auxiliar | 88239 | SINAPI | AJUDANTE DE CARPINTEIRO COM ENCARGOS COMPLEMENTARES | Livro SINAPI: Cálculos e Parâmetros | H | 0,1620000 | 27,48 | 4,45 | |
| Composição Auxiliar | 88262 | SINAPI | CARPINTEIRO DE FORMAS COM ENCARGOS COMPLEMENTARES | Livro SINAPI: Cálculos e Parâmetros | H | 0,8840000 | 29,80 | 26,34 | |
| Composição Auxiliar | 92265 | SINAPI | FABRICAÇÃO DE FÔRMA PARA VIGAS, EM CHAPA DE MADEIRA COMPENSADA RESINADA, E = 17 MM. AF_09/2020 | Fôrmas para Estruturas de Concreto Armado | m² | 0,2360000 | 146,36 | 34,54 | |
| Composição Auxiliar | 92272 | SINAPI | FABRICAÇÃO DE ESCORAS DE VIGA DO TIPO GARFO, EM MADEIRA. AF_09/2020 | Fôrmas para Estruturas de Concreto Armado | M | 1,4820000 | 40,07 | 59,38 | |
| Insumo | 00002692 | SINAPI | DESMOLDANTE PROTETOR PARA FORMAS DE MADEIRA, DE BASE OLEOSA EMULSIONADA EM AGUA | Material | L | 0,0100000 | 9,09 | 0,09 | |
| Insumo | 00006193 | SINAPI | TABUA NAO APARELHADA *2,5 X 20* CM, EM MACARANDUBA/MASSARANDUBA, ANGELIM OU EQUIVALENTE DA REGIAO - BRUTA | Material | M | 0,3280000 | 19,05 | 6,24 | |
| Insumo | 00040304 | SINAPI | PREGO DE ACO POLIDO COM CABECA DUPLA 17 X 27 (2 1/2 X 11) | Material | KG | 0,0490000 | 23,00 | 1,12 | |
| | | | | MO sem LS => | 39,20 | LS => | 0,00 | MO com LS => | 39,20 |
| | | | | Valor do BDI => | 26,92 | Valor com BDI => | | 159,08 | |
| | | | | Quant. => | | 206.5000000 | Preço Total => | | 32.850,02 |

| 4.4 | Código | Banco | Descrição | Tipo | Und | Quant. | Valor Unit | Total |
|---------------------|--------|--------|---|--|-----|-----------|------------|-------|
| Composição | 92759 | SINAPI | ARMAÇÃO DE PILAR OU VIGA DE ESTRUTURA CONVENCIONAL DE CONCRETO ARMADO UTILIZANDO AÇO CA-60 DE 5,0 MM - MONTAGEM. AF_06/2022 | Armação para Estruturas de Concreto Armado | KG | 1,0000000 | 16,92 | 16,92 |
| Composição Auxiliar | 88238 | SINAPI | AJUDANTE DE ARMADOR COM ENCARGOS COMPLEMENTARES | Livro SINAPI: Cálculos e Parâmetros | H | 0,0175000 | 27,63 | 0,48 |
| Composição Auxiliar | 88245 | SINAPI | ARMADOR COM ENCARGOS COMPLEMENTARES | Livro SINAPI: Cálculos e Parâmetros | H | 0,1069000 | 30,00 | 3,20 |



| | | | | | | | | |
|---------------------|----------|--------|--|--|-----------------|-----------|--------------------------|----------------------|
| Composição Auxiliar | 92800 | SINAPI | CORTE E DOBRA DE AÇO CA-60, DIÂMETRO DE 5,0 MM. AF_06/2022 | Armação para Estruturas de Concreto Armado | KG | 1,0000000 | 12,29 | 12,29 |
| Insumo | 00039017 | SINAPI | ESPACADOR / DISTANCIADOR CIRCULAR COM ENTRADA LATERAL, EM PLASTICO, PARA VERGALHAO *4,2 A 12,5* MM, COBRIMENTO 20 MM | Material | UN | 1,1900000 | 0,22 | 0,26 |
| Insumo | 00043132 | SINAPI | ARAME RECOZIDO 16 BWG, D = 1,65 MM (0,016 KG/M) OU 18 BWG, D = 1,25 MM (0,01 KG/M) | Material | KG | 0,0250000 | 27,81 | 0,69 |
| | | | | | MO sem LS => | 4,20 | LS => | 0,00 |
| | | | | | Valor do BDI => | 3,44 | MO com LS => | 4,20 |
| | | | | | | | Valor com BDI => | 20,36 |
| | | | | | | | Quant. => | 3.520,0000000 |
| | | | | | | | Preço Total => | 71.667,20 |

| 4.5 | Código | Banco | Descrição | Tipo | Und | Quant. | Valor Unit | Total |
|---------------------|----------|--------|---|--|-----------------|-----------|--------------------------|--------------------|
| Composição | 92760 | SINAPI | ARMAÇÃO DE PILAR OU VIGA DE ESTRUTURA CONVENCIONAL DE CONCRETO ARMADO UTILIZANDO AÇO CA-50 DE 6,3 MM - MONTAGEM. AF_06/2022 | Armação para Estruturas de Concreto Armado | KG | 1,0000000 | 16,17 | 16,17 |
| Composição Auxiliar | 88238 | SINAPI | AJUDANTE DE ARMADOR COM ENCARGOS COMPLEMENTARES | Livro SINAPI: Cálculos e Parâmetros | H | 0,0129000 | 27,63 | 0,35 |
| Composição Auxiliar | 88245 | SINAPI | ARMADOR COM ENCARGOS COMPLEMENTARES | Livro SINAPI: Cálculos e Parâmetros | H | 0,0790000 | 30,00 | 2,37 |
| Composição Auxiliar | 92801 | SINAPI | CORTE E DOBRA DE AÇO CA-50, DIÂMETRO DE 6,3 MM. AF_06/2022 | Armação para Estruturas de Concreto Armado | KG | 1,0000000 | 12,55 | 12,55 |
| Insumo | 00039017 | SINAPI | ESPACADOR / DISTANCIADOR CIRCULAR COM ENTRADA LATERAL, EM PLASTICO, PARA VERGALHAO *4,2 A 12,5* MM, COBRIMENTO 20 MM | Material | UN | 0,9700000 | 0,22 | 0,21 |
| Insumo | 00043132 | SINAPI | ARAME RECOZIDO 16 BWG, D = 1,65 MM (0,016 KG/M) OU 18 BWG, D = 1,25 MM (0,01 KG/M) | Material | KG | 0,0250000 | 27,81 | 0,69 |
| | | | | | MO sem LS => | 2,80 | LS => | 0,00 |
| | | | | | Valor do BDI => | 3,29 | MO com LS => | 2,80 |
| | | | | | | | Valor com BDI => | 19,46 |
| | | | | | | | Quant. => | 750,0000000 |
| | | | | | | | Preço Total => | 14.595,00 |

| 4.6 | Código | Banco | Descrição | Tipo | Und | Quant. | Valor Unit | Total |
|---------------------|----------|--------|---|--|-----------------|-----------|--------------------------|----------------------|
| Composição | 92761 | SINAPI | ARMAÇÃO DE PILAR OU VIGA DE ESTRUTURA CONVENCIONAL DE CONCRETO ARMADO UTILIZANDO AÇO CA-50 DE 8,0 MM - MONTAGEM. AF_06/2022 | Armação para Estruturas de Concreto Armado | KG | 1,0000000 | 15,30 | 15,30 |
| Composição Auxiliar | 88238 | SINAPI | AJUDANTE DE ARMADOR COM ENCARGOS COMPLEMENTARES | Livro SINAPI: Cálculos e Parâmetros | H | 0,0092000 | 27,63 | 0,25 |
| Composição Auxiliar | 88245 | SINAPI | ARMADOR COM ENCARGOS COMPLEMENTARES | Livro SINAPI: Cálculos e Parâmetros | H | 0,0561000 | 30,00 | 1,68 |
| Composição Auxiliar | 92802 | SINAPI | CORTE E DOBRA DE AÇO CA-50, DIÂMETRO DE 8,0 MM. AF_06/2022 | Armação para Estruturas de Concreto Armado | KG | 1,0000000 | 12,52 | 12,52 |
| Insumo | 00039017 | SINAPI | ESPACADOR / DISTANCIADOR CIRCULAR COM ENTRADA LATERAL, EM PLASTICO, PARA VERGALHAO *4,2 A 12,5* MM, COBRIMENTO 20 MM | Material | UN | 0,7430000 | 0,22 | 0,16 |
| Insumo | 00043132 | SINAPI | ARAME RECOZIDO 16 BWG, D = 1,65 MM (0,016 KG/M) OU 18 BWG, D = 1,25 MM (0,01 KG/M) | Material | KG | 0,0250000 | 27,81 | 0,69 |
| | | | | | MO sem LS => | 1,84 | LS => | 0,00 |
| | | | | | Valor do BDI => | 3,11 | MO com LS => | 1,84 |
| | | | | | | | Valor com BDI => | 18,41 |
| | | | | | | | Quant. => | 3.265,0000000 |
| | | | | | | | Preço Total => | 60.108,65 |

| 4.7 | Código | Banco | Descrição | Tipo | Und | Quant. | Valor Unit | Total |
|---------------------|----------|--------|--|--|-----------------|-----------|--------------------------|----------------------|
| Composição | 92762 | SINAPI | ARMAÇÃO DE PILAR OU VIGA DE ESTRUTURA CONVENCIONAL DE CONCRETO ARMADO UTILIZANDO AÇO CA-50 DE 10,0 MM - MONTAGEM. AF_06/2022 | Armação para Estruturas de Concreto Armado | KG | 1,0000000 | 13,71 | 13,71 |
| Composição Auxiliar | 88238 | SINAPI | AJUDANTE DE ARMADOR COM ENCARGOS COMPLEMENTARES | Livro SINAPI: Cálculos e Parâmetros | H | 0,0064000 | 27,63 | 0,17 |
| Composição Auxiliar | 88245 | SINAPI | ARMADOR COM ENCARGOS COMPLEMENTARES | Livro SINAPI: Cálculos e Parâmetros | H | 0,0392000 | 30,00 | 1,17 |
| Composição Auxiliar | 92803 | SINAPI | CORTE E DOBRA DE AÇO CA-50, DIÂMETRO DE 10,0 MM. AF_06/2022 | Armação para Estruturas de Concreto Armado | KG | 1,0000000 | 11,57 | 11,57 |
| Insumo | 00039017 | SINAPI | ESPACADOR / DISTANCIADOR CIRCULAR COM ENTRADA LATERAL, EM PLASTICO, PARA VERGALHAO *4,2 A 12,5* MM, COBRIMENTO 20 MM | Material | UN | 0,5430000 | 0,22 | 0,11 |
| Insumo | 00043132 | SINAPI | ARAME RECOZIDO 16 BWG, D = 1,65 MM (0,016 KG/M) OU 18 BWG, D = 1,25 MM (0,01 KG/M) | Material | KG | 0,0250000 | 27,81 | 0,69 |
| | | | | | MO sem LS => | 1,20 | LS => | 0,00 |
| | | | | | Valor do BDI => | 2,79 | MO com LS => | 1,20 |
| | | | | | | | Valor com BDI => | 16,50 |
| | | | | | | | Quant. => | 4.280,0000000 |
| | | | | | | | Preço Total => | 70.620,00 |

| 4.8 | Código | Banco | Descrição | Tipo | Und | Quant. | Valor Unit | Total |
|---------------------|----------|--------|---|--|-----------------|-----------|--------------------------|--------------------|
| Composição | 101963 | SINAPI | LAJE PRÉ-MOLDADA UNIDIRECIONAL, BIAPOIADA, PARA PISO, ENCHIMENTO EM CERÂMICA, VIGOTA CONVENCIONAL, ALTURA TOTAL DA LAJE (ENCHIMENTO+CAPA) = (8+4). AF_11/2020 | Lajes Pré-Moldadas | m² | 1,0000000 | 240,59 | 240,59 |
| Composição Auxiliar | 103674 | SINAPI | CONCRETAGEM DE VIGAS E LAJES, FCK=25 MPA, PARA LAJES PREMOLDADAS COM USO DE BOMBA - LANÇAMENTO, ADENSAMENTO E ACABAMENTO. AF_02/2022 PS | Concretagem para Estruturas de Concreto Armado | m³ | 0,0540000 | 1.034,39 | 55,85 |
| Composição Auxiliar | 88262 | SINAPI | CARPINTEIRO DE FORMAS COM ENCARGOS COMPLEMENTARES | Livro SINAPI: Cálculos e Parâmetros | H | 0,5010000 | 29,80 | 14,92 |
| Composição Auxiliar | 88316 | SINAPI | SERVEENTE COM ENCARGOS COMPLEMENTARES | Livro SINAPI: Cálculos e Parâmetros | H | 0,3540000 | 25,95 | 9,18 |
| Composição Auxiliar | 92273 | SINAPI | FABRICAÇÃO DE ESCORAS DO TIPO PONTALETE, EM MADEIRA, PARA PÉ-DIREITO SIMPLES. AF_09/2020 | Fôrmas para Estruturas de Concreto Armado | M | 0,9700000 | 13,93 | 13,51 |
| Composição Auxiliar | 92767 | SINAPI | ARMAÇÃO DE LAJE DE ESTRUTURA CONVENCIONAL DE CONCRETO ARMADO UTILIZANDO AÇO CA-60 DE 4,2 MM - MONTAGEM. AF_06/2022 | Armação para Estruturas de Concreto Armado | KG | 1,2110000 | 18,42 | 22,30 |
| Insumo | 00003743 | SINAPI | LAJE PRE-MOLDADA CONVENCIONAL (LAJOTAS + VIGOTAS) PARA PISO, UNIDIRECIONAL, SOBRECARGA DE 200 KG/M2, VAO ATE 3,50 M (SEM COLOCACAO) | Material | m² | 1,0000000 | 88,29 | 88,29 |
| Insumo | 00006193 | SINAPI | TABUA NAO APARELHADA *2,5 X 20* CM, EM MACARANDUBA/MASSARANDUBA, ANGELIM OU EQUIVALENTE DA REGIAO - BRUTA | Material | M | 1,8700000 | 19,05 | 35,62 |
| Insumo | 00040304 | SINAPI | PREGO DE ACO POLIDO COM CABECA DUPLA 17 X 27 (2 1/2 X 11) | Material | KG | 0,0400000 | 23,00 | 0,92 |
| | | | | | MO sem LS => | 30,03 | LS => | 0,00 |
| | | | | | Valor do BDI => | 49,00 | MO com LS => | 30,03 |
| | | | | | | | Valor com BDI => | 289,59 |
| | | | | | | | Quant. => | 288,5000000 |
| | | | | | | | Preço Total => | 83.546,71 |

| 4.9 | Código | Banco | Descrição | Tipo | Und | Quant. | Valor Unit | Total |
|------------|--------|---------|---|--------------------------------------|-----|-----------|------------|----------|
| Composição | C 0056 | Próprio | CONCRETAGEM DE PILARES, FCK = 20 MPA. COM USO DE BALDES - LANÇAMENTO, ADENSAMENTO E ACABAMENTO. | ASTU - ASSENTAMENTO DE TUBOS E PECAS | M³ | 1,0000000 | 1.206,67 | 1.206,67 |



| | | | | | | | | |
|---------------------|----------|--------|--|--|------------|----------------|------------------|-----------|
| Composição Auxiliar | 90587 | SINAPI | VIBRADOR DE IMERSÃO, DIÂMETRO DE PONTEIRA 45MM, MOTOR ELÉTRICO TRIFÁSICO POTÊNCIA DE 2 CV - CHI DIURNO. AF_06/2015 | Custos Horários Produtivo e Improdutivo dos Equipamentos | CHI | 1,4170000 | 0,53 | 0,75 |
| Composição Auxiliar | 90586 | SINAPI | VIBRADOR DE IMERSÃO, DIÂMETRO DE PONTEIRA 45MM, MOTOR ELÉTRICO TRIFÁSICO POTÊNCIA DE 2 CV - CHP DIURNO. AF_06/2015 | Custos Horários Produtivo e Improdutivo dos Equipamentos | CHP | 1,0420000 | 1,68 | 1,75 |
| Composição Auxiliar | 88316 | SINAPI | SERVEANTE COM ENCARGOS COMPLEMENTARES | Livro SINAPI: Cálculos e Parâmetros | H | 7,3770000 | 25,95 | 191,43 |
| Composição Auxiliar | 88309 | SINAPI | PEDREIRO COM ENCARGOS COMPLEMENTARES | Livro SINAPI: Cálculos e Parâmetros | H | 2,4590000 | 30,21 | 74,28 |
| Composição Auxiliar | 88262 | SINAPI | CARPINTEIRO DE FORMAS COM ENCARGOS COMPLEMENTARES | Livro SINAPI: Cálculos e Parâmetros | H | 2,4590000 | 29,80 | 73,27 |
| Insumo | 00034492 | SINAPI | CONCRETO USINADO BOMBEAVEL, CLASSE DE RESISTENCIA C20, COM BRITA 0 E 1, SLUMP = 100 +/- 20 MM, EXCLUI SERVICO DE BOMBAMENTO (NBR 8953) | Material | m³ | 1,1030000 | 784,40 | 865,19 |
| | | | | MO sem LS => | 246,25 | LS => | 0,00 | 246,25 |
| | | | | Valor do BDI => | 245,79 | | Valor com BDI => | 1.452,46 |
| | | | | Quant. => | 64,0000000 | Preço Total => | | 92.957,44 |

| | | | | | | | | |
|---------------------|---------------|--------------|--|--|------------|----------------|-------------------|--------------|
| 4.10 | Código | Banco | Descrição | Tipo | Und | Quant. | Valor Unit | Total |
| Composição | C 0055 | Próprio | CONCRETAGEM DE VIGAS E LAJES, FCK=20 MPA, PARA QUALQUER TIPO DE LAJE COM BALDES EM EDIFICAÇÃO TÉRREA - LANÇAMENTO, ADENSAMENTO E ACABAMENTO. | ASTU - ASSENTAMENTO DE TUBOS E PECAS | M² | 1,0000000 | 1.228,45 | 1.228,45 |
| Composição Auxiliar | 90587 | SINAPI | VIBRADOR DE IMERSÃO, DIÂMETRO DE PONTEIRA 45MM, MOTOR ELÉTRICO TRIFÁSICO POTÊNCIA DE 2 CV - CHI DIURNO. AF_06/2015 | Custos Horários Produtivo e Improdutivo dos Equipamentos | CHI | 0,2490000 | 0,53 | 0,13 |
| Composição Auxiliar | 90586 | SINAPI | VIBRADOR DE IMERSÃO, DIÂMETRO DE PONTEIRA 45MM, MOTOR ELÉTRICO TRIFÁSICO POTÊNCIA DE 2 CV - CHP DIURNO. AF_06/2015 | Custos Horários Produtivo e Improdutivo dos Equipamentos | CHP | 0,9820000 | 1,68 | 1,64 |
| Composição Auxiliar | 88316 | SINAPI | SERVEANTE COM ENCARGOS COMPLEMENTARES | Livro SINAPI: Cálculos e Parâmetros | H | 8,4070000 | 25,95 | 218,16 |
| Composição Auxiliar | 88309 | SINAPI | PEDREIRO COM ENCARGOS COMPLEMENTARES | Livro SINAPI: Cálculos e Parâmetros | H | 3,5710000 | 30,21 | 107,87 |
| Composição Auxiliar | 88262 | SINAPI | CARPINTEIRO DE FORMAS COM ENCARGOS COMPLEMENTARES | Livro SINAPI: Cálculos e Parâmetros | H | 1,1900000 | 29,80 | 35,46 |
| Insumo | 00034492 | SINAPI | CONCRETO USINADO BOMBEAVEL, CLASSE DE RESISTENCIA C20, COM BRITA 0 E 1, SLUMP = 100 +/- 20 MM, EXCLUI SERVICO DE BOMBAMENTO (NBR 8953) | Material | m³ | 1,1030000 | 784,40 | 865,19 |
| | | | | MO sem LS => | 261,90 | LS => | 0,00 | 261,90 |
| | | | | Valor do BDI => | 250,23 | | Valor com BDI => | 1.478,68 |
| | | | | Quant. => | 89,0000000 | Preço Total => | | 131.602,52 |

| | | | | | | | | |
|---------------------|---------------|--------------|--|-------------------------------------|---------------|----------------|-------------------|--------------|
| 5 | Código | Banco | Descrição | Tipo | Und | Quant. | Valor Unit | Total |
| 5.1.1 | Código | Banco | Descrição | Tipo | Und | Quant. | Valor Unit | Total |
| Composição | 103328 | SINAPI | ALVENARIA DE VEDAÇÃO DE BLOCOS CERÂMICOS FURADOS NA HORIZONTAL DE 9X19X19 CM (ESPESSURA 9 CM) E ARGAMASSA DE ASSENTAMENTO COM PREPARO EM BETONEIRA. AF_12/2021 | Alvenaria de Vedação | m² | 1,0000000 | 105,55 | 105,55 |
| Composição Auxiliar | 87292 | SINAPI | ARGAMASSA TRAÇO 1:2:8 (EM VOLUME DE CIMENTO, CAL E AREIA MÉDIA UMIDA) PARA EMBOÇO/MASSA ÚNICA/ASSENTAMENTO DE ALVENARIA DE VEDAÇÃO, PREPARO MECÂNICO COM BETONEIRA 400 L. AF_08/2019 | Argamassas | m³ | 0,0091000 | 748,43 | 6,81 |
| Composição Auxiliar | 88309 | SINAPI | PEDREIRO COM ENCARGOS COMPLEMENTARES | Livro SINAPI: Cálculos e Parâmetros | H | 1,6100000 | 30,21 | 48,63 |
| Composição Auxiliar | 88316 | SINAPI | SERVEANTE COM ENCARGOS COMPLEMENTARES | Livro SINAPI: Cálculos e Parâmetros | H | 0,8050000 | 25,95 | 20,88 |
| Insumo | 00007271 | SINAPI | BLOCO CERAMICO / TIJOLO VAZADO PARA ALVENARIA DE VEDACAO, 8 FUROS NA HORIZONTAL DE 9 X 19 X 19 CM (L X A X C) | Material | UN | 28,3100000 | 0,98 | 27,74 |
| Insumo | 00034557 | SINAPI | TELA DE ACO SOLDADA GALVANIZADA/ZINCADA PARA ALVENARIA, FIO D = *1,20 A 1,70* MM, MALHA 15 X 15 MM, (C X L) *50 X 7,5* CM | Material | M | 0,4200000 | 3,04 | 1,27 |
| Insumo | 00037395 | SINAPI | PINO DE ACO COM FURO, HASTE = 27 MM (AÇO DIRETA) | Material | CENTO | 0,0050000 | 44,88 | 0,22 |
| | | | | MO sem LS => | 51,92 | LS => | 0,00 | 51,92 |
| | | | | Valor do BDI => | 21,50 | | Valor com BDI => | 127,05 |
| | | | | Quant. => | 4.325,0000000 | Preço Total => | | 549.491,25 |

| | | | | | | | | |
|---------------------|---------------|--------------|---|---|-------------|----------------|-------------------|--------------|
| 5.2 | Código | Banco | Descrição | Tipo | Und | Quant. | Valor Unit | Total |
| Composição | 105024 | SINAPI | VERGA MOLDADA IN LOCO EM CONCRETO, ESPESSURA DE *10* CM. AF_03/2024 | Vergas, contravergas e fixação de alvenaria | M | 1,0000000 | 60,46 | 60,46 |
| Composição Auxiliar | 88309 | SINAPI | PEDREIRO COM ENCARGOS COMPLEMENTARES | Livro SINAPI: Cálculos e Parâmetros | H | 0,3900000 | 30,21 | 11,78 |
| Composição Auxiliar | 88316 | SINAPI | SERVEANTE COM ENCARGOS COMPLEMENTARES | Livro SINAPI: Cálculos e Parâmetros | H | 0,1950000 | 25,95 | 5,06 |
| Composição Auxiliar | 92270 | SINAPI | FABRICAÇÃO DE FÔRMA PARA VIGAS, COM MADEIRA SERRADA, E = 25 MM. AF_09/2020 | Fôrmas para Estruturas de Concreto Armado | m² | 0,0940000 | 174,74 | 16,42 |
| Composição Auxiliar | 92802 | SINAPI | CORTE E DOBRA DE AÇO CA-50, DIÂMETRO DE 8,0 MM. AF_06/2022 | Armação para Estruturas de Concreto Armado | KG | 0,7900000 | 12,52 | 9,89 |
| Composição Auxiliar | 94964 | SINAPI | CONCRETO FCK = 20MPA, TRAÇO 1:2,7:3 (EM MASSA SECA DE CIMENTO/ AREIA MÉDIA/ BRITA 1) - PREPARO MECÂNICO COM BETONEIRA 400 L. AF_05/2021 | Produção de Concreto | m³ | 0,0210000 | 692,77 | 14,54 |
| Insumo | 00002692 | SINAPI | DESMOLDANTE PROTETOR PARA FORMAS DE MADEIRA, DE BASE OLEOSA EMULSIONADA EM AGUA | Material | L | 0,0080000 | 9,09 | 0,07 |
| Insumo | 00004491 | SINAPI | PONTALETE *7,5 X 7,5* CM EM PINUS, MISTA OU EQUIVALENTE DA REGIAO - BRUTA | Material | M | 0,2030000 | 6,80 | 1,38 |
| Insumo | 00039017 | SINAPI | ESPACADOR / DISTANCIADOR CIRCULAR COM ENTRADA LATERAL, EM PLASTICO, PARA VERGALHAO *4,2 A 12,5* MM, COBRIMENTO 20 MM | Material | UN | 6,0000000 | 0,22 | 1,32 |
| | | | | MO sem LS => | 17,09 | LS => | 0,00 | 17,09 |
| | | | | Valor do BDI => | 12,31 | | Valor com BDI => | 72,77 |
| | | | | Quant. => | 810,0000000 | Preço Total => | | 58.943,70 |

| | | | | | | | | |
|---------------------|---------------|--------------|--|---|------------|---------------|-------------------|--------------|
| 5.3 | Código | Banco | Descrição | Tipo | Und | Quant. | Valor Unit | Total |
| Composição | 105030 | SINAPI | CONTRAVERGA MOLDADA IN LOCO EM CONCRETO, ESPESSURA DE *10* CM. AF_03/2024 | Vergas, contravergas e fixação de alvenaria | M | 1,0000000 | 48,30 | 48,30 |
| Composição Auxiliar | 88309 | SINAPI | PEDREIRO COM ENCARGOS COMPLEMENTARES | Livro SINAPI: Cálculos e Parâmetros | H | 0,2130000 | 30,21 | 6,43 |
| Composição Auxiliar | 88316 | SINAPI | SERVEANTE COM ENCARGOS COMPLEMENTARES | Livro SINAPI: Cálculos e Parâmetros | H | 0,1070000 | 25,95 | 2,77 |
| Composição Auxiliar | 92270 | SINAPI | FABRICAÇÃO DE FÔRMA PARA VIGAS, COM MADEIRA SERRADA, E = 25 MM. AF_09/2020 | Fôrmas para Estruturas de Concreto Armado | m² | 0,0760000 | 174,74 | 13,28 |



| | | | | | | | | |
|---------------------|----------|--------|---|--|-----------------|-------------|------------------|-----------|
| Composição Auxiliar | 92802 | SINAPI | CORTE E DOBRA DE AÇO CA-50, DIÂMETRO DE 8,0 MM. AF_06/2022 | Armação para Estruturas de Concreto Armado | KG | 0,7900000 | 12,52 | 9,89 |
| Composição Auxiliar | 94964 | SINAPI | CONCRETO FCK = 20MPA, TRAÇO 1:2,7:3 (EM MASSA SECA DE CIMENTO/ AREIA MÉDIA/ BRITA 1) - PREPARO MECÂNICO COM BETONEIRA 400 L. AF_05/2021 | Produção de Concreto | m³ | 0,0210000 | 692,77 | 14,54 |
| Insumo | 00002692 | SINAPI | DESMOLDANTE PROTETOR PARA FORMAS DE MADEIRA, DE BASE OLEOSA EMULSIONADA EM AGUA | Material | L | 0,0080000 | 9,09 | 0,07 |
| Insumo | 00039017 | SINAPI | ESPACADOR / DISTANCIADOR CIRCULAR COM ENTRADA LATERAL, EM PLASTICO, PARA VERGALHAO *4,2 A 12,5* MM, COBRIMENTO 20 MM | Material | UN | 6,0000000 | 0,22 | 1,32 |
| | | | | | MO sem LS => | 10,94 | LS => | 0,00 |
| | | | | | Valor do BDI => | 9,83 | MO com LS => | 10,94 |
| | | | | | | | Valor com BDI => | 58,13 |
| | | | | | Quant. => | 460,0000000 | Preço Total => | 26.739,80 |

| 5.4 | Código | Banco | Descrição | Tipo | Und | Quant. | Valor Unit | Total |
|---------------------|----------|--------|--|-------------------------------------|-----------------|-------------|------------------|------------|
| Composição | 91338 | SINAPI | PORTA DE ALUMÍNIO DE ABRIR COM LAMBRI, COM GUARNIÇÃO, FIXAÇÃO COM PARAFUSOS - FORNECIMENTO E INSTALAÇÃO. AF_12/2019 | Esquadrias - Portas | m² | 1,0000000 | 1.374,79 | 1.374,79 |
| Composição Auxiliar | 88309 | SINAPI | PEDREIRO COM ENCARGOS COMPLEMENTARES | Livro SINAPI: Cálculos e Parâmetros | H | 0,3563000 | 30,21 | 10,76 |
| Composição Auxiliar | 88316 | SINAPI | SERVENTE COM ENCARGOS COMPLEMENTARES | Livro SINAPI: Cálculos e Parâmetros | H | 0,1779000 | 25,95 | 4,61 |
| Insumo | 00000142 | SINAPI | SELANTE ELASTICO MONOCOMPONENTE A BASE DE POLIURETANO (PU) PARA JUNTAS DIVERSAS | Material | 310ML | 0,8829000 | 45,37 | 40,05 |
| Insumo | 00004914 | SINAPI | PORTA DE ABRIR EM ALUMÍNIO COM LAMBRI HORIZONTAL/LAMINADA, ACABAMENTO ANODIZADO NATURAL, SEM GUARNICAO/ALIZAR/VISTA | Material | m² | 1,0000000 | 915,37 | 915,37 |
| Insumo | 00007568 | SINAPI | BUCHA DE NYLON SEM ABA S10, COM PARAFUSO DE 6,10 X 65 MM EM ACO ZINCADO COM ROSCA SOBERBA, CABECA CHATA E FENDA PHILLIPS | Material | UN | 4,8166000 | 0,55 | 2,64 |
| Insumo | 00036888 | SINAPI | GUARNICAO / MOLDURA / ARREIMATE DE ACABAMENTO PARA ESQUADRIA, EM ALUMINIO PERFIL 25, ACABAMENTO ANODIZADO BRANCO OU BRILHANTE, PARA 1 FACE | Material | M | 6,8504000 | 58,59 | 401,36 |
| | | | | | MO sem LS => | 11,31 | LS => | 0,00 |
| | | | | | Valor do BDI => | 280,04 | MO com LS => | 11,31 |
| | | | | | | | Valor com BDI => | 1.654,83 |
| | | | | | Quant. => | 168,0000000 | Preço Total => | 278.011,44 |

| 5.5 | Código | Banco | Descrição | Tipo | Und | Quant. | Valor Unit | Total |
|---------------------|----------|--------|---|-------------------------------------|-----------------|-------------|------------------|------------|
| Composição | 94570 | SINAPI | JANELA DE ALUMÍNIO DE CORRER COM 2 FOLHAS PARA VIDROS (VIDROS INCLUSOS), BATENTE/ REQUADRO 6 A 14 CM, ACABAMENTO COM ACETATO OU BRILHANTE, FIXAÇÃO COM PARAFUSO, SEM GUARNIÇÃO/ ALIZAR, DIMENSÕES 100X120 CM, VEDAÇÃO COM SILICONE, EXCLUSIVE CONTRAMARCO - FORNECIMENTO E INSTALAÇÃO. AF_11/2024 | Esquadrias - Janelas | m² | 1,0000000 | 701,34 | 701,34 |
| Composição Auxiliar | 88309 | SINAPI | PEDREIRO COM ENCARGOS COMPLEMENTARES | Livro SINAPI: Cálculos e Parâmetros | H | 0,3130180 | 30,21 | 9,45 |
| Composição Auxiliar | 88316 | SINAPI | SERVENTE COM ENCARGOS COMPLEMENTARES | Livro SINAPI: Cálculos e Parâmetros | H | 0,1565090 | 25,95 | 4,06 |
| Insumo | 00004377 | SINAPI | PARAFUSO DE ACO ZINCADO COM ROSCA SOBERBA, CABECA CHATA E FENDA SIMPLES, DIAMETRO 4,2 MM, COMPRIMENTO * 32 * MM | Material | UN | 9,2000000 | 0,21 | 1,93 |
| Insumo | 00036896 | SINAPI | JANELA DE CORRER, EM ALUMINIO PERFIL 25, 100 X 120 CM (A X L), 2 FLS MOVEIS, SEM BANDEIRA, ACABAMENTO BRANCO OU BRILHANTE, BATENTE DE 6 A 7 CM, COM VIDRO 4 MM, SEM GUARNICAO | Material | UN | 0,8333000 | 799,09 | 665,88 |
| Insumo | 00039961 | SINAPI | SILICONE ACETICO USO GERAL INCOLOR 280 G | Material | UN | 0,6678571 | 29,98 | 20,02 |
| | | | | | MO sem LS => | 9,93 | LS => | 0,00 |
| | | | | | Valor do BDI => | 142,86 | MO com LS => | 9,93 |
| | | | | | | | Valor com BDI => | 844,20 |
| | | | | | Quant. => | 130,0000000 | Preço Total => | 109.746,00 |

| 5.6 | Código | Banco | Descrição | Tipo | Und | Quant. | Valor Unit | Total |
|---------------------|----------|--------|--|-------------------------------------|-----------------|-------------|------------------|------------|
| Composição | 94572 | SINAPI | JANELA DE ALUMÍNIO DE CORRER COM 3 FOLHAS (2 VENEZIANAS E 1 FOLHA PARA VIDRO,VIDRO INCLUSO), BATENTE/ REQUADRO 6 A 14 CM, SEM ACABAMENTO, FIXAÇÃO COM PARAFUSO, SEM GUARNIÇÃO/ ALIZAR, DIMENSÕES 100X120 CM, VEDAÇÃO COM SILICONE, EXCLUSIVE CONTRAMARCO - FORNECIMENTO E INSTALAÇÃO. AF_11/2024 | Esquadrias - Janelas | m² | 1,0000000 | 1.008,40 | 1.008,40 |
| Composição Auxiliar | 88309 | SINAPI | PEDREIRO COM ENCARGOS COMPLEMENTARES | Livro SINAPI: Cálculos e Parâmetros | H | 0,4648300 | 30,21 | 14,04 |
| Composição Auxiliar | 88316 | SINAPI | SERVENTE COM ENCARGOS COMPLEMENTARES | Livro SINAPI: Cálculos e Parâmetros | H | 0,2324150 | 25,95 | 6,03 |
| Insumo | 00004377 | SINAPI | PARAFUSO DE ACO ZINCADO COM ROSCA SOBERBA, CABECA CHATA E FENDA SIMPLES, DIAMETRO 4,2 MM, COMPRIMENTO * 32 * MM | Material | UN | 9,2000000 | 0,21 | 1,93 |
| Insumo | 00039961 | SINAPI | SILICONE ACETICO USO GERAL INCOLOR 280 G | Material | UN | 0,6678571 | 29,98 | 20,02 |
| Insumo | 00044054 | SINAPI | JANELA VENEZIANA DE CORRER, EM ALUMINIO PERFIL 25, 100 X 120 CM (A X L), 3 FLS (2 VENEZIANAS E 1 VIDRO), SEM BANDEIRA, ACABAMENTO BRANCO OU BRILHANTE, BATENTE DE 8 A 9 CM, COM VIDRO 4 MM, SEM GUARNICAO/ALIZAR | Material | UN | 0,8328000 | 1.160,41 | 966,38 |
| | | | | | MO sem LS => | 14,76 | LS => | 0,00 |
| | | | | | Valor do BDI => | 205,41 | MO com LS => | 14,76 |
| | | | | | | | Valor com BDI => | 1.213,81 |
| | | | | | Quant. => | 140,0000000 | Preço Total => | 169.933,40 |

| 5.7 | Código | Banco | Descrição | Tipo | Und | Quant. | Valor Unit | Total |
|---------------------|----------|--------|--|-------------------------------------|-----|------------|------------|----------|
| Composição | 94569 | SINAPI | JANELA DE ALUMÍNIO TIPO MAXIM-AR, BATENTE/ REQUADRO 3 A 14 CM, VIDRO INCLUSO, FIXAÇÃO COM PARAFUSO, SEM GUARNIÇÃO/ ALIZAR, DIMENSÕES 60X80 (A X L) CM, SEM ACABAMENTO, VEDAÇÃO COM SILICONE, EXCLUSIVE CONTRAMARCO - FORNECIMENTO E INSTALAÇÃO. AF_11/2024 | Esquadrias - Janelas | m² | 1,0000000 | 1.309,69 | 1.309,69 |
| Composição Auxiliar | 88309 | SINAPI | PEDREIRO COM ENCARGOS COMPLEMENTARES | Livro SINAPI: Cálculos e Parâmetros | H | 1,0104139 | 30,21 | 30,52 |
| Composição Auxiliar | 88316 | SINAPI | SERVENTE COM ENCARGOS COMPLEMENTARES | Livro SINAPI: Cálculos e Parâmetros | H | 0,5052069 | 25,95 | 13,11 |
| Insumo | 00004377 | SINAPI | PARAFUSO DE ACO ZINCADO COM ROSCA SOBERBA, CABECA CHATA E FENDA SIMPLES, DIAMETRO 4,2 MM, COMPRIMENTO * 32 * MM | Material | UN | 24,4000000 | 0,21 | 5,12 |
| Insumo | 00034381 | SINAPI | JANELA MAXIM-AR, EM ALUMINIO PERFIL 25, 60 X 80 CM (A X L), ACABAMENTO BRANCO OU BRILHANTE, BATENTE DE 4 A 5 CM, COM VIDRO 4 MM, SEM GUARNICAO/ALIZAR | Material | UN | 2,0833000 | 588,45 | 1.225,91 |



| | | | | | | | | | |
|--------|----------|--------|--|-----------------|--------|-----------|------------|------------------|-----------|
| Insumo | 00039961 | SINAPI | SILICONE ACETICO USO GERAL INCOLOR 280 G | Material | UN | 1,1687500 | 29,98 | 35,03 | |
| | | | | MO sem LS => | 32,09 | LS => | 0,00 | MO com LS => | 32,09 |
| | | | | Valor do BDI => | 266,78 | | | Valor com BDI => | 1.576,47 |
| | | | | | | Quant. => | 24,0000000 | Preço Total => | 37.835,28 |

| 5.8 | Código | Banco | Descrição | Tipo | Und | Quant. | Valor Unit | Total | |
|---------------------|--------|--------|--|---------------------|--------|------------|------------------|----------------|------------|
| Composição | 91314 | SINAPI | KIT DE PORTA DE MADEIRA PARA PINTURA, SEMI-OCA (LEVE OU MÉDIA), PADRÃO POPULAR, 80X210CM, ESPESSURA DE 3,5CM, ITENS INCLUSOS: DOBRADIÇAS, MONTAGEM E INSTALAÇÃO DO BATENTE, FECHADURA COM EXECUÇÃO DO FURO - FORNECIMENTO E INSTALAÇÃO. AF_12/2019 | Esquadrias - Portas | UN | 1,0000000 | 895,07 | 895,07 | |
| Composição Auxiliar | 100660 | SINAPI | ALIZAR DE 5X1,5CM PARA PORTA FIXADO COM PREGOS, PADRÃO POPULAR - FORNECIMENTO E INSTALAÇÃO. AF_12/2019 | Esquadrias - Portas | M | 10,0000000 | 6,27 | 62,70 | |
| Composição Auxiliar | 90822 | SINAPI | PORTA DE MADEIRA PARA PINTURA, SEMI-OCA (LEVE OU MÉDIA), 80X210CM, ESPESSURA DE 3,5CM, INCLUSO DOBRADIÇAS - FORNECIMENTO E INSTALAÇÃO. AF_12/2019 | Esquadrias - Portas | UN | 1,0000000 | 420,65 | 420,65 | |
| Composição Auxiliar | 91292 | SINAPI | BATENTE PARA PORTA DE MADEIRA, FIXAÇÃO COM ARGAMASSA, PADRÃO POPULAR. FORNECIMENTO E INSTALAÇÃO. AF_12/2019 | Esquadrias - Portas | UN | 1,0000000 | 305,13 | 305,13 | |
| Composição Auxiliar | 91304 | SINAPI | FECHADURA DE EMBUTIR COM CILINDRO, EXTERNA, COMPLETA, ACABAMENTO PADRÃO POPULAR, INCLUSO EXECUÇÃO DE FURO - FORNECIMENTO E INSTALAÇÃO. AF_12/2019 | Esquadrias - Portas | UN | 1,0000000 | 106,59 | 106,59 | |
| | | | | MO sem LS => | 244,42 | LS => | 0,00 | 244,42 | |
| | | | | Valor do BDI => | 182,32 | | Valor com BDI => | 1.077,39 | |
| | | | | | | Quant. => | 150,0000000 | Preço Total => | 161.608,50 |

| 6 | | | COBERTURA E PROTEÇÕES | | | | | 778.290,35 | |
|---------------------|----------|--------|--|--|------|-----------|---------------|------------------|------------|
| 6.1 | Código | Banco | Descrição | Tipo | Und | Quant. | Valor Unit | Total | |
| Composição | 94207 | SINAPI | TELHAMENTO COM TELHA ONDULADA DE FIBROCIMENTO E = 6 MM, COM RECOBRIMENTO LATERAL DE 1/4 DE ONDA PARA TELHADO COM INCLINAÇÃO MAIOR QUE 10°, COM ATÉ 2 ÁGUAS, INCLUSO IÇAMENTO. AF_07/2019 | Telhamento para Cobertura | m² | 1,0000000 | 46,10 | 46,10 | |
| Composição Auxiliar | 88316 | SINAPI | SERVENTE COM ENCARGOS COMPLEMENTARES | Livro SINAPI: Cálculos e Parâmetros | H | 0,1500000 | 25,95 | 3,89 | |
| Composição Auxiliar | 88323 | SINAPI | TELHADISTA COM ENCARGOS COMPLEMENTARES | Livro SINAPI: Cálculos e Parâmetros | H | 0,1150000 | 29,52 | 3,39 | |
| Composição Auxiliar | 93281 | SINAPI | GUINCHO ELÉTRICO DE COLUNA, CAPACIDADE 400 KG, COM MOTO FREIO, MOTOR TRIFÁSICO DE 1,25 CV - CHP DIURNO. AF_03/2016 | Custos Horários Produtivo e Improdutivo dos Equipamentos | CHP | 0,0050000 | 27,69 | 0,13 | |
| Composição Auxiliar | 93282 | SINAPI | GUINCHO ELÉTRICO DE COLUNA, CAPACIDADE 400 KG, COM MOTO FREIO, MOTOR TRIFÁSICO DE 1,25 CV - CHI DIURNO. AF_03/2016 | Custos Horários Produtivo e Improdutivo dos Equipamentos | CHI | 0,0069000 | 26,13 | 0,18 | |
| Insumo | 00001607 | SINAPI | CONJUNTO ARRUELAS DE VEDACAO 5/16" PARA TELHA FIBROCIMENTO (UMA ARRUELA METALICA E UMA ARRUELA PVC - CONICAS) | Material | CJ | 1,2700000 | 0,23 | 0,29 | |
| Insumo | 00004302 | SINAPI | PARAFUSO ZINCADO ROSCA SOBERBA, CABECA SEXTAVADA, 5/16" X 250 MM, PARA FIXACAO DE TELHA EM MADEIRA | Material | UN | 1,2700000 | 3,51 | 4,45 | |
| Insumo | 00007194 | SINAPI | TELHA DE FIBROCIMENTO ONDULADA E = 6 MM, DE 2,44 X 1,10 M (SEM AMIANTO) | Material | m² | 1,2750000 | 26,49 | 33,77 | |
| | | | | MO sem LS => | 5,52 | LS => | 0,00 | MO com LS => | 5,52 |
| | | | | Valor do BDI => | 9,39 | | | Valor com BDI => | 55,49 |
| | | | | | | Quant. => | 3.674,5000000 | Preço Total => | 203.898,00 |

| 6.2 | Código | Banco | Descrição | Tipo | Und | Quant. | Valor Unit | Total | |
|---------------------|----------|--------|--|-------------------------------------|------|-----------|---------------|------------------|-----------|
| Composição | 102233 | SINAPI | PINTURA IMUNIZANTE PARA MADEIRA, 1 DEMÃO. AF_01/2021 | Pintura em Madeira | m² | 1,0000000 | 13,38 | 13,38 | |
| Composição Auxiliar | 88310 | SINAPI | PINTOR COM ENCARGOS COMPLEMENTARES | Livro SINAPI: Cálculos e Parâmetros | H | 0,2265000 | 31,90 | 7,22 | |
| Insumo | 00007340 | SINAPI | IMUNIZANTE PARA MADEIRA, INCOLOR | Material | L | 0,1629000 | 37,83 | 6,16 | |
| | | | | MO sem LS => | 5,08 | LS => | 0,00 | MO com LS => | 5,08 |
| | | | | Valor do BDI => | 2,72 | | | Valor com BDI => | 16,10 |
| | | | | | | Quant. => | 4.152,0000000 | Preço Total => | 66.847,20 |

| 6.3 | Código | Banco | Descrição | Tipo | Und | Quant. | Valor Unit | Total |
|---------------------|----------|--------|--|--|-------|-----------|------------------|----------------|
| Composição | 94223 | SINAPI | CUMEEIRA PARA TELHA DE FIBROCIMENTO ONDULADA E = 6 MM, INCLUSO ACESSÓRIOS DE FIXAÇÃO E IÇAMENTO. AF_07/2019 | Telhamento para Cobertura | M | 1,0000000 | 77,10 | 77,10 |
| Composição Auxiliar | 88316 | SINAPI | SERVENTE COM ENCARGOS COMPLEMENTARES | Livro SINAPI: Cálculos e Parâmetros | H | 0,0730000 | 25,95 | 1,89 |
| Composição Auxiliar | 88323 | SINAPI | TELHADISTA COM ENCARGOS COMPLEMENTARES | Livro SINAPI: Cálculos e Parâmetros | H | 0,0600000 | 29,52 | 1,77 |
| Composição Auxiliar | 93281 | SINAPI | GUINCHO ELÉTRICO DE COLUNA, CAPACIDADE 400 KG, COM MOTO FREIO, MOTOR TRIFÁSICO DE 1,25 CV - CHP DIURNO. AF_03/2016 | Custos Horários Produtivo e Improdutivo dos Equipamentos | CHP | 0,0018000 | 27,69 | 0,04 |
| Composição Auxiliar | 93282 | SINAPI | GUINCHO ELÉTRICO DE COLUNA, CAPACIDADE 400 KG, COM MOTO FREIO, MOTOR TRIFÁSICO DE 1,25 CV - CHI DIURNO. AF_03/2016 | Custos Horários Produtivo e Improdutivo dos Equipamentos | CHI | 0,0026000 | 26,13 | 0,06 |
| Insumo | 00001607 | SINAPI | CONJUNTO ARRUELAS DE VEDACAO 5/16" PARA TELHA FIBROCIMENTO (UMA ARRUELA METALICA E UMA ARRUELA PVC - CONICAS) | Material | CJ | 4,2000000 | 0,23 | 0,96 |
| Insumo | 00004302 | SINAPI | PARAFUSO ZINCADO ROSCA SOBERBA, CABECA SEXTAVADA, 5/16" X 250 MM, PARA FIXAÇÃO DE TELHA EM MADEIRA | Material | UN | 4,2000000 | 3,51 | 14,74 |
| Insumo | 00007219 | SINAPI | CUMEEIRA UNIVERSAL PARA TELHA ONDULADA DE FIBROCIMENTO, E = 6 MM, ABA 210 MM, COMPRIMENTO 1100 MM (SEM AMIANTO) | Material | UN | 1,0290000 | 56,02 | 57,64 |
| | | | | MO sem LS => | 2,74 | LS => | 0,00 | 2,74 |
| | | | | Valor do BDI => | 15,70 | | Valor com BDI => | 92,80 |
| | | | | | | Quant. => | 532,5000000 | Preço Total => |
| | | | | | | | | 49.416,00 |

| 6.4 | Código | Banco | Descrição | Tipo | Und | Quant. | Valor Unit | Total |
|---------------------|--------|--------|--|-------------------------------------|-----|-----------|------------|----------|
| Composição | 92558 | SINAPI | FABRICAÇÃO E INSTALAÇÃO DE TESOURA INTEIRA EM MADEIRA NÃO APARELHADA, VÃO DE 6 M, PARA TELHA ONDULADA DE FIBROCIMENTO, METÁLICA, PLÁSTICA OU TERMOACÚSTICA, INCLUSO IÇAMENTO. AF_07/2019 | Estrutura e Trama para Cobertura | UN | 1,0000000 | 1.547,43 | 1.547,43 |
| Composição Auxiliar | 88239 | SINAPI | AJUDANTE DE CARPINTEIRO COM ENCARGOS COMPLEMENTARES | Livro SINAPI: Cálculos e Parâmetros | H | 2,5940000 | 27,48 | 71,28 |



| | | | | | | | | |
|---------------------|----------|--------|--|-------------------------------------|-------------|----------------|--------|------------|
| Composição Auxiliar | 88262 | SINAPI | CARPINTEIRO DE FORMAS COM ENCARGOS COMPLEMENTARES | Livro SINAPI: Cálculos e Parâmetros | H | 11,2410000 | 29,80 | 334,98 |
| Composição Auxiliar | 92260 | SINAPI | INSTALAÇÃO DE TESOURA (INTEIRA OU MEIA), BIAPOIADA, EM MADEIRA NÃO APARELHADA, PARA VÃOS MAIORES OU IGUAIS A 6,0 M E MENORES QUE 8,0 M, INCLUSO IÇAMENTO. AF_07/2019 | Estrutura e Trama para Cobertura | UN | 1,0000000 | 564,36 | 564,36 |
| Insumo | 00004400 | SINAPI | CAIBRO NAO APARELHADO, *6 X 8" CM, EM MACARANDUBA/MASSARANDUBA, ANGELIM OU EQUIVALENTE DA REGIAO - BRUTA | Material | M | 3,5000000 | 21,45 | 75,07 |
| Insumo | 00004425 | SINAPI | VIGA NAO APARELHADA *6 X 12" CM, EM MACARANDUBA/MASSARANDUBA, ANGELIM OU EQUIVALENTE DA REGIAO - BRUTA | Material | M | 13,5000000 | 28,51 | 384,88 |
| Insumo | 00006193 | SINAPI | TABUA NAO APARELHADA *2,5 X 20" CM, EM MACARANDUBA/MASSARANDUBA, ANGELIM OU EQUIVALENTE DA REGIAO - BRUTA | Material | M | 3,0000000 | 19,05 | 57,15 |
| Insumo | 00021142 | SINAPI | ESTRIBO COM PARAFUSO EM CHAPA DE FERRO FUNDIDO DE 2" X 3/16" X 35 CM, SECAO "U", PARA MADEIRAMENTO DE TELHADO | Material | UN | 1,0000000 | 28,99 | 28,99 |
| Insumo | 00039027 | SINAPI | PREGO DE ACO POLIDO COM CABECA 19 X 36 (3 1/4 X 9) | Material | KG | 1,6500000 | 18,62 | 30,72 |
| | | | | MO sem LS => | 470,98 | LS => | 0,00 | 470,98 |
| | | | | Valor do BDI => | 315,21 | | | 1.862,64 |
| | | | | Quant. => | 200,0000000 | Preço Total => | | 372.528,00 |

| 6.5 | Código | Banco | Descrição | Tipo | Und | Quant. | Valor Unit | Total |
|---------------------|----------|--------|---|--|---------------|----------------|------------|-----------|
| Composição | 92543 | SINAPI | TRAMA DE MADEIRA COMPOSTA POR TERÇAS PARA TELHADOS DE ATÉ 2 ÁGUAS PARA TELHA ONDULADA DE FIBROCIMENTO, METÁLICA, PLÁSTICA OU TERMOACÚSTICA, INCLUSO TRANSPORTE VERTICAL. AF_07/2019 | Estrutura e Trama para Cobertura | m² | 1,0000000 | 24,20 | 24,20 |
| Composição Auxiliar | 88239 | SINAPI | AJUDANTE DE CARPINTEIRO COM ENCARGOS COMPLEMENTARES | Livro SINAPI: Cálculos e Parâmetros | H | 0,0650000 | 27,48 | 1,78 |
| Composição Auxiliar | 88262 | SINAPI | CARPINTEIRO DE FORMAS COM ENCARGOS COMPLEMENTARES | Livro SINAPI: Cálculos e Parâmetros | H | 0,1180000 | 29,80 | 3,51 |
| Composição Auxiliar | 93281 | SINAPI | GUINCHO ELÉTRICO DE COLUNA, CAPACIDADE 400 KG, COM MOTO FREIO, MOTOR TRIFÁSICO DE 1,25 CV - CHP DIURNO. AF_03/2016 | Custos Horários Produtivo e Improdutivo dos Equipamentos | CHP | 0,0046000 | 27,69 | 0,12 |
| Composição Auxiliar | 93282 | SINAPI | GUINCHO ELÉTRICO DE COLUNA, CAPACIDADE 400 KG, COM MOTO FREIO, MOTOR TRIFÁSICO DE 1,25 CV - CHI DIURNO. AF_03/2016 | Custos Horários Produtivo e Improdutivo dos Equipamentos | CHI | 0,0064000 | 26,13 | 0,16 |
| Insumo | 00004425 | SINAPI | VIGA NAO APARELHADA *6 X 12" CM, EM MACARANDUBA/MASSARANDUBA, ANGELIM OU EQUIVALENTE DA REGIAO - BRUTA | Material | M | 0,6340000 | 28,51 | 18,07 |
| Insumo | 00040568 | SINAPI | PREGO DE ACO POLIDO COM CABECA 22 X 48 (4 1/4 X 5) | Material | KG | 0,0300000 | 18,77 | 0,56 |
| | | | | MO sem LS => | 4,14 | LS => | 0,00 | 4,14 |
| | | | | Valor do BDI => | 4,92 | | | 29,12 |
| | | | | Quant. => | 2.939,6000000 | Preço Total => | | 85.601,15 |

| 7 | Código | Banco | Descrição | Tipo | Und | Quant. | Valor Unit | Total |
|---------------------|--------|--------|--|-------------------------------------|---------------|----------------|------------|--------------|
| 7.1 | | | REVESTIMENTOS, REVESTIMENTOS INTERNOS, REVESTIMENTOS CERÂMICOS, REVESTIMENTOS EXTERNOS PINTURA E FORRO | | | | | 1.015.858,37 |
| Composição | 87879 | SINAPI | CHAPISCO APLICADO EM ALVENARIAS E ESTRUTURAS DE CONCRETO INTERNAS, COM COLHER DE PEDREIRO. ARGAMASSA TRAÇO 1:3 COM PREPARO EM BETONEIRA 400L. AF_10/2022 | Chapisco | m² | 1,0000000 | 5,40 | 5,40 |
| Composição Auxiliar | 87313 | SINAPI | ARGAMASSA TRAÇO 1:3 (EM VOLUME DE CIMENTO E AREIA GROSSA UMIDA) PARA CHAPISCO CONVENCIONAL, PREPARO MECÂNICO COM BETONEIRA 400 L. AF_08/2019 | Argamassas | m³ | 0,0037000 | 727,05 | 2,69 |
| Composição Auxiliar | 88309 | SINAPI | PEDREIRO COM ENCARGOS COMPLEMENTARES | Livro SINAPI: Cálculos e Parâmetros | H | 0,0681000 | 30,21 | 2,05 |
| Composição Auxiliar | 88316 | SINAPI | SERVEANTE COM ENCARGOS COMPLEMENTARES | Livro SINAPI: Cálculos e Parâmetros | H | 0,0255000 | 25,95 | 0,66 |
| | | | | MO sem LS => | 2,29 | LS => | 0,00 | 2,29 |
| | | | | Valor do BDI => | 1,09 | | | 6,49 |
| | | | | Quant. => | 6.805,0000000 | Preço Total => | | 44.164,45 |

| 7.2 | Código | Banco | Descrição | Tipo | Und | Quant. | Valor Unit | Total |
|---------------------|--------|--------|---|-------------------------------------|-------------|----------------|------------|----------|
| Composição | 87882 | SINAPI | CHAPISCO APLICADO NO TETO OU EM ALVENARIA E ESTRUTURA, COM ROLO PARA TEXTURA ACRÍLICA. ARGAMASSA TRAÇO 1:4 E EMULSÃO POLIMÉRICA (ADESIVO) COM PREPARO EM BETONEIRA 400L. AF_10/2022 | Chapisco | m² | 1,0000000 | 8,09 | 8,09 |
| Composição Auxiliar | 87325 | SINAPI | ARGAMASSA TRAÇO 1:4 (EM VOLUME DE CIMENTO E AREIA GROSSA UMIDA) COM ADIÇÃO DE EMULSÃO POLIMÉRICA PARA CHAPISCO ROLADO, PREPARO MECÂNICO COM BETONEIRA 400 L. AF_08/2019 | Argamassas | m³ | 0,0015000 | 4.368,49 | 6,55 |
| Composição Auxiliar | 88309 | SINAPI | PEDREIRO COM ENCARGOS COMPLEMENTARES | Livro SINAPI: Cálculos e Parâmetros | H | 0,0389000 | 30,21 | 1,17 |
| Composição Auxiliar | 88316 | SINAPI | SERVEANTE COM ENCARGOS COMPLEMENTARES | Livro SINAPI: Cálculos e Parâmetros | H | 0,0146000 | 25,95 | 0,37 |
| | | | | MO sem LS => | 1,26 | LS => | 0,00 | 1,26 |
| | | | | Valor do BDI => | 1,64 | | | 9,73 |
| | | | | Quant. => | 222,0000000 | Preço Total => | | 2.160,06 |

| 7.3 | Código | Banco | Descrição | Tipo | Und | Quant. | Valor Unit | Total |
|---------------------|--------|--------|--|-------------------------------------|-------|-----------|------------|-------|
| Composição | 87545 | SINAPI | EMBOÇO, EM ARGAMASSA TRAÇO 1:2:8, PREPARO MECÂNICO, APLICADO MANUALMENTE EM PAREDES INTERNAS, PARA AMBIENTES COM ÁREA MENOR QUE 5M², E = 10MM, COM TALISCAS. AF_03/2024 | Massa Única Interna | m² | 1,0000000 | 34,28 | 34,28 |
| Composição Auxiliar | 87292 | SINAPI | ARGAMASSA TRAÇO 1:2:8 (EM VOLUME DE CIMENTO, CAL E AREIA MÉDIA UMIDA) PARA EMBOÇO/MASSA ÚNICA/ASSENTAMENTO DE ALVENARIA DE VEDAÇÃO, PREPARO MECÂNICO COM BETONEIRA 400 L. AF_08/2019 | Argamassas | m³ | 0,0194000 | 748,43 | 14,51 |
| Composição Auxiliar | 88309 | SINAPI | PEDREIRO COM ENCARGOS COMPLEMENTARES | Livro SINAPI: Cálculos e Parâmetros | H | 0,4580000 | 30,21 | 13,83 |
| Composição Auxiliar | 88316 | SINAPI | SERVEANTE COM ENCARGOS COMPLEMENTARES | Livro SINAPI: Cálculos e Parâmetros | H | 0,2290000 | 25,95 | 5,94 |
| | | | | MO sem LS => | 16,20 | LS => | 0,00 | 16,20 |
| | | | | Valor do BDI => | 6,98 | | | 41,26 |



Quant. => 1.174,5000000 Preço Total => 48.459,87

| 7.4 | Código | Banco | Descrição | Tipo | Und | Quant. | Valor Unit | Total | | |
|---------------------|--------|--------|--|-------------------------------------|-----------------|-----------|---------------|----------------|------------------|------------|
| Composição | 87547 | SINAPI | MASSA ÚNICA, EM ARGAMASSA TRAÇO 1:2:8, PREPARO MECÂNICO, APLICADA MANUALMENTE EM PAREDES INTERNAS DE AMBIENTES COM ÁREA ENTRE 5M² E 10M², E = 10MM, COM TALISCAS. AF_03/2024 | Massa Única Interna | m² | 1,0000000 | 30,86 | 30,86 | | |
| Composição Auxiliar | 87292 | SINAPI | ARGAMASSA TRAÇO 1:2:8 (EM VOLUME DE CIMENTO, CAL E AREIA MÉDIA ÚMIDA) PARA EMBOÇO/MASSA ÚNICA/ASSENTAMENTO DE ALVENARIA DE VEDAÇÃO, PREPARO MECÂNICO COM BETONEIRA 400 L. AF_08/2019 | Argamassas | m³ | 0,0194000 | 748,43 | 14,51 | | |
| Composição Auxiliar | 88309 | SINAPI | PEDREIRO COM ENCARGOS COMPLEMENTARES | Livro SINAPI: Cálculos e Parâmetros | H | 0,3789000 | 30,21 | 11,44 | | |
| Composição Auxiliar | 88316 | SINAPI | SERVENTE COM ENCARGOS COMPLEMENTARES | Livro SINAPI: Cálculos e Parâmetros | H | 0,1894000 | 25,95 | 4,91 | | |
| | | | | | MO sem LS => | 13,69 | LS => | 0,00 | MO com LS => | 13,69 |
| | | | | | Valor do BDI => | 6,28 | | | Valor com BDI => | 37,14 |
| | | | | | Quant. => | | 4.025,0000000 | Preço Total => | | 149.488,50 |

| 7.5 | Código | Banco | Descrição | Tipo | Und | Quant. | Valor Unit | Total | | |
|---------------------|--------|--------|--|-------------------------------------|-----------------|-----------|---------------|----------------|------------------|-----------|
| Composição | 104958 | SINAPI | MASSA ÚNICA, EM ARGAMASSA TRAÇO 1:2:8 PREPARO MECÂNICO, APLICADA MANUALMENTE EM PAREDES INTERNAS DE AMBIENTES COM ÁREA MAIOR QUE 10M², E = 10MM, COM TALISCAS. AF_03/2024 | Massa Única Interna | m² | 1,0000000 | 27,33 | 27,33 | | |
| Composição Auxiliar | 87292 | SINAPI | ARGAMASSA TRAÇO 1:2:8 (EM VOLUME DE CIMENTO, CAL E AREIA MÉDIA ÚMIDA) PARA EMBOÇO/MASSA ÚNICA/ASSENTAMENTO DE ALVENARIA DE VEDAÇÃO, PREPARO MECÂNICO COM BETONEIRA 400 L. AF_08/2019 | Argamassas | m³ | 0,0194000 | 748,43 | 14,51 | | |
| Composição Auxiliar | 88309 | SINAPI | PEDREIRO COM ENCARGOS COMPLEMENTARES | Livro SINAPI: Cálculos e Parâmetros | H | 0,2971000 | 30,21 | 8,97 | | |
| Composição Auxiliar | 88316 | SINAPI | SERVENTE COM ENCARGOS COMPLEMENTARES | Livro SINAPI: Cálculos e Parâmetros | H | 0,1485000 | 25,95 | 3,85 | | |
| | | | | | MO sem LS => | 11,09 | LS => | 0,00 | MO com LS => | 11,09 |
| | | | | | Valor do BDI => | 5,56 | | | Valor com BDI => | 32,89 |
| | | | | | Quant. => | | 1.628,0000000 | Preço Total => | | 53.544,92 |

| 7.6 | Código | Banco | Descrição | Tipo | Und | Quant. | Valor Unit | Total | | |
|---------------------|--------|--------|--|-------------------------------------|-----------------|-------------|----------------|-------|------------------|-------|
| Composição | 90408 | SINAPI | MASSA ÚNICA, EM ARGAMASSA TRAÇO 1:2:8, PREPARO MECÂNICO, APLICADA MANUALMENTE EM TETO, E = 10MM, COM TALISCAS. AF_03/2024 | Massa Única Interna | m² | 1,0000000 | 37,49 | 37,49 | | |
| Composição Auxiliar | 87292 | SINAPI | ARGAMASSA TRAÇO 1:2:8 (EM VOLUME DE CIMENTO, CAL E AREIA MÉDIA ÚMIDA) PARA EMBOÇO/MASSA ÚNICA/ASSENTAMENTO DE ALVENARIA DE VEDAÇÃO, PREPARO MECÂNICO COM BETONEIRA 400 L. AF_08/2019 | Argamassas | m³ | 0,0194000 | 748,43 | 14,51 | | |
| Composição Auxiliar | 88309 | SINAPI | PEDREIRO COM ENCARGOS COMPLEMENTARES | Livro SINAPI: Cálculos e Parâmetros | H | 0,5325000 | 30,21 | 16,08 | | |
| Composição Auxiliar | 88316 | SINAPI | SERVENTE COM ENCARGOS COMPLEMENTARES | Livro SINAPI: Cálculos e Parâmetros | H | 0,2662000 | 25,95 | 6,90 | | |
| | | | | | MO sem LS => | 18,56 | LS => | 0,00 | MO com LS => | 18,56 |
| | | | | | Valor do BDI => | 7,63 | | | Valor com BDI => | 45,12 |
| | | | | | Quant. => | 222,0000000 | Preço Total => | | 10.016,64 | |

| 7.7 | Código | Banco | Descrição | Tipo | Und | Quant. | Valor Unit | Total | | |
|---------------------|----------|--------|--|-------------------------------------|-----------------|-----------|-------------|-------|------------------|-----------|
| Composição | 87267 | SINAPI | REVESTIMENTO CERÂMICO PARA PAREDES INTERNAS COM PLACAS TIPO ESMALTADA DE DIMENSÕES 20X20 CM APLICADAS A MEIA ALTURA DAS PAREDES. AF_02/2023_PE | Revestimentos Cerâmicos Internos | m² | 1,0000000 | 77,24 | 77,24 | | |
| Composição Auxiliar | 88256 | SINAPI | AZULEJISTA OU LADRILHISTA COM ENCARGOS COMPLEMENTARES | Livro SINAPI: Cálculos e Parâmetros | H | 0,6794000 | 31,27 | 21,24 | | |
| Composição Auxiliar | 88316 | SINAPI | SERVENTE COM ENCARGOS COMPLEMENTARES | Livro SINAPI: Cálculos e Parâmetros | H | 0,3089000 | 25,95 | 8,01 | | |
| Insumo | 00000536 | SINAPI | REVESTIMENTO PARA PAREDE, EM CERAMICA ESMALTADA, FORMATO MENOR OU IGUAL A 2025 CM2 | Material | m² | 1,0618000 | 38,82 | 41,21 | | |
| Insumo | 00001381 | SINAPI | ARGAMASSA COLANTE AC I PARA CERAMICAS | Material | KG | 4,9100000 | 0,92 | 4,51 | | |
| Insumo | 00034357 | SINAPI | REJUNTE CIMENTICIO, QUALQUER COR | Material | KG | 0,4220000 | 5,40 | 2,27 | | |
| | | | | | MO sem LS => | 21,73 | LS => | 0,00 | MO com LS => | 21,73 |
| | | | | | Valor do BDI => | 15,73 | | | Valor com BDI => | 92,97 |
| | | | | | | Quant. => | 982.5000000 | | Preço Total => | 91.343,02 |

| 7.8 | Código | Banco | Descrição | Tipo | Und | Quant. | Valor Unit | Total | | |
|---------------------|----------|--------|--|-------------------------------------|-----------------|-----------|-------------|----------------|------------------|-----------|
| Composição | 87265 | SINAPI | REVESTIMENTO CERÂMICO PARA PAREDES INTERNAS COM PLACAS TIPO ESMALTADA DE DIMENSÕES 20X20 CM APLICADAS NA ALTURA INTEIRA DAS PAREDES. AF_02/2023 PE | Revestimentos Cerâmicos Internos | m² | 1,0000000 | 71,41 | 71,41 | | |
| Composição Auxiliar | 88256 | SINAPI | AZULEJISTA OU LADRILHISTA COM ENCARGOS COMPLEMENTARES | Livro SINAPI: Cálculos e Parâmetros | H | 0,5341000 | 31,27 | 16,70 | | |
| Composição Auxiliar | 88316 | SINAPI | SERVENTE COM ENCARGOS COMPLEMENTARES | Livro SINAPI: Cálculos e Parâmetros | H | 0,2686000 | 25,95 | 6,97 | | |
| Insumo | 00000536 | SINAPI | REVESTIMENTO PARA PAREDE, EM CERAMICA ESMALTADA, FORMATO MENOR OU IGUAL A 2025 CM2 | Material | m² | 1,0553000 | 38,82 | 40,96 | | |
| Insumo | 00001381 | SINAPI | ARGAMASSA COLANTE AC I PARA CERAMICAS | Material | KG | 4,9100000 | 0,92 | 4,51 | | |
| Insumo | 00034357 | SINAPI | REJUNTE CIMENTICIO, QUALQUER COR | Material | KG | 0,4220000 | 5,40 | 2,27 | | |
| | | | | | MO sem LS => | 17,56 | LS => | 0,00 | MO com LS => | 17,56 |
| | | | | | Valor do BDI => | 14,54 | | | Valor com BDI => | 85,95 |
| | | | | | Quant. => | | 192,0000000 | Preço Total => | | 16.502,40 |

| 7.9 | Código | Banco | Descrição | Tipo | Und | Quant. | Valor Unit | Total |
|---------------------|--------|--------|--|-------------------------------------|-----|-----------|------------|-------|
| Composição | 87905 | SINAPI | CHAPISCO APLICADO EM ALVENARIA (COM PRESENÇA DE VÃOS) E ESTRUTURAS DE CONCRETO DE FACHADA, COM COLHER DE PEDREIRO. ARGAMASSA TRAÇO 1:3 COM PREPARO EM BETONEIRA 400L. AF_10/2022 | Chapisco | m² | 1,0000000 | 9,38 | 9,38 |
| Composição Auxiliar | 87313 | SINAPI | ARGAMASSA TRAÇO 1:3 (EM VOLUME DE CIMENTO E AREIA GROSSA ÚMIDA) PARA CHAPISCO CONVENCIONAL, PREPARO MECÂNICO COM BETONEIRA 400 L. AF_08/2019 | Argamassas | m³ | 0,0037000 | 727,05 | 2,69 |
| Composição Auxiliar | 88309 | SINAPI | PEDREIRO COM ENCARGOS COMPLEMENTARES | Livro SINAPI: Cálculos e Parâmetros | H | 0,1724000 | 30,21 | 5,20 |



| | | | | | | | | | |
|---------------------|-------|--------|--------------------------------------|-------------------------------------|------|-----------|---------------|------------------|-----------|
| Composição Auxiliar | 88316 | SINAPI | SERVENTE COM ENCARGOS COMPLEMENTARES | Livro SINAPI: Cálculos e Parâmetros | H | 0,0575000 | 25,95 | 1,49 | |
| | | | | MO sem LS => | 5,24 | LS => | 0,00 | MO com LS => | 5,24 |
| | | | | Valor do BDI => | 1,91 | | | Valor com BDI => | 11,29 |
| | | | | | | Quant. => | 1.517,5000000 | Preço Total => | 17.132,57 |

| 7.10 | Código | Banco | Descrição | Tipo | Und | Quant. | Valor Unit | Total | | |
|---------------------|--------|--------|--|-------------------------------------|-----------------|-----------|---------------|----------------|------------------|------|
| Composição | 87894 | SINAPI | CHAPISCO APLICADO EM ALVENARIA (SEM PRESENÇA DE VÃOS) E ESTRUTURAS DE CONCRETO DE FACHADA, COM COLHER DE PEDREIRO. ARGAMASSA TRAÇO 1:3 COM PREPARO EM BETONEIRA 400L. AF_10/2022 | Chapisco | m² | 1,0000000 | 8,10 | 8,10 | | |
| Composição Auxiliar | 87313 | SINAPI | ARGAMASSA TRAÇO 1:3 (EM VOLUME DE CIMENTO E AREIA GROSSA ÚMIDA) PARA CHAPISCO CONVENCIONAL, PREPARO MECÂNICO COM BETONEIRA 400 L. AF_08/2019 | Argamassas | m³ | 0,0037000 | 727,05 | 2,69 | | |
| Composição Auxiliar | 88309 | SINAPI | PEDREIRO COM ENCARGOS COMPLEMENTARES | Livro SINAPI: Cálculos e Parâmetros | H | 0,1394000 | 30,21 | 4,21 | | |
| Composição Auxiliar | 88316 | SINAPI | SERVENTE COM ENCARGOS COMPLEMENTARES | Livro SINAPI: Cálculos e Parâmetros | H | 0,0465000 | 25,95 | 1,20 | | |
| | | | | | MO sem LS => | 4,29 | LS => | 0,00 | MO com LS => | 4,29 |
| | | | | | Valor do BDI => | 1,64 | | | Valor com BDI => | 9,74 |
| | | | | | | Quant. => | 1.517,5000000 | Preço Total => | 14.780,45 | |

| 7.11 | Código | Banco | Descrição | Tipo | Und | Quant. | Valor Unit | Total | | |
|---------------------|----------|--------|---|-------------------------------------|-----------------|---------------|----------------|-------|------------------|-----------|
| Composição | 87792 | SINAPI | EMBOÇO OU MASSA ÚNICA EM ARGAMASSA TRAÇO 1:2:8, PREPARO MECÂNICO COM BETONEIRA 400 L, APLICADA MANUALMENTE EM PANOS CEGOS DE FACHADA (SEM PRESENÇA DE VÃOS), ESPESSURA DE 25 MM. AF_08/2022 | Massa Única Externa | m² | 1,0000000 | 48,39 | 48,39 | | |
| Composição Auxiliar | 87292 | SINAPI | ARGAMASSA TRAÇO 1:2:8 (EM VOLUME DE CIMENTO, CAL E AREIA MÉDIA ÚMIDA) PARA EMBOÇO/MASSA ÚNICA/ASSENTAMENTO DE ALVENARIA DE VEDAÇÃO, PREPARO MECÂNICO COM BETONEIRA 400 L. AF_08/2019 | Argamassas | m³ | 0,0293000 | 748,43 | 21,92 | | |
| Composição Auxiliar | 88309 | SINAPI | PEDREIRO COM ENCARGOS COMPLEMENTARES | Livro SINAPI: Cálculos e Parâmetros | H | 0,4090000 | 30,21 | 12,35 | | |
| Composição Auxiliar | 88316 | SINAPI | SERVENTE COM ENCARGOS COMPLEMENTARES | Livro SINAPI: Cálculos e Parâmetros | H | 0,4090000 | 25,95 | 10,61 | | |
| Insumo | 00037411 | SINAPI | TELA DE ACO SOLDADA GALVANIZADA/ZINCADA PARA ALVENARIA, FIO D = *1,24 MM, MALHA 25 X 25 MM | Material | m² | 0,1581000 | 22,22 | 3,51 | | |
| | | | | | MO sem LS => | 19,26 | LS => | 0,00 | MO com LS => | 19,26 |
| | | | | | Valor do BDI => | 9,85 | | | Valor com BDI => | 58,24 |
| | | | | | Quant. => | 1.522,5000000 | Preço Total => | | | 88.670,40 |

| 7.12 | Código | Banco | Descrição | Tipo | Und | Quant. | Valor Unit | Total | |
|---------------------|----------|--------|--|-------------------------------------|-------|-----------|---------------|------------------|------------|
| Composição | 87775 | SINAPI | EMBOÇO OU MASSA ÚNICA EM ARGAMASSA TRAÇO 1:2:8, PREPARO MECÂNICO COM BETONEIRA 400 L, APLICADA MANUALMENTE EM PANOS DE FACHADA COM PRESENÇA DE VÃOS, ESPESSURA DE 25 MM. AF_08/2022 | Massa Única Externa | m² | 1,0000000 | 64,71 | 64,71 | |
| Composição Auxiliar | 87292 | SINAPI | ARGAMASSA TRAÇO 1:2:8 (EM VOLUME DE CIMENTO, CAL E AREIA MÉDIA ÚMIDA) PARA EMBOÇO/MASSA ÚNICA/ASSENTAMENTO DE ALVENARIA DE VEDAÇÃO, PREPARO MECÂNICO COM BETONEIRA 400 L. AF_08/2019 | Argamassas | m³ | 0,0314000 | 748,43 | 23,50 | |
| Composição Auxiliar | 88309 | SINAPI | PEDREIRO COM ENCARGOS COMPLEMENTARES | Livro SINAPI: Cálculos e Parâmetros | H | 0,6790000 | 30,21 | 20,51 | |
| Composição Auxiliar | 88316 | SINAPI | SERVENTE COM ENCARGOS COMPLEMENTARES | Livro SINAPI: Cálculos e Parâmetros | H | 0,6790000 | 25,95 | 17,62 | |
| Insumo | 00037411 | SINAPI | TELA DE ACO SOLDADA GALVANIZADA/ZINCADA PARA ALVENARIA, FIO D = *1,24 MM, MALHA 25 X 25 MM | Material | m² | 0,1388000 | 22,22 | 3,08 | |
| | | | | MO sem LS => | 30,50 | LS => | 0,00 | MO com LS => | 30,50 |
| | | | | Valor do BDI => | 13,18 | | | Valor com BDI => | 77,89 |
| | | | | | | Quant. => | 1.517.5000000 | Preço Total => | 118.198,07 |

| 7.13 | Código | Banco | Descrição | Tipo | Und | Quant. | Valor Unit | Total | | |
|---------------------|----------|--------|---|-------------------------------------|-----------------|---------------|----------------|-----------|------------------|------|
| Composição | 88485 | SINAPI | FUNDO SELADOR ACRÍLICO, APLICAÇÃO MANUAL EM PAREDE, UMA DEMÃO. AF_04/2023 | Pintura Interna | m² | 1,0000000 | 3,98 | 3,98 | | |
| Composição Auxiliar | 88310 | SINAPI | PINTOR COM ENCARGOS COMPLEMENTARES | Livro SINAPI: Cálculos e Parâmetros | H | 0,0666000 | 31,90 | 2,12 | | |
| Composição Auxiliar | 88316 | SINAPI | SERVENTE COM ENCARGOS COMPLEMENTARES | Livro SINAPI: Cálculos e Parâmetros | H | 0,0222000 | 25,95 | 0,57 | | |
| Insumo | 00006085 | SINAPI | SELADOR ACRILICO OPACO PREMIUM INTERIOR/EXTERIOR | Material | L | 0,1666000 | 7,75 | 1,29 | | |
| | | | | | MO sem LS => | 1,89 | LS => | 0,00 | MO com LS => | 1,89 |
| | | | | | Valor do BDI => | 0,81 | | | Valor com BDI => | 4,79 |
| | | | | | Quant. => | 5.630,5000000 | Preço Total => | 26.970,09 | | |

| 7.14 | Código | Banco | Descrição | Tipo | Und | Quant. | Valor Unit | Total | | |
|---------------------|----------|--------|---|-------------------------------------|-----------------|-------------|----------------|----------|------------------|------|
| Composição | 88484 | SINAPI | FUNDO SELADOR ACRÍLICO, APLICAÇÃO MANUAL EM TETO, UMA DEMÃO. AF_04/2023 | Pintura Interna | m² | 1,0000000 | 5,04 | 5,04 | | |
| Composição Auxiliar | 88310 | SINAPI | PINTOR COM ENCARGOS COMPLEMENTARES | Livro SINAPI: Cálculos e Parâmetros | H | 0,0927000 | 31,90 | 2,95 | | |
| Composição Auxiliar | 88316 | SINAPI | SERVENTE COM ENCARGOS COMPLEMENTARES | Livro SINAPI: Cálculos e Parâmetros | H | 0,0309000 | 25,95 | 0,80 | | |
| Insumo | 00006085 | SINAPI | SELADOR ACRILICO OPACO PREMIUM INTERIOR/EXTERIOR | Material | L | 0,1666000 | 7,75 | 1,29 | | |
| | | | | | MO sem LS => | 2,64 | LS => | 0,00 | MO com LS => | 2,64 |
| | | | | | Valor do BDI => | 1,02 | | | Valor com BDI => | 6,06 |
| | | | | | Quant. => | 222,0000000 | Preço Total => | 1.345,32 | | |

| 7.15 | Código | Banco | Descrição | Tipo | Und | Quant. | Valor Unit | Total | | |
|---------------------|----------|--------|--|-------------------------------------|-----------------|-----------|------------|-------|------------------|-------|
| Composição | 104640 | SINAPI | PINTURA LÁTEX ACRÍLICA STANDARD, APLICAÇÃO MANUAL EM TETO, DUAS DEMÃOS. AF_04/2023 | Pintura Interna | m² | 1,0000000 | 14,27 | 14,27 | | |
| Composição Auxiliar | 88310 | SINAPI | PINTOR COM ENCARGOS COMPLEMENTARES | Livro SINAPI: Cálculos e Parâmetros | H | 0,2270000 | 31,90 | 7,24 | | |
| Composição Auxiliar | 88316 | SINAPI | SERVENTE COM ENCARGOS COMPLEMENTARES | Livro SINAPI: Cálculos e Parâmetros | H | 0,0757000 | 25,95 | 1,96 | | |
| Insumo | 00035692 | SINAPI | TINTA LATEX ACRILICA STANDARD, COR BRANCA | Material | L | 0,2367000 | 21,44 | 5,07 | | |
| | | | | | MO sem LS => | 6,48 | LS => | 0,00 | MO com LS => | 6,48 |
| | | | | | Valor do BDI => | 2,90 | | | Valor com BDI => | 17,17 |



Quant. => 222,0000000 Preço Total => 3.811,74

| 7.16 | Código | Banco | Descrição | Tipo | Und | Quant. | Valor Unit | Total | | |
|---------------------|----------|--------|---|-------------------------------------|-----------------|-----------|---------------|----------------|------------------|-----------|
| Composição | 104642 | SINAPI | PINTURA LÁTEX ACRÍLICA STANDARD, APLICAÇÃO MANUAL EM PAREDES, DUAS DEMÃOS. AF_04/2023 | Pintura Interna | m² | 1,0000000 | 11,68 | 11,68 | | |
| Composição Auxiliar | 88310 | SINAPI | PINTOR COM ENCARGOS COMPLEMENTARES | Livro SINAPI: Cálculos e Parâmetros | H | 0,1631000 | 31,90 | 5,20 | | |
| Composição Auxiliar | 88316 | SINAPI | SERVEANTE COM ENCARGOS COMPLEMENTARES | Livro SINAPI: Cálculos e Parâmetros | H | 0,0544000 | 25,95 | 1,41 | | |
| Insumo | 00035692 | SINAPI | TINTA LATEX ACRILICA STANDARD, COR BRANCA | Material | L | 0,2367000 | 21,44 | 5,07 | | |
| | | | | | MO sem LS => | 4,66 | LS => | 0,00 | MO com LS => | 4,66 |
| | | | | | Valor do BDI => | 2,37 | | | Valor com BDI => | 14,05 |
| | | | | | Quant. => | | 5.630,5000000 | Preço Total => | | 79.108,52 |

| 7.17 | Código | Banco | Descrição | Tipo | Und | Quant. | Valor Unit | Total | |
|---------------------|----------|--------|---|-------------------------------------|------|---------------|----------------|------------------|-----------|
| Composição | 88415 | SINAPI | APLICAÇÃO MANUAL DE FUNDO SELADOR ACRÍLICO EM PAREDES EXTERNAS DE CASAS. AF_03/2024 | Pintura Externa | m² | 1,0000000 | 4,31 | 4,31 | |
| Composição Auxiliar | 88310 | SINAPI | PINTOR COM ENCARGOS COMPLEMENTARES | Livro SINAPI: Cálculos e Parâmetros | H | 0,0566000 | 31,90 | 1,80 | |
| Composição Auxiliar | 88316 | SINAPI | SERVENTE COM ENCARGOS COMPLEMENTARES | Livro SINAPI: Cálculos e Parâmetros | H | 0,0092000 | 25,95 | 0,23 | |
| Insumo | 00006085 | SINAPI | SELADOR ACRILICO OPACO PREMIUM INTERIOR/EXTERIOR | Material | L | 0,2947200 | 7,75 | 2,28 | |
| MO sem LS => | | | | | 1,43 | LS => | 0,00 | MO com LS => | 1,43 |
| Valor do BDI => | | | | | 0,87 | | | Valor com BDI => | 5,18 |
| Quant. => | | | | | | 3.040,0000000 | Preço Total => | | 15.747,20 |

| 7.18 | Código | Banco | Descrição | Tipo | Und | Quant. | Valor Unit | Total | | |
|---------------------|----------|--------|---|-------------------------------------|-----------------|-----------|---------------|----------------|------------------|-----------|
| Composição | 104642 | SINAPI | PINTURA LÁTEX ACRÍLICA STANDARD, APLICAÇÃO MANUAL EM PAREDES, DUAS DEMÃOS. AF_04/2023 | Pintura Interna | m² | 1,0000000 | 11,68 | 11,68 | | |
| Composição Auxiliar | 88310 | SINAPI | PINTOR COM ENCARGOS COMPLEMENTARES | Livro SINAPI: Cálculos e Parâmetros | H | 0,1631000 | 31,90 | 5,20 | | |
| Composição Auxiliar | 88316 | SINAPI | SERVENTE COM ENCARGOS COMPLEMENTARES | Livro SINAPI: Cálculos e Parâmetros | H | 0,0544000 | 25,95 | 1,41 | | |
| Insumo | 00035692 | SINAPI | TINTA LATEX ACRILICA STANDARD, COR BRANCA | Material | L | 0,2367000 | 21,44 | 5,07 | | |
| | | | | | MO sem LS => | 4,66 | LS => | 0,00 | MO com LS => | 4,66 |
| | | | | | Valor do BDI => | 2,37 | | | Valor com BDI => | 14,05 |
| | | | | | Quant. => | | 3.040,0000000 | Preço Total => | | 42.712,00 |

| 7.19 | Código | Banco | Descrição | Tipo | Und | Quant. | Valor Unit | Total | | |
|---------------------|----------|--------|---|-------------------------------------|-----------------|-----------|---------------|----------------|------------------|----------|
| Composição | 102193 | SINAPI | LIXAMENTO DE MADEIRA PARA APLICAÇÃO DE FUNDO OU PINTURA. AF_01/2021 | Pintura em Madeira | m² | 1,0000000 | 2,20 | 2,20 | | |
| Composição Auxiliar | 88310 | SINAPI | PINTOR COM ENCARGOS COMPLEMENTARES | Livro SINAPI: Cálculos e Parâmetros | H | 0,0541000 | 31,90 | 1,72 | | |
| Insumo | 00003767 | SINAPI | LIXA EM FOLHA PARA PAREDE OU MADEIRA, NUMERO 120, COR VERMELHA | Material | UN | 0,4000000 | 1,21 | 0,48 | | |
| | | | | | MO sem LS => | 1,21 | LS => | 0,00 | MO com LS => | 1,21 |
| | | | | | Valor do BDI => | 0,44 | | | Valor com BDI => | 2,64 |
| | | | | | Quant. => | | 1.050,0000000 | Preço Total => | | 2.772,00 |

| 7.20 | Código | Banco | Descrição | Tipo | Und | Quant. | Valor Unit | Total | | |
|---------------------|----------|--------|---|-------------------------------------|-----------------|-----------|---------------|----------------|------------------|-----------|
| Composição | 102219 | SINAPI | PINTURA TINTA DE ACABAMENTO (PIGMENTADA) ESMALTE SINTÉTICO ACETINADO EM MADEIRA, 2 DEMÃOS. AF_01/2021 | Pintura em Madeira | m² | 1,0000000 | 17,59 | 17,59 | | |
| Composição Auxiliar | 88310 | SINAPI | PINTOR COM ENCARGOS COMPLEMENTARES | Livro SINAPI: Cálculos e Parâmetros | H | 0,3805000 | 31,90 | 12,13 | | |
| Insumo | 00005318 | SINAPI | DILUENTE AGUARRAS | Material | L | 0,0140000 | 22,43 | 0,31 | | |
| Insumo | 00007311 | SINAPI | TINTA ESMALTE SINTETICO PREMIUM ACETINADO | Material | L | 0,1403000 | 36,73 | 5,15 | | |
| | | | | | MO sem LS => | 8,54 | LS => | 0,00 | MO com LS => | 8,54 |
| | | | | | Valor do BDI => | 3,58 | | | Valor com BDI => | 21,17 |
| | | | | | Quant. => | | 1.050,0000000 | Preço Total => | | 22.228,50 |

| 7.21 | Código | Banco | Descrição | Tipo | Und | Quant. | Valor Unit | Total | | |
|---------------------|----------|--------|---|-------------------------------------|-----------------|-----------|---------------|----------------|------------------|------------|
| Composição | 96111 | SINAPI | FORRO EM RÉGUAS DE PVC, FRISADO, PARA AMBIENTES RESIDENCIAIS, INCLUSIVE ESTRUTURA UNIDIRECIONAL DE FIXAÇÃO. AF_08/2023_PS | Forros | m² | 1,0000000 | 77,16 | 77,16 | | |
| Composição Auxiliar | 88278 | SINAPI | MONTADOR DE ESTRUTURA METÁLICA COM ENCARGOS COMPLEMENTARES | Livro SINAPI: Cálculos e Parâmetros | H | 0,6968000 | 31,05 | 21,63 | | |
| Insumo | 00036238 | SINAPI | FORRO DE PVC, FRISADO, BRANCO, REGUA DE 20 CM, ESPESSURA APROXIMADA DE 8 MM E COMPRIMENTO 6 M (SEM COLOCACAO) | Material | m² | 1,0363000 | 28,18 | 29,20 | | |
| Insumo | 00039427 | SINAPI | PERFIL CANALETA, FORMATO C, EM ACO ZINCADO, PARA ESTRUTURA FORRO DRYWALL, E = 0,5 MM, *46 X 18" (L X H), COMPRIMENTO 3 M | Material | M | 2,2212000 | 7,34 | 16,30 | | |
| Insumo | 00039430 | SINAPI | PENDURAL OU PRESILHA REGULADORA, EM ACO GALVANIZADO, COM CORPO, MOLA E REBITE, PARA PERFIL TIPO CANALETA DE ESTRUTURA EM FORROS DRYWALL | Material | UN | 2,0446000 | 2,76 | 5,64 | | |
| Insumo | 00040547 | SINAPI | PARAFUSO ZINCADO, AUTOBROCANTE, FLANGEADO, 4,2 MM X 19 MM | Material | CENTO | 0,0204000 | 31,06 | 0,63 | | |
| Insumo | 00040552 | SINAPI | PARAFUSO, AUTOATARRAXANTE, CABECA CHATA, FENDA SIMPLES, EM ACO ZINCADO, 1/4" (6.35 MM) X 25 MM | Material | CENTO | 0,0336000 | 53,24 | 1,78 | | |
| Insumo | 00043131 | SINAPI | ARAME GALVANIZADO 6 BWG, D = 5,16 MM (0,157 KG/M), OU 8 BWG, D = 4,19 MM (0,101 KG/M), OU 10 BWG, D = 3,40 MM (0,0713 KG/M) | Material | KG | 0,0616000 | 32,30 | 1,98 | | |
| | | | | | MO sem LS => | 17,14 | LS => | 0,00 | MO com LS => | 17,14 |
| | | | | | Valor do BDI => | 15,71 | | | Valor com BDI => | 92,87 |
| | | | | | Quant. => | | 1.795,0000000 | Preço Total => | | 166.701,65 |

| 8 | Código | Banco | Descrição | Tipo | Und | Quant. | Valor Unit | Total |
|-----|--------|-------|-----------|------|-----|--------|------------|------------|
| 8.1 | | | PISOS | | | | | 387.790,69 |



| | | | | | | | | |
|---------------------|----------|--------|---|-------------------------------------|-------------|----------------|------------------|-------|
| Composição | 87247 | SINAPI | REVESTIMENTO CERÂMICO PARA PISO COM PLACAS TIPO ESMALTADA DE DIMENSÕES 35X35 CM APLICADA EM AMBIENTES DE ÁREA ENTRE 5 M2 E 10 M2. AF_02/2023 PE | Revestimentos Cerâmicos Internos | m² | 1,0000000 | 72,99 | 72,99 |
| Composição Auxiliar | 88256 | SINAPI | AZULEJISTA OU LADRILHISTA COM ENCARGOS COMPLEMENTARES | Livro SINAPI: Cálculos e Parâmetros | H | 0,4739000 | 31,27 | 14,81 |
| Composição Auxiliar | 88316 | SINAPI | SERVEANTE COM ENCARGOS COMPLEMENTARES | Livro SINAPI: Cálculos e Parâmetros | H | 0,1610000 | 25,95 | 4,17 |
| Insumo | 00001287 | SINAPI | PISO EM CERAMICA ESMALTADA, COR LISA, PEI MAIOR OU IGUAL A 4, FORMATO MENOR OU IGUAL A 2025 CM2 | Material | m² | 1,0616000 | 41,74 | 44,31 |
| Insumo | 00001381 | SINAPI | ARGAMASSA COLANTE AC I PARA CERAMICAS | Material | KG | 9,1325000 | 0,92 | 8,40 |
| Insumo | 00034357 | SINAPI | REJUNTE CIMENTICIO, QUALQUER COR | Material | KG | 0,2410000 | 5,40 | 1,30 |
| | | | | MO sem LS => | 14,15 | LS => | 0,00 | 14,15 |
| | | | | Valor do BDI => | 14,86 | | Valor com BDI => | 87,85 |
| | | | | Quant. => | 840,0000000 | Preço Total => | 73.794,00 | |

| 8.2 | Código | Banco | Descrição | Tipo | Und | Quant. | Valor Unit | Total |
|---------------------|----------|--------|--|-------------------------------------|-------------|----------------|------------------|-------|
| Composição | 87248 | SINAPI | REVESTIMENTO CERÂMICO PARA PISO COM PLACAS TIPO ESMALTADA DE DIMENSÕES 35X35 CM APLICADA EM AMBIENTES DE ÁREA MAIOR QUE 10 M2. AF_02/2023 PE | Revestimentos Cerâmicos Internos | m² | 1,0000000 | 64,69 | 64,69 |
| Composição Auxiliar | 88256 | SINAPI | AZULEJISTA OU LADRILHISTA COM ENCARGOS COMPLEMENTARES | Livro SINAPI: Cálculos e Parâmetros | H | 0,2411000 | 31,27 | 7,53 |
| Composição Auxiliar | 88316 | SINAPI | SERVEANTE COM ENCARGOS COMPLEMENTARES | Livro SINAPI: Cálculos e Parâmetros | H | 0,1290000 | 25,95 | 3,34 |
| Insumo | 00001287 | SINAPI | PISO EM CERAMICA ESMALTADA, COR LISA, PEI MAIOR OU IGUAL A 4, FORMATO MENOR OU IGUAL A 2025 CM2 | Material | m² | 1,0571000 | 41,74 | 44,12 |
| Insumo | 00001381 | SINAPI | ARGAMASSA COLANTE AC I PARA CERAMICAS | Material | KG | 9,1325000 | 0,92 | 8,40 |
| Insumo | 00034357 | SINAPI | REJUNTE CIMENTICIO, QUALQUER COR | Material | KG | 0,2410000 | 5,40 | 1,30 |
| | | | | MO sem LS => | 8,06 | LS => | 0,00 | 8,06 |
| | | | | Valor do BDI => | 13,17 | | Valor com BDI => | 77,86 |
| | | | | Quant. => | 955,0000000 | Preço Total => | 74.356,30 | |

| 8.3 | Código | Banco | Descrição | Tipo | Und | Quant. | Valor Unit | Total |
|---------------------|----------|--------|---|-------------------------------------|-------------|----------------|------------------|-------|
| Composição | 87246 | SINAPI | REVESTIMENTO CERÂMICO PARA PISO COM PLACAS TIPO ESMALTADA DE DIMENSÕES 35X35 CM APLICADA EM AMBIENTES DE ÁREA MENOR QUE 5 M2. AF_02/2023 PE | Revestimentos Cerâmicos Internos | m² | 1,0000000 | 80,98 | 80,98 |
| Composição Auxiliar | 88256 | SINAPI | AZULEJISTA OU LADRILHISTA COM ENCARGOS COMPLEMENTARES | Livro SINAPI: Cálculos e Parâmetros | H | 0,6797000 | 31,27 | 21,25 |
| Composição Auxiliar | 88316 | SINAPI | SERVEANTE COM ENCARGOS COMPLEMENTARES | Livro SINAPI: Cálculos e Parâmetros | H | 0,1893000 | 25,95 | 4,91 |
| Insumo | 00001287 | SINAPI | PISO EM CERAMICA ESMALTADA, COR LISA, PEI MAIOR OU IGUAL A 4, FORMATO MENOR OU IGUAL A 2025 CM2 | Material | m² | 1,0810000 | 41,74 | 45,12 |
| Insumo | 00001381 | SINAPI | ARGAMASSA COLANTE AC I PARA CERAMICAS | Material | KG | 9,1325000 | 0,92 | 8,40 |
| Insumo | 00034357 | SINAPI | REJUNTE CIMENTICIO, QUALQUER COR | Material | KG | 0,2410000 | 5,40 | 1,30 |
| | | | | MO sem LS => | 19,54 | LS => | 0,00 | 19,54 |
| | | | | Valor do BDI => | 16,49 | | Valor com BDI => | 97,47 |
| | | | | Quant. => | 649,0000000 | Preço Total => | 63.258,03 | |

| 8.4 | Código | Banco | Descrição | Tipo | Und | Quant. | Valor Unit | Total |
|---------------------|--------|--------|---|--|-------------|----------------|------------------|-------|
| Composição | 97084 | SINAPI | COMPACTAÇÃO MECÂNICA DE SOLO PARA EXECUÇÃO DE RADIER, PISO DE CONCRETO OU LAJE SOBRE SOLO, COM COMPACTADOR DE SOLOS TIPO PLACA VIBRATÓRIA. AF_09/2021 | Radier, Piso de Concreto e Laje sobre Solo | m² | 1,0000000 | 0,81 | 0,81 |
| Composição Auxiliar | 88309 | SINAPI | PEDREIRO COM ENCARGOS COMPLEMENTARES | Livro SINAPI: Cálculos e Parâmetros | H | 0,0090000 | 30,21 | 0,27 |
| Composição Auxiliar | 88316 | SINAPI | SERVEANTE COM ENCARGOS COMPLEMENTARES | Livro SINAPI: Cálculos e Parâmetros | H | 0,0190000 | 25,95 | 0,49 |
| Composição Auxiliar | 91277 | SINAPI | PLACA VIBRATÓRIA REVERSÍVEL COM MOTOR 4 TEMPOS A GASOLINA, FORÇA CENTRÍFUGA DE 25 KN (2500 KGF), POTÊNCIA 5,5 CV - CHP DIURNO. AF_08/2015 | Custos Horários Produtivo e Improdutivo dos Equipamentos | CHP | 0,0050000 | 11,70 | 0,05 |
| | | | | MO sem LS => | 0,54 | LS => | 0,00 | 0,54 |
| | | | | Valor do BDI => | 0,16 | | Valor com BDI => | 0,97 |
| | | | | Quant. => | 807,5000000 | Preço Total => | 783,27 | |

| 8.5 | Código | Banco | Descrição | Tipo | Und | Quant. | Valor Unit | Total |
|---------------------|----------|--------|--|-------------------------------------|------------|----------------|------------------|----------|
| Composição | 94990 | SINAPI | EXECUÇÃO DE PASSEIO (CALÇADA) OU PISO DE CONCRETO COM CONCRETO MOLDADO IN LOCO, FEITO EM OBRA, ACABAMENTO CONVENCIONAL, NÃO ARMADO. AF_08/2022 | Passeios de Concreto | m³ | 1,0000000 | 1.045,78 | 1.045,78 |
| Composição Auxiliar | 88262 | SINAPI | CARPINTEIRO DE FORMAS COM ENCARGOS COMPLEMENTARES | Livro SINAPI: Cálculos e Parâmetros | H | 1,6268000 | 29,80 | 48,47 |
| Composição Auxiliar | 88309 | SINAPI | PEDREIRO COM ENCARGOS COMPLEMENTARES | Livro SINAPI: Cálculos e Parâmetros | H | 1,4149000 | 30,21 | 42,74 |
| Composição Auxiliar | 88316 | SINAPI | SERVEANTE COM ENCARGOS COMPLEMENTARES | Livro SINAPI: Cálculos e Parâmetros | H | 3,0417000 | 25,95 | 78,93 |
| Composição Auxiliar | 94964 | SINAPI | CONCRETO FCK = 20MPA, TRAÇO 1:2,7:3 (EM MASSA SECA DE CIMENTO/ AREIA MÉDIA/ BRITA 1) - PREPARO MECÂNICO COM BETONEIRA 400 L. AF_05/2021 | Produção de Concreto | m³ | 1,2315000 | 692,77 | 853,14 |
| Insumo | 00002692 | SINAPI | DESMOLDANTE PROTETOR PARA FORMAS DE MADEIRA, DE BASE OLEOSA EMULSIONADA EM AGUA | Material | L | 0,0213000 | 9,09 | 0,19 |
| Insumo | 00004509 | SINAPI | SARRAFO "2,5 X 10" CM EM PINUS, MISTA OU EQUIVALENTE DA REGIAO - BRUTA | Material | M | 3,1250000 | 3,45 | 10,78 |
| Insumo | 00004517 | SINAPI | SARRAFO "2,5 X 7,5" CM EM PINUS, MISTA OU EQUIVALENTE DA REGIAO - BRUTA | Material | M | 2,5000000 | 2,38 | 5,95 |
| Insumo | 00005068 | SINAPI | PREGO DE ACO POLIDO COM CABECA 17 X 21 (2 X 11) | Material | KG | 0,2994000 | 18,64 | 5,58 |
| | | | | MO sem LS => | 219,41 | LS => | 0,00 | 219,41 |
| | | | | Valor do BDI => | 213,02 | | Valor com BDI => | 1.258,80 |
| | | | | Quant. => | 56,5000000 | Preço Total => | 71.122,20 | |

| 8.6 | Código | Banco | Descrição | Tipo | Und | Quant. | Valor Unit | Total |
|---------------------|--------|--------|---|-------------------------------------|-----|-----------|------------|--------|
| Composição | 98695 | SINAPI | SOLEIRA EM MÁRMORE, LARGURA 15 CM, ESPESSURA 2,0 CM. AF_09/2020 | Pisos | M | 1,0000000 | 120,71 | 120,71 |
| Composição Auxiliar | 88274 | SINAPI | MARMORISTA/GRANITEIRO COM ENCARGOS COMPLEMENTARES | Livro SINAPI: Cálculos e Parâmetros | H | 0,5470000 | 31,47 | 17,21 |
| Composição Auxiliar | 88316 | SINAPI | SERVEANTE COM ENCARGOS COMPLEMENTARES | Livro SINAPI: Cálculos e Parâmetros | H | 0,2730000 | 25,95 | 7,08 |



| | | | | | | | | | |
|--------|----------|--------|---|-----------------|-------|-----------|-------------|------------------|-----------|
| Insumo | 00004828 | SINAPI | SOLEIRA/ PEITORIL EM MARMORE, POLIDO, BRANCO COMUM, L= *15* CM, E= *2* CM, CORTE RETO | Material | M | 1,0000000 | 92,79 | 92,79 | |
| Insumo | 00037595 | SINAPI | ARGAMASSA COLANTE TIPO AC III | Material | KG | 1,2900000 | 2,82 | 3,63 | |
| | | | | MO sem LS => | 18,05 | LS => | 0,00 | MO com LS => | 18,05 |
| | | | | Valor do BDI => | 24,58 | | | Valor com BDI => | 145,29 |
| | | | | | | Quant. => | 126,0000000 | Preço Total => | 18.306,54 |

| 8.7 | Código | Banco | Descrição | Tipo | Und | Quant. | Valor Unit | Total | | |
|----------------------------|----------|--------|---|-------------------------------------|-----------------|-----------|---------------|----------------|------------------|-----------|
| Composição | 88648 | SINAPI | RODAPE CERÂMICO DE 7CM DE ALTURA COM PLACAS TIPO ESMALTADA DE DIMENSÕES 35X35CM. AF 02/2023 | Revestimentos Cerâmicos Internos | M | 1,0000000 | 9,19 | 9,19 | | |
| Composição Auxiliar | 88256 | SINAPI | AZULEJISTA OU LADRILHISTA COM ENCARGOS COMPLEMENTARES | Livro SINAPI: Cálculos e Parâmetros | H | 0,0726000 | 31,27 | 2,27 | | |
| Composição Auxiliar Insumo | 88316 | SINAPI | SERVENTE COM ENCARGOS COMPLEMENTARES | Livro SINAPI: Cálculos e Parâmetros | H | 0,0286000 | 25,95 | 0,74 | | |
| | 00001287 | SINAPI | PISO EM CERAMICA ESMALTADA, COR LISA, PEI MAIOR OU IGUAL A 4, FORMATO MENOR OU IGUAL A 2025 CM2 | Material | m² | 0,1225000 | 41,74 | 5,11 | | |
| Insumo | 00001381 | SINAPI | ARGAMASSA COLANTE AC I PARA CERAMICAS | Material | KG | 0,6392000 | 0,92 | 0,58 | | |
| Insumo | 00034357 | SINAPI | REJUNTE CIMENTICIO, QUALQUER COR | Material | KG | 0,0920000 | 5,40 | 0,49 | | |
| | | | | | MO sem LS => | 2,23 | LS => | 0,00 | MO com LS => | 2,23 |
| | | | | | Valor do BDI => | 1,87 | | | Valor com BDI => | 11,06 |
| | | | | | | Quant. => | 1.935,0000000 | Preço Total => | | 21.401,10 |

| 8.8 | Código | Banco | Descrição | Tipo | Und | Quant. | Valor Unit | Total | |
|---------------------|----------|--------|---|--|-------------|----------------|------------|------------------|-----------|
| Composição | 101965 | SINAPI | PEITORIL LINEAR EM GRANITO OU MÁRMORE, L = 15CM, ASSENTADO COM ARGAMASSA 1:6 COM ADITIVO. AF_11/2020 | Peitoris e Chapins | M | 1,0000000 | 165,57 | 165,57 | |
| Composição Auxiliar | 87283 | SINAPI | ARGAMASSA TRAÇO 1:6 (EM VOLUME DE CIMENTO E AREIA MÉDIA ÚMIDA) COM ADIÇÃO DE PLASTIFICANTE PARA EMBOÇO/MASSA ÚNICA/ASSENTAMENTO DE ALVENARIA DE VEDAÇÃO, PREPARO MECÂNICO COM BETONEIRA 400 L. AF_08/2019 | Argamassas | m³ | 0,0060000 | 614,22 | 3,68 | |
| Composição Auxiliar | 88274 | SINAPI | MARMORISTA/GRANITEIRO COM ENCARGOS COMPLEMENTARES | Livro SINAPI: Cálculos e Parâmetros | H | 0,4190000 | 31,47 | 13,18 | |
| Composição Auxiliar | 88316 | SINAPI | SERVENTE COM ENCARGOS COMPLEMENTARES | Livro SINAPI: Cálculos e Parâmetros | H | 0,2090000 | 25,95 | 5,42 | |
| Composição Auxiliar | 91692 | SINAPI | SERRA CIRCULAR DE BANCADA COM MOTOR ELÉTRICO POTÊNCIA DE 5HP, COM COIFA PARA DISCO 10" - CHP DIURNO. AF_08/2015 | Custos Horários Produtivo e Improdutivo dos Equipamentos | CHP | 0,0210000 | 38,03 | 0,79 | |
| Composição Auxiliar | 91693 | SINAPI | SERRA CIRCULAR DE BANCADA COM MOTOR ELÉTRICO POTÊNCIA DE 5HP, COM COIFA PARA DISCO 10" - CHI DIURNO. AF_08/2015 | Custos Horários Produtivo e Improdutivo dos Equipamentos | CHI | 0,3980000 | 35,82 | 14,25 | |
| Insumo | 00034747 | SINAPI | PEITORIL EM MARMORE, POLIDO, BRANCO COMUM, L= *15* CM, E= *2,0* CM, COM PINGADEIRA | Material | M | 1,0400000 | 123,32 | 128,25 | |
| | | | | MO sem LS => | 26,55 | LS => | 0,00 | MO com LS => | 26,55 |
| | | | | Valor do BDI => | 33,72 | | | Valor com BDI => | 199,29 |
| | | | | Quant. => | 325,0000000 | Preço Total => | | | 64.769,25 |

| | | | | | | | | | |
|---------------------|----------|--------|--|---|-------------|----------------|------------|------------------|-------|
| 9 | | | INSTALAÇÕES/ELÉTRICAS/TELEFONICAS/LUMINAÇÃOFIOS E CABOS/HIDRÁULICA/REGISTROS/ENTRADA DE ALIMENTAÇÃO/CAIXA D/SANITÁRIOS/ACESSÓRIOS/APARELHOS, METAIS E BANCADAS | | | | | 1.173.178,15 | |
| 9.1 | Código | Banco | Descrição | Tipo | Und | Quant. | Valor Unit | Total | |
| Composição | 93653 | SINAPI | DISJUNTOR MONOPOLAR TIPO DIN, CORRENTE NOMINAL DE 10A - FORNECIMENTO E INSTALAÇÃO. AF 10/2020 | Instalações Elétricas - Quadros, Cabos, Disjuntores, Contatores e | UN | 1,0000000 | 11,63 | 11,63 | |
| Composição Auxiliar | 88247 | SINAPI | AUXILIAR DE ELETRICISTA COM ENCARGOS COMPLEMENTARES | Livro SINAPI: Cálculos e Parâmetros | H | 0,0352000 | 28,17 | 0,99 | |
| Composição Auxiliar | 88264 | SINAPI | ELETRICISTA COM ENCARGOS COMPLEMENTARES | Livro SINAPI: Cálculos e Parâmetros | H | 0,0352000 | 31,80 | 1,11 | |
| Insumo | 00001570 | SINAPI | TERMINAL A COMPRESSAO EM COBRE ESTANHADO PARA CABO 2,5 MM2, 1 FURO E 1 COMPRESSAO, PARA PARAFUSO DE FIXACAO M5 | Material | UN | 1,0000000 | 1,06 | 1,06 | |
| Insumo | 00034653 | SINAPI | DISJUNTOR TERMOMAGNETICO PARA TRILHO DIN (IEC), MONOPOLAR, 6 - 32 A | Material | UN | 1,0000000 | 8,47 | 8,47 | |
| | | | | MO sem LS => | 1,56 | LS => | 0,00 | MO com LS => | 1,56 |
| | | | | Valor do BDI => | 2,36 | | | Valor com BDI => | 13,99 |
| | | | | Quant. => | 100,0000000 | Preço Total => | | 1.399,00 | |

| 9.2 | Código | Banco | Descrição | Tipo | Und | Quant. | Valor Unit | Total | |
|---------------------|----------|--------|--|---|-----------|------------|----------------|------------------|--------|
| Composição | 93654 | SINAPI | DISJUNTOR MONOPOLAR TIPO DIN, CORRENTE NOMINAL DE 16A - FORNECIMENTO E INSTALAÇÃO. AF 10/2020 | Instalações Elétricas - Quadros, Cabos, Disjuntores, Contatores e | UN | 1,0000000 | 12,38 | 12,38 | |
| Composição Auxiliar | 88247 | SINAPI | AUXILIAR DE ELETRICISTA COM ENCARGOS COMPLEMENTARES | Livro SINAPI: Cálculos e Parâmetros | H | 0,0476000 | 28,17 | 1,34 | |
| Composição Auxiliar | 88264 | SINAPI | ELETRICISTA COM ENCARGOS COMPLEMENTARES | Livro SINAPI: Cálculos e Parâmetros | H | 0,0476000 | 31,80 | 1,51 | |
| Insumo | 00001570 | SINAPI | TERMINAL A COMPRESSAO EM COBRE ESTANHADO PARA CABO 2,5 MM2, 1 FURO E 1 COMPRESSAO, PARA PARAFUSO DE FIXACAO M5 | Material | UN | 1,0000000 | 1,06 | 1,06 | |
| Insumo | 00034653 | SINAPI | DISJUNTOR TERMOMAGNETICO PARA TRILHO DIN (IEC), MONOPOLAR, 6 - 32 A | Material | UN | 1,0000000 | 8,47 | 8,47 | |
| | | | | MO sem LS => | 2,11 | LS => | 0,00 | MO com LS => | 2,11 |
| | | | | Valor do BDI => | 2,52 | | | Valor com BDI => | 14,90 |
| | | | | | Quant. => | 50,0000000 | Preço Total => | | 745,00 |

| 9.3 | Código | Banco | Descrição | Tipo | Und | Quant. | Valor Unit | Total | |
|---------------------|----------|--------|--|---|------|-----------|------------|------------------|-------|
| Composição | 93656 | SINAPI | DISJUNTOR MONOPOLAR TIPO DIN, CORRENTE NOMINAL DE 25A - FORNECIMENTO E INSTALAÇÃO. AF 10/2020 | Instalações Elétricas - Quadros, Cabos, Disjuntores, Contatores e | UN | 1,0000000 | 13,81 | 13,81 | |
| Composição Auxiliar | 88247 | SINAPI | AUXILIAR DE ELETRICISTA COM ENCARGOS COMPLEMENTARES | Livro SINAPI: Cálculos e Parâmetros | H | 0,0663000 | 28,17 | 1,86 | |
| Composição Auxiliar | 88264 | SINAPI | ELETRICISTA COM ENCARGOS COMPLEMENTARES | Livro SINAPI: Cálculos e Parâmetros | H | 0,0663000 | 31,80 | 2,10 | |
| Insumo | 00001571 | SINAPI | TERMINAL A COMPRESSAO EM COBRE ESTANHADO PARA CABO 4 MM2, 1 FURO E 1 COMPRESSAO, PARA PARAFUSO DE FIXACAO M5 | Material | UN | 1,0000000 | 1,38 | 1,38 | |
| Insumo | 00034653 | SINAPI | DISJUNTOR TERMOMAGNETICO PARA TRILHO DIN (IEC), MONOPOLAR, 6 - 32 A | Material | UN | 1,0000000 | 8,47 | 8,47 | |
| | | | | MO sem LS => | 2,94 | LS => | 0,00 | MO com LS => | 2,94 |
| | | | | Valor do BDI => | 2,81 | | | Valor com BDI => | 16,62 |



Quant. => 50,0000000 Preço Total => 831,00

| 9.4 | Código Banco | Descrição | Tipo | Und | Quant. | Valor Unit | Total |
|---------------------|-----------------|---|---|-----------------|------------|------------------|----------|
| Composição | 93659 SINAPI | DISJUNTOR MONOPOLAR TIPO DIN, CORRENTE NOMINAL DE 50A - FORNECIMENTO E INSTALAÇÃO. AF_ 10/2020 | Instalações Elétricas - Quadros, Cabos, Disjuntores, Contatores e | UN | 1,0000000 | 26,01 | 26,01 |
| Composição Auxiliar | 88247 SINAPI | AUXILIAR DE ELETRICISTA COM ENCARGOS COMPLEMENTARES | Livro SINAPI: Cálculos e Parâmetros | H | 0,1892000 | 28,17 | 5,32 |
| Composição Auxiliar | 88264 SINAPI | ELETRICISTA COM ENCARGOS COMPLEMENTARES | Livro SINAPI: Cálculos e Parâmetros | H | 0,1892000 | 31,80 | 6,01 |
| Insumo | 00001575 SINAPI | TERMINAL A COMPRESSAO EM COBRE ESTANHADO PARA CABO 16 MM2, 1 FURO E 1 COMPRESSAO, PARA PARAFUSO DE FIXACAO M6 | Material | UN | 1,0000000 | 2,12 | 2,12 |
| Insumo | 00034686 SINAPI | DISJUNTOR TERMOMAGNETICO PARA TRILHO DIN (IEC), MONOPOLAR, 40 - 50 A | Material | UN | 1,0000000 | 12,56 | 12,56 |
| | | | | MO sem LS => | 8,43 | LS => | 0,00 |
| | | | | Valor do BDI => | 5,29 | Valor com BDI => | 8,43 |
| | | | | Quant. => | 50,0000000 | Preço Total => | 1.565,00 |

| 9.5 | Código Banco | Descrição | Tipo | Und | Quant. | Valor Unit | Total |
|---------------------|-----------------|---|---|-----------------|------------|------------------|-----------|
| Composição | 101493 SINAPI | ENTRADA DE ENERGIA ELÉTRICA, AÉREA, MONOFÁSICA, COM CAIXA DE EMBUTIR, CABO DE 10 MM2 E DISJUNTOR DIN 50A (NÃO INCLUSO O POSTE DE CONCRETO). AF_07/2020_PS | Instalações Elétricas - Rede de Distribuição | UN | 1,0000000 | 1.646,33 | 1.646,33 |
| Composição Auxiliar | 100578 SINAPI | ASSENTAMENTO DE POSTE DE CONCRETO COM COMPRIMENTO NOMINAL DE 9 M, CARGA NOMINAL MENOR OU IGUAL A 1000 DAN, ENGASTAMENTO SIMPLES COM 1,5 M DE SOLO (NÃO INCLUI FORNECIMENTO). AF_04/2025 | Postes de Concreto e Metálicos | UN | 1,0000000 | 662,62 | 662,62 |
| Composição Auxiliar | 104749 SINAPI | CONECTOR GRAMPO METÁLICO TIPO OLHAL, PARA SPDA, PARA HASTE DE ATERRAMENTO DE 3/4" E CABOS DE 10 A 50 MM2 - FORNECIMENTO E INSTALAÇÃO. AF_08/2023 | Sistema de Proteção contra Descargas Atmosféricas - SPDA | UN | 1,0000000 | 19,89 | 19,89 |
| Composição Auxiliar | 87367 SINAPI | ARGAMASSA TRAÇO 1:1:6 (EM VOLUME DE CIMENTO, CAL E AREIA MÉDIA UMIDA) PARA EMBOÇO/MASSA ÚNICA/ASSENTAMENTO DE ALVENARIA DE VEDAÇÃO, PREPARO MANUAL. AF_08/2019 | Argamassas | m³ | 0,0080000 | 912,40 | 7,29 |
| Composição Auxiliar | 88247 SINAPI | AUXILIAR DE ELETRICISTA COM ENCARGOS COMPLEMENTARES | Livro SINAPI: Cálculos e Parâmetros | H | 0,3162000 | 28,17 | 8,90 |
| Composição Auxiliar | 88264 SINAPI | ELETRICISTA COM ENCARGOS COMPLEMENTARES | Livro SINAPI: Cálculos e Parâmetros | H | 2,8463000 | 31,80 | 90,51 |
| Composição Auxiliar | 91872 SINAPI | ELETRODUTO RÍGIDO ROSCÁVEL, PVC, DN 32 MM (1"), PARA CIRCUITOS TERMINAIS, INSTALADO EM PAREDE - FORNECIMENTO E INSTALAÇÃO. AF_03/2023 | Instalações Elétricas - Eletrodutos Embutidos, Cabos, Caixas, Tomadas e Interruptores | M | 6,0500000 | 19,71 | 119,24 |
| Composição Auxiliar | 91885 SINAPI | LUBRIL PARA ELETRODUTO, PVC, ROSCÁVEL, DN 32 MM (1"), PARA CIRCUITOS TERMINAIS, INSTALADA EM PAREDE - FORNECIMENTO E INSTALAÇÃO. AF_03/2023 | Instalações Elétricas - Eletrodutos Embutidos, Cabos, Caixas, Tomadas e Interruptores | UN | 1,0000000 | 14,59 | 14,59 |
| Composição Auxiliar | 91917 SINAPI | CURVA 90 GRAUS PARA ELETRODUTO, PVC, ROSCÁVEL, DN 32 MM (1"), PARA CIRCUITOS TERMINAIS, INSTALADA EM PAREDE - FORNECIMENTO E INSTALAÇÃO. AF_03/2023 | Instalações Elétricas - Eletrodutos Embutidos, Cabos, Caixas, Tomadas e Interruptores | UN | 1,0000000 | 23,34 | 23,34 |
| Composição Auxiliar | 91919 SINAPI | CURVA 180 GRAUS PARA ELETRODUTO, PVC, ROSCÁVEL, DN 32 MM (1"), PARA CIRCUITOS TERMINAIS, INSTALADA EM PAREDE - FORNECIMENTO E INSTALAÇÃO. AF_03/2023 | Instalações Elétricas - Eletrodutos Embutidos, Cabos, Caixas, Tomadas e Interruptores | UN | 1,0000000 | 25,11 | 25,11 |
| Composição Auxiliar | 91933 SINAPI | CABO DE COBRE FLEXÍVEL ISOLADO, 10 MM², ANTI-CHAMA 0,6/1,0 KV, PARA CIRCUITOS TERMINAIS - FORNECIMENTO E INSTALAÇÃO. AF_03/2023 | Instalações Elétricas - Eletrodutos Embutidos, Cabos, Caixas, Tomadas e Interruptores | M | 11,0000000 | 19,14 | 210,54 |
| Composição Auxiliar | 93659 SINAPI | DISJUNTOR MONOPOLAR TIPO DIN, CORRENTE NOMINAL DE 50A - FORNECIMENTO E INSTALAÇÃO. AF_ 10/2020 | Instalações Elétricas - Quadros, Cabos, Disjuntores, Contatores e | UN | 1,0000000 | 26,01 | 26,01 |
| Composição Auxiliar | 96977 SINAPI | CORDOALHA DE COBRE NU 50 MM², ENTERRADA - FORNECIMENTO E INSTALAÇÃO. AF_08/2023 | Sistema de Proteção contra Descargas Atmosféricas - SPDA | M | 1,9500000 | 68,67 | 133,90 |
| Composição Auxiliar | 96986 SINAPI | HASTE DE ATERRAMENTO, DIÂMETRO 3/4", COM 3 METROS - FORNECIMENTO E INSTALAÇÃO. AF_08/2023 | Sistema de Proteção contra Descargas Atmosféricas - SPDA | UN | 1,0000000 | 107,74 | 107,74 |
| Insumo | 00001094 SINAPI | ARMACAO VERTICAL COM HASTE E CONTRA-PINO, EM CHAPA DE ACO GALVANIZADO 3/16", COM 1 ESTRIBO, SEM ISOLADOR | Material | UN | 1,0000000 | 15,81 | 15,81 |
| Insumo | 00003398 SINAPI | ISOLADOR DE PORCELANA, TIPO ROLDANA, DIMENSOES DE "72" X "72" MM, PARA USO EM BAIXA TENSÃO | Material | UN | 1,0000000 | 6,32 | 6,32 |
| Insumo | 00004346 SINAPI | PARAFUSO DE FERRO POLIDO, SEXTAVADO, COM ROSCA PARCIAL, DIAMETRO 5/8", COMPRIMENTO 6", COM PORCA E ARRUELA DE PRESSAO MEDIA | Material | UN | 3,0000000 | 11,52 | 34,56 |
| Insumo | 00011267 SINAPI | ARRUELA LISA, REDONDA, DE LATAO POLIDO, DIAMETRO NOMINAL 5/8", DIAMETRO EXTERNO = 34 MM, DIAMETRO DO FURO = 17 MM, ESPESSURA = "2,5" MM | Material | UN | 2,0000000 | 1,43 | 2,86 |
| Insumo | 00014153 SINAPI | FITA METALICA PERFURADA, L = "18" MM, ROLO DE 30 M, CARGA RECOMENDADA = "30" KGF | Material | UN | 0,0600000 | 61,74 | 3,70 |
| Insumo | 00034643 SINAPI | CAIXA DE INSPECAO PARA ATERRAMENTO E PARA RAIOS, EM POLIPROPILENO, DIAMETRO = 300 MM X ALTURA = 400 MM (INCLUIDA TAMPA SEM ESCOTILHA) | Material | UN | 1,0000000 | 43,09 | 43,09 |
| Insumo | 00039808 SINAPI | CAIXA PARA MEDIDOR MONOFASICO, EM POLICARBONATO / TERMOPLASTICO, PARA ALOJAR 1 DISJUNTOR (PADRAO DA CONCESSIONARIA LOCAL) | Material | UN | 1,0000000 | 88,67 | 88,67 |
| Insumo | 00039996 SINAPI | VERGALHAO ZINCADO ROSCA TOTAL, 1/4" (6,3 MM) | Material | M | 0,1664000 | 5,78 | 0,96 |
| Insumo | 00039997 SINAPI | PORCA ZINCADA, SEXTAVADA, DIAMETRO 1/4" | Material | UN | 2,0000000 | 0,34 | 0,68 |
| | | | | MO sem LS => | 391,51 | LS => | 0,00 |
| | | | | Valor do BDI => | 335,35 | Valor com BDI => | 391,51 |
| | | | | Quant. => | 50,0000000 | Preço Total => | 99.084,00 |

| 9.6 | Código Banco | Descrição | Tipo | Und | Quant. | Valor Unit | Total |
|---------------------|-----------------|---|---|-----------------|-------------|------------------|-----------|
| Composição | C 00701 Próprio | DISJUNTOR BIPOLAR TIPO DR, CORRENTE NOMINAL DE 25A - FORNECIMENTO E INSTALAÇÃO. AF_ 10/2020 | ASTU - ASSENTAMENTO DE TUBOS E PECAS | UND | 1,0000000 | 113,70 | 113,70 |
| Composição Auxiliar | 93674 SINAPI | DISJUNTOR BIPOLAR TIPO DR, CORRENTE NOMINAL DE 25A - FORNECIMENTO E INSTALAÇÃO. AF_ 10/2020 | Instalações Elétricas - Quadros, Cabos, Disjuntores, Contatores e | UN | 1,0000000 | 113,70 | 113,70 |
| | | | | MO sem LS => | 5,90 | LS => | 0,00 |
| | | | | Valor do BDI => | 23,16 | Valor com BDI => | 5,90 |
| | | | | Quant. => | 100,0000000 | Preço Total => | 13.686,00 |

| 9.7 | Código Banco | Descrição | Tipo | Und | Quant. | Valor Unit | Total |
|---------------------|----------------|---|--------------------------------------|-----|-----------|------------|--------|
| Composição | C 0062 Próprio | QUADRO DE DISTRIBUIÇÃO DE LUZ EM PVC PARA 12 DISJUNTORES - FORNECIMENTO E INSTALAÇÃO. | ASTU - ASSENTAMENTO DE TUBOS E PECAS | UND | 1,0000000 | 253,87 | 253,87 |
| Composição Auxiliar | 88264 SINAPI | ELETRICISTA COM ENCARGOS COMPLEMENTARES | Livro SINAPI: Cálculos e Parâmetros | H | 0,7811000 | 31,80 | 24,83 |
| Composição Auxiliar | 88247 SINAPI | AUXILIAR DE ELETRICISTA COM ENCARGOS COMPLEMENTARES | Livro SINAPI: Cálculos e Parâmetros | H | 0,7811000 | 28,17 | 22,00 |



| | | | | | | | | | |
|---------------------|----------|--------|--|-----------------|-----------|------------|----------------|------------------|--------|
| Composição Auxiliar | 87367 | SINAPI | ARGAMASSA TRAÇO 1:1:6 (EM VOLUME DE CIMENTO, CAL E AREIA MÉDIA ÚMIDA) PARA EMBOÇO/MASSA ÚNICA/ASSENTAMENTO DE ALVENARIA DE VEDAÇÃO, PREPARO MANUAL. AF_08/2019 | Argamassas | m³ | 0,0117000 | 912,40 | 10,67 | |
| Insumo | 00043893 | SINAPI | SUPORTE PARA 12 DISJUNTORES | Material | UN | 1,0000000 | 35,00 | 35,00 | |
| Insumo | 00039805 | SINAPI | QUADRO DE DISTRIBUICAO, EM PVC, DE EMBUTIR, COM BARRAMENTO TERRA / NEUTRO, PARA 12 DISJUNTORES NEMA OU 16 DISJUNTORES DIN | Material | UN | 1,0000000 | 161,37 | 161,37 | |
| | | | | MO sem LS => | 37,26 | LS => | 0,00 | MO com LS => | 37,26 |
| | | | | Valor do BDI => | 51,71 | | | Valor com BDI => | 305,58 |
| | | | | | Quant. => | 50,0000000 | Preço Total => | 15.279,00 | |

| 9.8 | Código | Banco | Descrição | Tipo | Und | Quant. | Valor Unit | Total | | |
|---------------------|----------|--------|---|-------------------------------------|-----------------|-------------|----------------|-----------|------------------|-------|
| Composição | 103782 | SINAPI | LUMINARIA TIPO PLAFON CIRCULAR, DE SOBREPOR, COM LED DE 12/13 W - FORNECIMENTO E INSTALAÇÃO. AF_09/2024 | Iluminação Predial e Monitoramento | UN | 1,0000000 | 31,08 | 31,08 | | |
| Composição Auxiliar | 88247 | SINAPI | AUXILIAR DE ELETRICISTA COM ENCARGOS COMPLEMENTARES | Livro SINAPI: Cálculos e Parâmetros | H | 0,1509375 | 28,17 | 4,25 | | |
| Composição Auxiliar | 88264 | SINAPI | ELETRICISTA COM ENCARGOS COMPLEMENTARES | Livro SINAPI: Cálculos e Parâmetros | H | 0,4829999 | 31,80 | 15,35 | | |
| Insumo | 00039385 | SINAPI | LUMINARIA LED PLAFON REDONDO DE SOBREPOR BIVOLT 12/13 W, D = *17* CM | Material | UN | 1,0000000 | 11,48 | 11,48 | | |
| | | | | | MO sem LS => | 14,74 | LS => | 0,00 | MO com LS => | 14,74 |
| | | | | | Valor do BDI => | 6,33 | | | Valor com BDI => | 37,41 |
| | | | | | Quant. => | 350,0000000 | Preço Total => | 13.093,50 | | |

| 9.9 | Código | Banco | Descrição | Tipo | Und | Quant. | Valor Unit | Total | | |
|---------------------|----------|--------|--|-------------------------------------|-----------------|-------------|----------------|----------|------------------|-------|
| Composição | 97610 | SINAPI | LÂMPADA COMPACTA DE LED 10 W, BASE E27 - FORNECIMENTO E INSTALAÇÃO. AF 09/2024 | Iluminação Predial e Monitoramento | UN | 1,0000000 | 15,44 | 15,44 | | |
| Composição Auxiliar | 88247 | SINAPI | AUXILIAR DE ELETRICISTA COM ENCARGOS COMPLEMENTARES | Livro SINAPI: Cálculos e Parâmetros | H | 0,0508750 | 28,17 | 1,43 | | |
| Composição Auxiliar | 88264 | SINAPI | ELETRICISTA COM ENCARGOS COMPLEMENTARES | Livro SINAPI: Cálculos e Parâmetros | H | 0,1628000 | 31,80 | 5,17 | | |
| Insumo | 00012295 | SINAPI | SOQUETE DE BAQUELITE BASE E27, PARA LAMPADAS | Material | UN | 1,0000000 | 3,84 | 3,84 | | |
| Insumo | 00038194 | SINAPI | LAMPADA LED 10 W BIVOLT BRANCA, FORMATO TRADICIONAL (BASE E27) | Material | UN | 1,0000000 | 5,00 | 5,00 | | |
| | | | | | MO sem LS => | 4,96 | LS => | 0,00 | MO com LS => | 4,96 |
| | | | | | Valor do BDI => | 3,14 | | | Valor com BDI => | 18,58 |
| | | | | | Quant. => | 350,0000000 | Preço Total => | 6.503,00 | | |

| 9.10 | Código | Banco | Descrição | Tipo | Und | Quant. | Valor Unit | Total | | |
|---------------------|--------|--------|---|---|-----------------|-------------|----------------|-----------|------------------|-------|
| Composição | 91953 | SINAPI | INTERRUPTOR SIMPLES (1 MÓDULO), 10A/250V, INCLUINDO SUPORTE E PLACA - FORNECIMENTO E INSTALAÇÃO. AF_03/2023 | Instalações Elétricas - Eletrodutos Embutidos, Cabos, Caixas, Tomadas e Interruptores | UN | 1,0000000 | 33,24 | 33,24 | | |
| Composição Auxiliar | 91946 | SINAPI | SUORTE PARAFUSADO COM PLACA DE ENCAIXE 4" X 2" MÉDIO (1,30 M DO PISO) PARA PONTO ELÉTRICO - FORNECIMENTO E INSTALAÇÃO. AF_03/2023 | Instalações Elétricas - Eletrodutos Embutidos, Cabos, Caixas, Tomadas e Interruptores | UN | 1,0000000 | 12,24 | 12,24 | | |
| Composição Auxiliar | 91952 | SINAPI | INTERRUPTOR SIMPLES (1 MÓDULO), 10A/250V, SEM SUPORTE E SEM PLACA - FORNECIMENTO E INSTALAÇÃO. AF_03/2023 | Instalações Elétricas - Eletrodutos Embutidos, Cabos, Caixas, Tomadas e Interruptores | UN | 1,0000000 | 21,00 | 21,00 | | |
| | | | | | MO sem LS => | 16,04 | LS => | 0,00 | MO com LS => | 16,04 |
| | | | | | Valor do BDI => | 6,77 | | | Valor com BDI => | 40,01 |
| | | | | | Quant. => | 250,0000000 | Preço Total => | 10.002,50 | | |

| 9.11 | Código | Banco | Descrição | Tipo | Und | Quant. | Valor Unit | Total | |
|---------------------|--------|--------|---|---|------------|----------------|------------|------------------|-------|
| Composição | 91959 | SINAPI | INTERRUPTOR SIMPLES (2 MÓDULOS), 10A/250V, INCLUINDO SUPORTE E PLACA - FORNECIMENTO E INSTALAÇÃO. AF_03/2023 | Instalações Elétricas - Eletrodutos Embutidos, Cabos, Caixas, Tomadas e Interruptores | UN | 1,0000000 | 50,54 | 50,54 | |
| Composição Auxiliar | 91946 | SINAPI | SUORTE PARAFUSADO COM PLACA DE ENCAIXE 4" X 2" MÉDIO (1,30 M DO PISO) PARA PONTO ELÉTRICO - FORNECIMENTO E INSTALAÇÃO. AF_03/2023 | Instalações Elétricas - Eletrodutos Embutidos, Cabos, Caixas, Tomadas e Interruptores | UN | 1,0000000 | 12,24 | 12,24 | |
| Composição Auxiliar | 91958 | SINAPI | INTERRUPTOR SIMPLES (2 MÓDULOS), 10A/250V, SEM SUPORTE E SEM PLACA - FORNECIMENTO E INSTALAÇÃO. AF_03/2023 | Instalações Elétricas - Eletrodutos Embutidos, Cabos, Caixas, Tomadas e Interruptores | UN | 1,0000000 | 38,30 | 38,30 | |
| | | | | MO sem LS => | 23,64 | LS => | 0,00 | MO com LS => | 23,64 |
| | | | | Valor do BDI => | 10,29 | | | Valor com BDI => | 60,83 |
| | | | | Quant. => | 50,0000000 | Preço Total => | 3.041,50 | | |

| 9.12 | Código | Banco | Descrição | Tipo | Und | Quant. | Valor Unit | Total | | |
|---------------------|--------|--------|---|---|-----------------|-------------|----------------|-----------|------------------|-------|
| Composição | 92000 | SINAPI | TOMADA BAIXA DE EMBUTIR (1 MÓDULO), 2P+T 10 A, INCLUINDO SUPORTE E PLACA - FORNECIMENTO E INSTALAÇÃO. AF_03/2023 | Instalações Elétricas - Eletrodutos Embutidos, Cabos, Caixas, Tomadas e Interruptores | UN | 1,0000000 | 34,82 | 34,82 | | |
| Composição Auxiliar | 91946 | SINAPI | SUORTE PARAFUSADO COM PLACA DE ENCAIXE 4" X 2" MÉDIO (1,30 M DO PISO) PARA PONTO ELÉTRICO - FORNECIMENTO E INSTALAÇÃO. AF_03/2023 | Instalações Elétricas - Eletrodutos Embutidos, Cabos, Caixas, Tomadas e Interruptores | UN | 1,0000000 | 12,24 | 12,24 | | |
| Composição Auxiliar | 91998 | SINAPI | TOMADA BAIXA DE EMBUTIR (1 MÓDULO), 2P+T 10 A, SEM SUPORTE E SEM PLACA - FORNECIMENTO E INSTALAÇÃO. AF_03/2023 | Instalações Elétricas - Eletrodutos Embutidos, Cabos, Caixas, Tomadas e Interruptores | UN | 1,0000000 | 22,58 | 22,58 | | |
| | | | | | MO sem LS => | 16,49 | LS => | 0,00 | MO com LS => | 16,49 |
| | | | | | Valor do BDI => | 7,09 | | | Valor com BDI => | 41,91 |
| | | | | | Quant. => | 500,0000000 | Preço Total => | 20.955,00 | | |

| 9.13 | Código | Banco | Descrição | Tipo | Und | Quant. | Valor Unit | Total | | |
|---------------------|--------|--------|---|---|-----------------|-----------|------------|-------|------------------|-------|
| Composição | 91996 | SINAPI | TOMADA MÉDIA DE EMBUTIR (1 MÓDULO), 2P+T 10 A, INCLUINDO SUPORTE E PLACA - FORNECIMENTO E INSTALAÇÃO. AF_03/2023 | Instalações Elétricas - Eletrodutos Embutidos, Cabos, Caixas, Tomadas e Interruptores | UN | 1,0000000 | 39,32 | 39,32 | | |
| Composição Auxiliar | 91946 | SINAPI | SUORTE PARAFUSADO COM PLACA DE ENCAIXE 4" X 2" MÉDIO (1,30 M DO PISO) PARA PONTO ELÉTRICO - FORNECIMENTO E INSTALAÇÃO. AF_03/2023 | Instalações Elétricas - Eletrodutos Embutidos, Cabos, Caixas, Tomadas e Interruptores | UN | 1,0000000 | 12,24 | 12,24 | | |
| Composição Auxiliar | 91994 | SINAPI | TOMADA MÉDIA DE EMBUTIR (1 MÓDULO), 2P+T 10 A, SEM SUPORTE E SEM PLACA - FORNECIMENTO E INSTALAÇÃO. AF_03/2023 | Instalações Elétricas - Eletrodutos Embutidos, Cabos, Caixas, Tomadas e Interruptores | UN | 1,0000000 | 27,08 | 27,08 | | |
| | | | | | MO sem LS => | 19,83 | LS => | 0,00 | MO com LS => | 19,83 |
| | | | | | Valor do BDI => | 8,00 | | | Valor com BDI => | 47,32 |



Quant. => 300,0000000 Preço Total => 14.196,00

| 9.14 | Código | Banco | Descrição | Tipo | Und | Quant. | Valor Unit | Total | |
|---------------------|--------|--------|--|---|-------|------------|----------------|------------------|----------|
| Composição | 91993 | SINAPI | TOMADA ALTA DE EMBUTIR (1 MÓDULO), 2P+T 20 A, INCLUINDO SUPORTE E PLACA - FORNECIMENTO E INSTALAÇÃO. AF_03/2023 | Instalações Elétricas - Eletrodutos Embutidos, Cabos, Caixas, Tomadas e Interruptores | UN | 1,0000000 | 53,21 | 53,21 | |
| Composição Auxiliar | 91946 | SINAPI | SUPORTE PARAFUSADO COM PLACA DE ENCAIXE 4" X 2" MÉDIO (1,30 M DO PISO) PARA PONTO ELÉTRICO - FORNECIMENTO E INSTALAÇÃO. AF_03/2023 | Instalações Elétricas - Eletrodutos Embutidos, Cabos, Caixas, Tomadas e Interruptores | UN | 1,0000000 | 12,24 | 12,24 | |
| Composição Auxiliar | 91991 | SINAPI | TOMADA ALTA DE EMBUTIR (1 MÓDULO), 2P+T 20 A, SEM SUPORTE E SEM PLACA - FORNECIMENTO E INSTALAÇÃO. AF_03/2023 | Instalações Elétricas - Eletrodutos Embutidos, Cabos, Caixas, Tomadas e Interruptores | UN | 1,0000000 | 40,97 | 40,97 | |
| | | | | MO sem LS => | 28,50 | LS => | 0,00 | MO com LS => | 28,50 |
| | | | | Valor do BDI => | 10,83 | | | Valor com BDI => | 64,04 |
| | | | | Quant. => | | 50,0000000 | Preço Total => | | 3.202,00 |

| 9.15 | Código | Banco | Descrição | Tipo | Und | Quant. | Valor Unit | Total | |
|---------------------|--------|--------|--|---|-----------|------------|----------------|------------------|----------|
| Composição | 91985 | SINAPI | INTERRUPTOR PULSADOR CAMPAINHA (1 MÓDULO), 10A/250V, INCLUINDO SUPORTE E PLACA - FORNECIMENTO E INSTALAÇÃO. AF_03/2023 | Instalações Elétricas - Eletrodutos Embutidos, Cabos, Caixas, Tomadas e Interruptores | UN | 1,0000000 | 32,09 | 32,09 | |
| Composição Auxiliar | 91946 | SINAPI | SUPORTE PARAFUSADO COM PLACA DE ENCAIXE 4" X 2" MÉDIO (1,30 M DO PISO) PARA PONTO ELÉTRICO - FORNECIMENTO E INSTALAÇÃO. AF_03/2023 | Instalações Elétricas - Eletrodutos Embutidos, Cabos, Caixas, Tomadas e Interruptores | UN | 1,0000000 | 12,24 | 12,24 | |
| Composição Auxiliar | 91984 | SINAPI | INTERRUPTOR PULSADOR CAMPAINHA (1 MÓDULO), 10A/250V, SEM SUPORTE E SEM PLACA - FORNECIMENTO E INSTALAÇÃO. AF_03/2023 | Instalações Elétricas - Eletrodutos Embutidos, Cabos, Caixas, Tomadas e Interruptores | UN | 1,0000000 | 19,85 | 19,85 | |
| | | | | MO sem LS => | 16,04 | LS => | 0,00 | MO com LS => | 16,04 |
| | | | | Valor do BDI => | 6,53 | | | Valor com BDI => | 38,62 |
| | | | | | Quant. => | 50,0000000 | Preço Total => | | 1.931,00 |

| 9.16 | Código | Banco | Descrição | Tipo | Und | Quant. | Valor Unit | Total | | |
|---------------------|--------|--------|--|---|-----------------|------------|----------------|----------|------------------|-------|
| Composição | 91987 | SINAPI | CAMPAINHA CIGARRA (1 MÓDULO), 10A/250V, INCLUINDO SUPORTE E PLACA - FORNECIMENTO E INSTALAÇÃO. AF_03/2023 | Instalações Elétricas - Eletrodutos Embutidos, Cabos, Caixas, Tomadas e Interruptores | UN | 1,0000000 | 52,91 | 52,91 | | |
| Composição Auxiliar | 91946 | SINAPI | SUPORTE PARAFUSADO COM PLACA DE ENCAIXE 4" X 2" MÉDIO (1,30 M DO PISO) PARA PONTO ELÉTRICO - FORNECIMENTO E INSTALAÇÃO. AF_03/2023 | Instalações Elétricas - Eletrodutos Embutidos, Cabos, Caixas, Tomadas e Interruptores | UN | 1,0000000 | 12,24 | 12,24 | | |
| Composição Auxiliar | 91986 | SINAPI | CAMPAINHA CIGARRA (1 MÓDULO), 10A/250V, SEM SUPORTE E SEM PLACA - FORNECIMENTO E INSTALAÇÃO. AF_03/2023 | Instalações Elétricas - Eletrodutos Embutidos, Cabos, Caixas, Tomadas e Interruptores | UN | 1,0000000 | 40,67 | 40,67 | | |
| | | | | | MO sem LS => | 21,81 | LS => | 0,00 | MO com LS => | 21,81 |
| | | | | | Valor do BDI => | 10,77 | | | Valor com BDI => | 63,68 |
| | | | | | Quant. => | 50,0000000 | Preço Total => | 3.184,00 | | |

| 9.17 | Código | Banco | Descrição | Tipo | Und | Quant. | Valor Unit | Total | | |
|---------------------|----------|--------|---|---|-----------------|-------------|----------------|----------|------------------|-------|
| Composição | 91941 | SINAPI | CAIXA RETANGULAR 4" X 2" BAIXA (0,30 M DO PISO), PVC, INSTALADA EM PAREDE - FORNECIMENTO E INSTALAÇÃO. AF_03/2023 | Instalações Elétricas - Eletrodutos Embutidos, Cabos, Caixas, Tomadas e Interruptores | UN | 1,0000000 | 12,74 | 12,74 | | |
| Composição Auxiliar | 88247 | SINAPI | AUXILIAR DE ELETRICISTA COM ENCARGOS COMPLEMENTARES | Livro SINAPI: Cálculos e Parâmetros | H | 0,1640000 | 28,17 | 4,61 | | |
| Composição Auxiliar | 88264 | SINAPI | ELETRICISTA COM ENCARGOS COMPLEMENTARES | Livro SINAPI: Cálculos e Parâmetros | H | 0,1640000 | 31,80 | 5,21 | | |
| Composição Auxiliar | 88629 | SINAPI | ARGAMASSA TRAÇO 1:3 (EM VOLUME DE CIMENTO E AREIA MÉDIA ÚMIDA), PREPARO MANUAL. AF_08/2019 | Argamassas | m³ | 0,0009000 | 913,10 | 0,82 | | |
| Insumo | 00001872 | SINAPI | CAIXA DE PASSAGEM, EM PVC, DE 4" X 2", PARA ELETRODUTO FLEXIVEL CORRUGADO | Material | UN | 1,0000000 | 2,10 | 2,10 | | |
| | | | | | MO sem LS => | 7,45 | LS => | 0,00 | MO com LS => | 7,45 |
| | | | | | Valor do BDI => | 2,59 | | | Valor com BDI => | 15,33 |
| | | | | | Quant. => | 600,0000000 | Preço Total => | 9.198,00 | | |

| 9.18 | Código | Banco | Descrição | Tipo | Und | Quant. | Valor Unit | Total | | |
|---------------------|----------|--------|---|---|-----------------|-------------|------------------|-----------|--------------|-------|
| Composição | 91940 | SINAPI | CAIXA RETANGULAR 4" X 2" MÉDIA (1,30 M DO PISO), PVC, INSTALADA EM PAREDE - FORNECIMENTO E INSTALAÇÃO. AF_03/2023 | Instalações Elétricas - Eletrodutos Embutidos, Cabos, Caixas, Tomadas e Interruptores | UN | 1,0000000 | 20,36 | 20,36 | | |
| Composição Auxiliar | 88247 | SINAPI | AUXILIAR DE ELETRICISTA COM ENCARGOS COMPLEMENTARES | Livro SINAPI: Cálculos e Parâmetros | H | 0,2910000 | 28,17 | 8,19 | | |
| Composição Auxiliar | 88264 | SINAPI | ELETRICISTA COM ENCARGOS COMPLEMENTARES | Livro SINAPI: Cálculos e Parâmetros | H | 0,2910000 | 31,80 | 9,25 | | |
| Composição Auxiliar | 88629 | SINAPI | ARGAMASSA TRAÇO 1:3 (EM VOLUME DE CIMENTO E AREIA MÉDIA ÚMIDA), PREPARO MANUAL. AF_08/2019 | Argamassas | m³ | 0,0009000 | 913,10 | 0,82 | | |
| Insumo | 00001872 | SINAPI | CAIXA DE PASSAGEM, EM PVC, DE 4" X 2", PARA ELETRODUTO FLEXIVEL CORRUGADO | Material | UN | 1,0000000 | 2,10 | 2,10 | | |
| | | | | | MO sem LS => | 13,12 | LS => | 0,00 | MO com LS => | 13,12 |
| | | | | | Valor do BDI => | 4,14 | Valor com BDI => | | 24,50 | |
| | | | | | Quant. => | 650,0000000 | Preço Total => | 15.925,00 | | |

| 9.19 | Código | Banco | Descrição | Tipo | Und | Quant. | Valor Unit | Total | | |
|---------------------|----------|--------|--|---|-----------------|-------------|----------------|----------|------------------|-------|
| Composição | 91939 | SINAPI | CAIXA RETANGULAR 4" X 2" ALTA (2,00 M DO PISO), PVC, INSTALADA EM PAREDE - FORNECIMENTO E INSTALAÇÃO. AF_03/2023 | Instalações Elétricas - Eletrodutos Embutidos, Cabos, Caixas, Tomadas e Interruptores | UN | 1,0000000 | 35,90 | 35,90 | | |
| Composição Auxiliar | 88247 | SINAPI | AUXILIAR DE ELETRICISTA COM ENCARGOS COMPLEMENTARES | Livro SINAPI: Cálculos e Parâmetros | H | 0,5500000 | 28,17 | 15,49 | | |
| Composição Auxiliar | 88264 | SINAPI | ELETRICISTA COM ENCARGOS COMPLEMENTARES | Livro SINAPI: Cálculos e Parâmetros | H | 0,5500000 | 31,80 | 17,49 | | |
| Composição Auxiliar | 88629 | SINAPI | ARGAMASSA TRAÇO 1:3 (EM VOLUME DE CIMENTO E AREIA MÉDIA ÚMIDA), PREPARO MANUAL. AF_08/2019 | Argamassas | m³ | 0,0009000 | 913,10 | 0,82 | | |
| Composição Insumo | 00001872 | SINAPI | CAIXA DE PASSAGEM, EM PVC, DE 4" X 2", PARA ELETRODUTO FLEXIVEL CORRUGADO | Material | UN | 1,0000000 | 2,10 | 2,10 | | |
| | | | | | MO sem LS => | 24,68 | LS => | 0,00 | MO com LS => | 24,68 |
| | | | | | Valor do BDI => | 7,31 | | | Valor com BDI => | 43,21 |
| | | | | | Quant. => | 100.0000000 | Preço Total => | 4.321,00 | | |

| 9.20 | Código | Banco | Descrição | Tipo | Und | Quant. | Valor Unit | Total |
|------|--------|-------|-----------|------|-----|--------|------------|-------|
|------|--------|-------|-----------|------|-----|--------|------------|-------|



| | | | | | | | | |
|---------------------|----------|--------|---|---|-----------------|-------------|------------------|----------|
| Composição | 91937 | SINAPI | CAIXA OCTOGONAL 3" X 3", PVC, INSTALADA EM LAJE - FORNECIMENTO E INSTALAÇÃO. AF 03/2023 | Instalações Elétricas - Eletrodutos Embutidos, Cabos, Caixas, Tomadas e Interruptores | UN | 1,0000000 | 17,05 | 17,05 |
| Composição Auxiliar | 88247 | SINAPI | AUXILIAR DE ELETRICISTA COM ENCARGOS COMPLEMENTARES | Livro SINAPI: Cálculos e Parâmetros | H | 0,2220000 | 28,17 | 6,25 |
| Composição Auxiliar | 88264 | SINAPI | ELETRICISTA COM ENCARGOS COMPLEMENTARES | Livro SINAPI: Cálculos e Parâmetros | H | 0,2220000 | 31,80 | 7,05 |
| Insumo | 00001871 | SINAPI | CAIXA OCTOGONAL DE FUNDO MOVEL, EM PVC, DE 3" X 3", PARA ELETRODUTO FLEXIVEL CORRUGADO | Material | UN | 1,0000000 | 3,75 | 3,75 |
| | | | | | MO sem LS => | 9,90 | LS => | 0,00 |
| | | | | | Valor do BDI => | 3,47 | MO com LS => | 9,90 |
| | | | | | | | Valor com BDI => | 20,52 |
| | | | | | Quant. => | 350,0000000 | Preço Total => | 7.182,00 |

| | | | | | | | | |
|---------------------|----------|--------|---|---|-----------------|---------------|------------------|-----------|
| 9.21 | Código | Banco | Descrição | Tipo | Und | Quant. | Valor Unit | Total |
| Composição | 91924 | SINAPI | CABO DE COBRE FLEXIVEL ISOLADO, 1,5 MM², ANTI-CHAMA 450/750 V, PARA CIRCUITOS TERMINAIS - FORNECIMENTO E INSTALAÇÃO. AF 03/2023 | Instalações Elétricas - Eletrodutos Embutidos, Cabos, Caixas, Tomadas e Interruptores | M | 1,0000000 | 3,51 | 3,51 |
| Composição Auxiliar | 88247 | SINAPI | AUXILIAR DE ELETRICISTA COM ENCARGOS COMPLEMENTARES | Livro SINAPI: Cálculos e Parâmetros | H | 0,0230000 | 28,17 | 0,64 |
| Composição Auxiliar | 88264 | SINAPI | ELETRICISTA COM ENCARGOS COMPLEMENTARES | Livro SINAPI: Cálculos e Parâmetros | H | 0,0230000 | 31,80 | 0,73 |
| Insumo | 00001013 | SINAPI | CABO DE COBRE, FLEXIVEL, CLASSE 4 OU 5, ISOLACAO EM PVC/A, ANTICHAMA BWF-B, 1 CONDUTOR, 450/750 V, SECAO NOMINAL 1,5 MM2 | Material | M | 1,2434000 | 1,70 | 2,11 |
| Insumo | 00021127 | SINAPI | FITA ISOLANTE ADESIVA ANTICHAMA, USO ATE 750 V, EM ROLO DE 19 MM X 5 M | Material | UN | 0,0094000 | 3,87 | 0,03 |
| | | | | | MO sem LS => | 1,02 | LS => | 0,00 |
| | | | | | Valor do BDI => | 0,71 | MO com LS => | 1,02 |
| | | | | | | | Valor com BDI => | 4,22 |
| | | | | | Quant. => | 4.895,0000000 | Preço Total => | 20.656,90 |

| | | | | | | | | |
|---------------------|----------|--------|---|---|-----------------|-----------|------------------|-----------|
| 9.22 | Código | Banco | Descrição | Tipo | Und | Quant. | Valor Unit | Total |
| Composição | 91926 | SINAPI | CABO DE COBRE FLEXIVEL ISOLADO, 2,5 MM², ANTI-CHAMA 450/750 V, PARA CIRCUITOS TERMINAIS - FORNECIMENTO E INSTALAÇÃO. AF 03/2023 | Instalações Elétricas - Eletrodutos Embutidos, Cabos, Caixas, Tomadas e Interruptores | M | 1,0000000 | 5,11 | 5,11 |
| Composição Auxiliar | 88247 | SINAPI | AUXILIAR DE ELETRICISTA COM ENCARGOS COMPLEMENTARES | Livro SINAPI: Cálculos e Parâmetros | H | 0,0290000 | 28,17 | 0,81 |
| Composição Auxiliar | 88264 | SINAPI | ELETRICISTA COM ENCARGOS COMPLEMENTARES | Livro SINAPI: Cálculos e Parâmetros | H | 0,0290000 | 31,80 | 0,92 |
| Insumo | 00001014 | SINAPI | CABO DE COBRE, FLEXIVEL, CLASSE 4 OU 5, ISOLACAO EM PVC/A, ANTICHAMA BWF-B, 1 CONDUTOR, 450/750 V, SECAO NOMINAL 2,5 MM2 | Material | M | 1,2434000 | 2,70 | 3,35 |
| Insumo | 00021127 | SINAPI | FITA ISOLANTE ADESIVA ANTICHAMA, USO ATE 750 V, EM ROLO DE 19 MM X 5 M | Material | UN | 0,0094000 | 3,87 | 0,03 |
| | | | | | MO sem LS => | 1,28 | LS => | 0,00 |
| | | | | | Valor do BDI => | 1,04 | MO com LS => | 1,28 |
| | | | | | | | Valor com BDI => | 6,15 |
| | | | | | Quant. => | ##### | Preço Total => | 79.581,00 |

| | | | | | | | | |
|---------------------|----------|--------|---|---|-----------------|---------------|------------------|-----------|
| 9.23 | Código | Banco | Descrição | Tipo | Und | Quant. | Valor Unit | Total |
| Composição | 91928 | SINAPI | CABO DE COBRE FLEXIVEL ISOLADO, 4 MM², ANTI-CHAMA 450/750 V, PARA CIRCUITOS TERMINAIS - FORNECIMENTO E INSTALAÇÃO. AF 03/2023 | Instalações Elétricas - Eletrodutos Embutidos, Cabos, Caixas, Tomadas e Interruptores | M | 1,0000000 | 7,91 | 7,91 |
| Composição Auxiliar | 88247 | SINAPI | AUXILIAR DE ELETRICISTA COM ENCARGOS COMPLEMENTARES | Livro SINAPI: Cálculos e Parâmetros | H | 0,0390000 | 28,17 | 1,09 |
| Composição Auxiliar | 88264 | SINAPI | ELETRICISTA COM ENCARGOS COMPLEMENTARES | Livro SINAPI: Cálculos e Parâmetros | H | 0,0390000 | 31,80 | 1,24 |
| Insumo | 00000981 | SINAPI | CABO DE COBRE, FLEXIVEL, CLASSE 4 OU 5, ISOLACAO EM PVC/A, ANTICHAMA BWF-B, 1 CONDUTOR, 450/750 V, SECAO NOMINAL 4 MM2 | Material | M | 1,2434000 | 4,47 | 5,55 |
| Insumo | 00021127 | SINAPI | FITA ISOLANTE ADESIVA ANTICHAMA, USO ATE 750 V, EM ROLO DE 19 MM X 5 M | Material | UN | 0,0094000 | 3,87 | 0,03 |
| | | | | | MO sem LS => | 1,73 | LS => | 0,00 |
| | | | | | Valor do BDI => | 1,61 | MO com LS => | 1,73 |
| | | | | | | | Valor com BDI => | 9,52 |
| | | | | | Quant. => | 1.240,0000000 | Preço Total => | 11.804,80 |

| | | | | | | | | |
|---------------------|----------|--------|--|---|-----------------|---------------|------------------|-----------|
| 9.24 | Código | Banco | Descrição | Tipo | Und | Quant. | Valor Unit | Total |
| Composição | 101884 | SINAPI | CABO DE COBRE ISOLADO, 10 MM², ANTI-CHAMA 450/750 V, INSTALADO EM ELETROCALHA OU PERFILADO - FORNECIMENTO E INSTALAÇÃO. AF 10/2020 | Instalações Elétricas - Quadros, Cabos, Disjuntores, Contadores e Barramentos Blindados | M | 1,0000000 | 12,86 | 12,86 |
| Composição Auxiliar | 88247 | SINAPI | AUXILIAR DE ELETRICISTA COM ENCARGOS COMPLEMENTARES | Livro SINAPI: Cálculos e Parâmetros | H | 0,0038000 | 28,17 | 0,10 |
| Composição Auxiliar | 88264 | SINAPI | ELETRICISTA COM ENCARGOS COMPLEMENTARES | Livro SINAPI: Cálculos e Parâmetros | H | 0,0038000 | 31,80 | 0,12 |
| Insumo | 00000980 | SINAPI | CABO DE COBRE, FLEXIVEL, CLASSE 4 OU 5, ISOLACAO EM PVC/A, ANTICHAMA BWF-B, 1 CONDUTOR, 450/750 V, SECAO NOMINAL 10 MM2 | Material | M | 1,0270000 | 12,28 | 12,61 |
| Insumo | 00021127 | SINAPI | FITA ISOLANTE ADESIVA ANTICHAMA, USO ATE 750 V, EM ROLO DE 19 MM X 5 M | Material | UN | 0,0100000 | 3,87 | 0,03 |
| | | | | | MO sem LS => | 0,16 | LS => | 0,00 |
| | | | | | Valor do BDI => | 2,61 | MO com LS => | 0,16 |
| | | | | | | | Valor com BDI => | 15,47 |
| | | | | | Quant. => | 1.295,0000000 | Preço Total => | 20.033,65 |

| | | | | | | | | |
|---------------------|----------|--------|---|---|-----------------|-----------|------------------|-------|
| 9.25 | Código | Banco | Descrição | Tipo | Und | Quant. | Valor Unit | Total |
| Composição | 92980 | SINAPI | CABO DE COBRE FLEXIVEL ISOLADO, 10 MM², ANTI-CHAMA 0,6/1,0 KV, PARA DISTRIBUIÇÃO - FORNECIMENTO E INSTALAÇÃO. AF 10/2020 | Instalações Elétricas - Quadros, Cabos, Disjuntores, Contadores e Barramentos Blindados | M | 1,0000000 | 12,58 | 12,58 |
| Composição Auxiliar | 88247 | SINAPI | AUXILIAR DE ELETRICISTA COM ENCARGOS COMPLEMENTARES | Livro SINAPI: Cálculos e Parâmetros | H | 0,0090000 | 28,17 | 0,25 |
| Composição Auxiliar | 88264 | SINAPI | ELETRICISTA COM ENCARGOS COMPLEMENTARES | Livro SINAPI: Cálculos e Parâmetros | H | 0,0090000 | 31,80 | 0,28 |
| Insumo | 00001020 | SINAPI | CABO DE COBRE, FLEXIVEL, CLASSE 4 OU 5, ISOLACAO EM PVC/A, ANTICHAMA BWF-B, COBERTURA PVC-ST I, ANTICHAMA BWF-B, 1 CONDUTOR, 0,6/1 KV, SECAO NOMINAL 10 MM2 | Material | M | 1,0270000 | 11,71 | 12,02 |
| Insumo | 00021127 | SINAPI | FITA ISOLANTE ADESIVA ANTICHAMA, USO ATE 750 V, EM ROLO DE 19 MM X 5 M | Material | UN | 0,0100000 | 3,87 | 0,03 |
| | | | | | MO sem LS => | 0,39 | LS => | 0,00 |
| | | | | | Valor do BDI => | 2,56 | MO com LS => | 0,39 |
| | | | | | | | Valor com BDI => | 15,14 |



Quant. => 415,0000000 Preço Total => 6.283,10

| 9.26 | Código | Banco | Descrição | Tipo | Und | Quant. | Valor Unit | Total | |
|---------------------|----------|--------|--|---|------|---------------|----------------|------------------|-----------|
| Composição | 91834 | SINAPI | ELETRODUTO FLEXÍVEL CORRUGADO, PVC, DN 25 MM (3/4"), PARA CIRCUITOS TERMINAIS, INSTALADO EM FORRO - FORNECIMENTO E INSTALAÇÃO. AF 03/2023 | Instalações Elétricas - Eletrodutos Embutidos, Cabos, Caixas, Tomadas e Interruptores | M | 1,0000000 | 21,25 | 21,25 | |
| Composição Auxiliar | 88247 | SINAPI | AUXILIAR DE ELETRICISTA COM ENCARGOS COMPLEMENTARES | Livro SINAPI: Cálculos e Parâmetros | H | 0,0910000 | 28,17 | 2,56 | |
| Composição Auxiliar | 88264 | SINAPI | ELETRICISTA COM ENCARGOS COMPLEMENTARES | Livro SINAPI: Cálculos e Parâmetros | H | 0,0910000 | 31,80 | 2,89 | |
| Composição Auxiliar | 91170 | SINAPI | FIXAÇÃO DE TUBOS HORIZONTAIS DE PVC ÁGUA, PVC ESGOTO, PVC ÁGUA PLUVIAL, CPVC, PPR, COBRE OU AÇO, DIÂMETROS MENORES OU IGUAIS A 40 MM, COM ABRAÇADEIRA METÁLICA RÍGIDA TIPO U PERFIL 1 1/4", FIXADA EM PERFILADO EM LAJE. AF_09/2023_PS | Rasgos e Fixações | M | 1,0000000 | 12,92 | 12,92 | |
| Insumo | 00002688 | SINAPI | ELETRODUTO PVC FLEXIVEL CORRUGADO, COR AMARELA, DE 25 MM | Material | M | 1,1000000 | 2,62 | 2,88 | |
| MO sem LS => | | | | | 9,77 | LS => | 0,00 | MO com LS => | 9,77 |
| Valor do BDI => | | | | | 4,32 | | | Valor com BDI => | 25,57 |
| Quant. => | | | | | | 2.235,0000000 | Preço Total => | | 57.148,95 |

| 9.27 | Código | Banco | Descrição | Tipo | Und | Quant. | Valor Unit | Total | |
|---------------------|----------|--------|--|---|------|---------------|----------------|------------------|-----------|
| Composição | 91854 | SINAPI | ELETRODUTO FLEXÍVEL CORRUGADO, PVC, DN 25 MM (3/4"), PARA CIRCUITOS TERMINAIS, INSTALADO EM PAREDE - FORNECIMENTO E INSTALAÇÃO. AF 03/2023 | Instalações Elétricas - Eletrodutos Embutidos, Cabos, Caixas, Tomadas e Interruptores | M | 1,0000000 | 10,69 | 10,69 | |
| Composição Auxiliar | 88247 | SINAPI | AUXILIAR DE ELETRICISTA COM ENCARGOS COMPLEMENTARES | Livro SINAPI: Cálculos e Parâmetros | H | 0,1340000 | 28,17 | 3,77 | |
| Composição Auxiliar | 88264 | SINAPI | ELETRICISTA COM ENCARGOS COMPLEMENTARES | Livro SINAPI: Cálculos e Parâmetros | H | 0,1340000 | 31,80 | 4,26 | |
| Insumo | 00002688 | SINAPI | ELETRODUTO PVC FLEXIVEL CORRUGADO, COR AMARELA, DE 25 MM | Material | M | 1,0170000 | 2,62 | 2,66 | |
| | | | | MO sem LS => | 5,97 | LS => | 0,00 | MO com LS => | 5,97 |
| | | | | Valor do BDI => | 2,17 | | | Valor com BDI => | 12,86 |
| | | | | Quant. => | | 2.915,0000000 | Preço Total => | | 37.486,90 |

| 9.28 | Código | Banco | Descrição | Tipo | Und | Quant. | Valor Unit | Total | |
|---------------------|----------|--------|--|---|------|---------------|----------------|------------------|-----------|
| Composição | 91845 | SINAPI | ELETRODUTO FLEXÍVEL CORRUGADO REFORÇADO, PVC, DN 25 MM (3/4"), PARA CIRCUITOS TERMINAIS, INSTALADO EM LAJE - FORNECIMENTO E INSTALAÇÃO. AF 03/2023 | Instalações Elétricas - Eletrodutos Embutidos, Cabos, Caixas, Tomadas e Interruptores | M | 1,0000000 | 8,68 | 8,68 | |
| Composição Auxiliar | 88247 | SINAPI | AUXILIAR DE ELETRICISTA COM ENCARGOS COMPLEMENTARES | Livro SINAPI: Cálculos e Parâmetros | H | 0,0710000 | 28,17 | 2,00 | |
| Composição Auxiliar | 88264 | SINAPI | ELETRICISTA COM ENCARGOS COMPLEMENTARES | Livro SINAPI: Cálculos e Parâmetros | H | 0,0710000 | 31,80 | 2,25 | |
| Insumo | 00039244 | SINAPI | ELETRODUTO PVC FLEXIVEL CORRUGADO, REFORCADO, COR LARANJA, DE 25 MM, PARA LAJES E PISOS | Material | M | 1,1000000 | 3,99 | 4,38 | |
| Insumo | 00043132 | SINAPI | ARAME RECOZIDO 16 BWG, D = 1,65 MM (0,016 KG/M) OU 18 BWG, D = 1,25 MM (0,01 KG/M) | Material | KG | 0,0018000 | 27,81 | 0,05 | |
| | | | | MO sem LS => | 3,16 | LS => | 0,00 | MO com LS => | 3,16 |
| | | | | Valor do BDI => | 1,76 | | | Valor com BDI => | 10,44 |
| | | | | Quant. => | | 1.103,0000000 | Preço Total => | | 11.515,32 |

| 9.29 | Código | Banco | Descrição | Tipo | Und | Quant. | Valor Unit | Total | |
|---------------------|--------|--------|--|-------------------------------------|------|-----------|---------------|------------------|-----------|
| Composição | 90447 | SINAPI | RASGO LINEAR MANUAL EM ALVENARIA, PARA ELETRODUTOS, DIÂMETROS MENORES OU IGUAIS A 40 MM. AF: 09/2023 | Rasgos e Fixações | M | 1,0000000 | 9,31 | 9,31 | |
| Composição Auxiliar | 88247 | SINAPI | AUXILIAR DE ELETRICISTA COM ENCARGOS COMPLEMENTARES | Livro SINAPI: Cálculos e Parâmetros | H | 0,0660000 | 28,17 | 1,85 | |
| Composição Auxiliar | 88264 | SINAPI | ELETRICISTA COM ENCARGOS COMPLEMENTARES | Livro SINAPI: Cálculos e Parâmetros | H | 0,2348000 | 31,80 | 7,46 | |
| MO sem LS => | | | | | 7,01 | LS => | 0,00 | MO com LS => | 7,01 |
| Valor do BDI => | | | | | 1,89 | | | Valor com BDI => | 11,20 |
| | | | | | | Quant. => | 2.915,0000000 | Preço Total => | 32.648,00 |

| 9.30 | Código | Banco | Descrição | Tipo | Und | Quant. | Valor Unit | Total | |
|---------------------|----------|--------|--|--|------|-------------|----------------|------------------|----------|
| Composição | 90373 | SINAPI | JOELHO 90 GRAUS COM BUCHA DE LATÃO, PVC, SOLDÁVEL, DN 25MM, X 1/2" INSTALADO EM RAMAL OU SUB-RAMAL DE ÁGUA - FORNECIMENTO E INSTALAÇÃO. AF 06/2022 | Instalações Prediais de Água Fria em PVC | UN | 1,0000000 | 13,98 | 13,98 | |
| Composição Auxiliar | 88248 | SINAPI | AUXILIAR DE ENCANADOR OU BOMBEIRO HIDRÁULICO COM ENCARGOS COMPLEMENTARES | Livro SINAPI: Cálculos e Parâmetros | H | 0,1312000 | 27,11 | 3,55 | |
| Composição Auxiliar | 88267 | SINAPI | ENCANADOR OU BOMBEIRO HIDRÁULICO COM ENCARGOS COMPLEMENTARES | Livro SINAPI: Cálculos e Parâmetros | H | 0,1312000 | 29,51 | 3,87 | |
| Insumo | 00000122 | SINAPI | ADESIVO PLASTICO PARA PVC, FRASCO COM *850* GR | Material | UN | 0,0059000 | 70,01 | 0,41 | |
| Insumo | 00020083 | SINAPI | SOLUCAO PREPARADORA / LIMPADORA PARA PVC, FRASCO COM 1000 CM3 | Material | UN | 0,0070000 | 79,33 | 0,55 | |
| Insumo | 00020147 | SINAPI | JOELHO PVC, SOLDAVEL, COM BUCHA DE LATAO, 90 GRAUS, 25 MM X 1/2", PARA AGUA FRIA PREDIAL | Material | UN | 1,0000000 | 5,52 | 5,52 | |
| Insumo | 00038383 | SINAPI | LIXA D'AGUA EM FOLHA, COR PRETA, GRAO 100 | Material | UN | 0,0315000 | 2,68 | 0,08 | |
| | | | | MO sem LS => | 5,58 | LS => | 0,00 | MO com LS => | 5,58 |
| | | | | Valor do BDI => | 2,84 | | | Valor com BDI => | 16,82 |
| | | | | Quant. => | | 350,0000000 | Preço Total => | | 5.887,00 |

| 9.31 | Código | Banco | Descrição | Tipo | Und | Quant. | Valor Unit | Total |
|---------------------|----------|--------|---|--|-----|-----------|------------|-------|
| Composição | 89408 | SINAPI | JOELHO 90 GRAUS, PVC, SOLDÁVEL, DN 25MM, INSTALADO EM RAMAL DE DISTRIBUIÇÃO DE ÁGUA - FORNECIMENTO E INSTALAÇÃO. AF 06/2022 | Instalações Prediais de Água Fria em PVC | UN | 1,0000000 | 9,64 | 9,64 |
| Composição Auxiliar | 88248 | SINAPI | AUXILIAR DE ENCANADOR OU BOMBEIRO HIDRÁULICO COM ENCARGOS COMPLEMENTARES | Livro SINAPI: Cálculos e Parâmetros | H | 0,1359000 | 27,11 | 3,68 |
| Composição Auxiliar | 88267 | SINAPI | ENCANADOR OU BOMBEIRO HIDRÁULICO COM ENCARGOS COMPLEMENTARES | Livro SINAPI: Cálculos e Parâmetros | H | 0,1359000 | 29,51 | 4,01 |
| Insumo | 00000122 | SINAPI | ADESIVO PLASTICO PARA PVC, FRASCO COM *850* GR | Material | UN | 0,0071000 | 70,01 | 0,49 |
| Insumo | 00003529 | SINAPI | JOELHO PVC, SOLDAVEL, 90 GRAUS, 25 MM, COR MARROM, PARA AGUA FRIA PREDIAL | Material | UN | 1,0000000 | 0,75 | 0,75 |
| Insumo | 00020083 | SINAPI | SOLUCAO PREPARADORA / LIMPADORA PARA PVC, FRASCO COM 1000 CM3 | Material | UN | 0,0080000 | 79,33 | 0,63 |
| Insumo | 00038383 | SINAPI | LIXA D'AGUA EM FOLHA, COR PRETA, GRAO 100 | Material | UN | 0,0302000 | 2,68 | 0,08 |



MO sem LS => 5,79 LS => 0,00 MO com LS => 5,79
Valor do BDI => 1,96 Valor com BDI => 11,60
Quant. => 400,000000 Preço Total => 4.640,00

| 9.32 | Código | Banco | Descrição | Tipo | Und | Quant. | Valor Unit | Total | |
|---------------------|----------|--------|---|--|-------------|------------------|------------|--------------|------|
| Composição | 89395 | SINAPI | TE, PVC, SOLDÁVEL, DN 25MM, INSTALADO EM RAMAL OU SUB-RAMAL DE ÁGUA - FORNECIMENTO E INSTALAÇÃO. AF_06/2022 | Instalações Prediais de Água Fria em PVC | UN | 1,0000000 | 14,52 | 14,52 | |
| Composição Auxiliar | 88248 | SINAPI | AUXILIAR DE ENCANADOR OU BOMBEIRO HIDRÁULICO COM ENCARGOS COMPLEMENTARES | Livro SINAPI: Cálculos e Parâmetros | H | 0,2026000 | 27,11 | 5,49 | |
| Composição Auxiliar | 88267 | SINAPI | ENCANADOR OU BOMBEIRO HIDRÁULICO COM ENCARGOS COMPLEMENTARES | Livro SINAPI: Cálculos e Parâmetros | H | 0,2026000 | 29,51 | 5,97 | |
| Insumo | 00000122 | SINAPI | ADESIVO PLASTICO PARA PVC, FRASCO COM "850" GR | Material | UN | 0,0106000 | 70,01 | 0,74 | |
| Insumo | 00007139 | SINAPI | TE SOLDAVEL, PVC, 90 GRAUS, 25 MM, PARA AGUA FRIA PREDIAL (NBR 5648) | Material | UN | 1,0000000 | 1,24 | 1,24 | |
| Insumo | 00020083 | SINAPI | SOLUCAO PREPARADORA / LIMPADORA PARA PVC, FRASCO COM 1000 CM3 | Material | UN | 0,0120000 | 79,33 | 0,95 | |
| Insumo | 00038383 | SINAPI | LIXA D'AGUA EM FOLHA, COR PRETA, GRAO 100 | Material | UN | 0,0507000 | 2,68 | 0,13 | |
| | | | | MO sem LS => | 8,63 | LS => | 0,00 | MO com LS => | 8,63 |
| | | | | Valor do BDI => | 2,95 | Valor com BDI => | | 17,47 | |
| | | | | Quant. => | 200,0000000 | Preço Total => | 3.494,00 | | |

| 9.33 | Código | Banco | Descrição | Tipo | Und | Quant. | Valor Unit | Total | |
|---------------------|----------|--------|--|--|-------------|----------------|------------|------------------|------|
| Composição | 89383 | SINAPI | ADAPTADOR CURTO COM BOLSA E ROSCA PARA REGISTRO, PVC, SOLDÁVEL, DN 25MM X 3/4, INSTALADO EM RAMAL OU SUB-RAMAL DE ÁGUA - FORNECIMENTO E INSTALAÇÃO. AF_06/2022 | Instalações Prediais de Água Fria em PVC | UN | 1,0000000 | 7,29 | 7,29 | |
| Composição Auxiliar | 88248 | SINAPI | AUXILIAR DE ENCANADOR OU BOMBEIRO HIDRÁULICO COM ENCARGOS COMPLEMENTARES | Livro SINAPI: Cálculos e Parâmetros | H | 0,0944000 | 27,11 | 2,55 | |
| Composição Auxiliar | 88267 | SINAPI | ENCANADOR OU BOMBEIRO HIDRÁULICO COM ENCARGOS COMPLEMENTARES | Livro SINAPI: Cálculos e Parâmetros | H | 0,0944000 | 29,51 | 2,78 | |
| Insumo | 00000065 | SINAPI | ADAPTADOR PVC SOLDAVEL CURTO COM BOLSA E ROSCA, 25 MM X 3/4", PARA AGUA FRIA | Material | UN | 1,0000000 | 0,92 | 0,92 | |
| Insumo | 00000122 | SINAPI | ADESIVO PLASTICO PARA PVC, FRASCO COM "850" GR | Material | UN | 0,0059000 | 70,01 | 0,41 | |
| Insumo | 00020083 | SINAPI | SOLUCAO PREPARADORA / LIMPADORA PARA PVC, FRASCO COM 1000 CM3 | Material | UN | 0,0070000 | 79,33 | 0,55 | |
| Insumo | 00038383 | SINAPI | LIXA D'AGUA EM FOLHA, COR PRETA, GRAO 100 | Material | UN | 0,0315000 | 2,68 | 0,08 | |
| | | | | MO sem LS => | 4,01 | LS => | 0,00 | MO com LS => | 4,01 |
| | | | | Valor do BDI => | 1,48 | | | Valor com BDI => | 8,77 |
| | | | | Quant. => | 400,0000000 | Preço Total => | 3.508,00 | | |

| 9.34 | Código | Banco | Descrição | Tipo | Und | Quant. | Valor Unit | Total | |
|---------------------|----------|--------|--|--|-------------|-------------------|------------|---------------|------|
| Composição | 89446 | SINAPI | TUBO, PVC, SOLDÁVEL, DE 25MM, INSTALADO EM PRUMADA DE ÁGUA - FORNECIMENTO E INSTALAÇÃO. AF_06/2022 | Instalações Prediais de Água Fria em PVC | M | 1,0000000 | 5,59 | 5,59 | |
| Composição Auxiliar | 88248 | SINAPI | AUXILIAR DE ENCANADOR OU BOMBEIRO HIDRÁULICO COM ENCARGOS COMPLEMENTARES | Livro SINAPI: Cálculos e Parâmetros | H | 0,0195000 | 27,11 | 0,52 | |
| Composição Auxiliar | 88267 | SINAPI | ENCANADOR OU BOMBEIRO HIDRÁULICO COM ENCARGOS COMPLEMENTARES | Livro SINAPI: Cálculos e Parâmetros | H | 0,0195000 | 29,51 | 0,57 | |
| Insumo | 00009868 | SINAPI | TUBO PVC, SOLDAVEL, DE 25 MM, AGUA FRIA (NBR-5648) | Material | M | 1,0493000 | 4,28 | 4,49 | |
| Insumo | 00038383 | SINAPI | LIXA D'AGUA EM FOLHA, COR PRETA, GRAO 100 | Material | UN | 0,0045000 | 2,68 | 0,01 | |
| | | | | MO sem LS ==> | 0,82 | LS ==> | 0,00 | MO com LS ==> | 0,82 |
| | | | | Valor do BDI ==> | 1,13 | Valor com BDI ==> | | 6,72 | |
| | | | | Quant. ==> | 255,0000000 | Preço Total ==> | 1.713,60 | | |

| 9.35 | Código | Banco | Descrição | Tipo | Und | Quant. | Valor Unit | Total | |
|---------------------|----------|--------|---|--|-------|-----------|-------------|------------------|-----------|
| Composição | 89356 | SINAPI | TUBO, PVC, SOLDÁVEL, DE 25MM, INSTALADO EM RAMAL OU SUB-RAMAL DE ÁGUA - FORNECIMENTO E INSTALAÇÃO. AF_06/2022 | Instalações Prediais de Água Fria em PVC | M | 1,0000000 | 26,23 | 26,23 | |
| Composição Auxiliar | 88248 | SINAPI | AUXILIAR DE ENCANADOR OU BOMBEIRO HIDRÁULICO COM ENCARGOS COMPLEMENTARES | Livro SINAPI: Cálculos e Parâmetros | H | 0,3800000 | 27,11 | 10,30 | |
| Composição Auxiliar | 88267 | SINAPI | ENCANADOR OU BOMBEIRO HIDRÁULICO COM ENCARGOS COMPLEMENTARES | Livro SINAPI: Cálculos e Parâmetros | H | 0,3800000 | 29,51 | 11,21 | |
| Insumo | 00009868 | SINAPI | TUBO PVC, SOLDAVEL, DE 25 MM, AGUA FRIA (NBR-5648) | Material | M | 1,0493000 | 4,28 | 4,49 | |
| Insumo | 00038383 | SINAPI | LIXA D'AGUA EM FOLHA, COR PRETA, GRAO 100 | Material | UN | 0,0886000 | 2,68 | 0,23 | |
| | | | | MO sem LS => | 16,19 | LS => | 0,00 | MO com LS => | 16,19 |
| | | | | Valor do BDI => | 5,34 | | | Valor com BDI => | 31,57 |
| | | | | | | Quant. => | 435,0000000 | Preço Total => | 13.732,95 |

| 9.36 | Código | Banco | Descrição | Tipo | Und | Quant. | Valor Unit | Total | |
|---------------------|----------|--------|--|-------------------------------------|------------|------------------|------------|--------------|-------|
| Composição | 100860 | SINAPI | CHUVEIRO ELÉTRICO COMUM CORPO PLÁSTICO, TIPO DUCHA - FORNECIMENTO E INSTALAÇÃO. AF_01/2020 | Louças e Metais | UN | 1,0000000 | 103,84 | 103,84 | |
| Composição Auxiliar | 88267 | SINAPI | ENCANADOR OU BOMBEIRO HIDRÁULICO COM ENCARGOS COMPLEMENTARES | Livro SINAPI: Cálculos e Parâmetros | H | 0,4467000 | 29,51 | 13,18 | |
| Composição Auxiliar | 88316 | SINAPI | SERVENTE COM ENCARGOS COMPLEMENTARES | Livro SINAPI: Cálculos e Parâmetros | H | 0,1407000 | 25,95 | 3,65 | |
| Insumo | 00001368 | SINAPI | CHUVEIRO COMUM EM PLASTICO BRANCO, COM CANO, 3 TEMPERATURAS, 5500 W (110/220 V) | Material | UN | 1,0000000 | 86,95 | 86,95 | |
| Insumo | 00003146 | SINAPI | FITA VEDA ROSCA, EM PTFE, ROLO DE 18 MM X 10 M (L X C) | Material | UN | 0,0210000 | 3,33 | 0,06 | |
| | | | | MO sem LS => | 12,63 | LS => | 0,00 | MO com LS => | 12,63 |
| | | | | Valor do BDI => | 21,15 | Valor com BDI => | | 124,99 | |
| | | | | Quant. => | 50,0000000 | Preço Total => | | 6.249,50 | |

| 9.37 | Código | Banco | Descrição | Tipo | Und | Quant. | Valor Unit | Total |
|---------------------|--------|--------|---|---|-----|-----------|------------|-------|
| Composição | 89985 | SINAPI | REGISTRO DE PRESSÃO BRUTO, LATÃO, ROSCÁVEL, 3/4", COM ACABAMENTO E CANOPLA CROMADOS - FORNECIMENTO E INSTALAÇÃO. AF_08/2021 | Válvulas e Registros para Sistemas Prediais | UN | 1,0000000 | 74,23 | 74,23 |
| Composição Auxiliar | 88248 | SINAPI | AUXILIAR DE ENCANADOR OU BOMBEIRO HIDRÁULICO COM ENCARGOS COMPLEMENTARES | Livro SINAPI: Cálculos e Parâmetros | H | 0,2212000 | 27,11 | 5,99 |



| | | | | | | | | |
|------------|-----------------|---|--------------------------|-------|-----------|------------|------------------|----------|
| Composição | 88267 SINAPI | ENCANADOR OU BOMBEIRO HIDRÁULICO COM ENCARGOS | Livro SINAPI: Cálculos e | H | 0,2212000 | 29,51 | 6,52 | |
| Auxiliar | | COMPLEMENTARES | Parâmetros | | | | | |
| Insumo | 00003148 SINAPI | FITA VEDA ROSCA, EM PTFE, ROLO DE 18 MM X 50 M (L X C) | Material | UN | 0,0106000 | 12,28 | 0,13 | |
| Insumo | 00006024 SINAPI | REGISTRO PRESSAO COM ACABAMENTO E CANOPLA CROMADA, SIMPLES, BITOLA 3/4" | Material | UN | 1,0000000 | 61,59 | 61,59 | |
| | | | MO sem LS => | 9,43 | LS => | 0,00 | MO com LS => | 9,43 |
| | | | Valor do BDI => | 15,12 | | | Valor com BDI => | 89,35 |
| | | | | | Quant. => | 50,0000000 | Preço Total => | 4.467,50 |

| 9.38 | Código | Banco | Descrição | Tipo | Und | Quant. | Valor Unit | Total |
|---------------------|----------|--------|--|---|-------|-------------|------------------|-----------|
| Composição | 89987 | SINAPI | REGISTRO DE GAVETA BRUTO, LATÃO, ROSCÁVEL, 3/4". COM ACABAMENTO E CANOPLA CROMADOS - FORNECIMENTO E INSTALAÇÃO. AF_08/2021 | Válvulas e Registros para Sistemas Prediais | UN | 1,0000000 | 77,94 | 77,94 |
| Composição Auxiliar | 88248 | SINAPI | AUXILIAR DE ENCANADOR OU BOMBEIRO HIDRÁULICO COM ENCARGOS COMPLEMENTARES | Livro SINAPI: Cálculos e Parâmetros | H | 0,2212000 | 27,11 | 5,99 |
| Composição Auxiliar | 88267 | SINAPI | ENCANADOR OU BOMBEIRO HIDRÁULICO COM ENCARGOS COMPLEMENTARES | Livro SINAPI: Cálculos e Parâmetros | H | 0,2212000 | 29,51 | 6,52 |
| Insumo | 00003148 | SINAPI | FITA VEDA ROSCA, EM PTFE, ROLO DE 18 MM X 50 M (L X C) | Material | UN | 0,0106000 | 12,28 | 0,13 |
| Insumo | 00006005 | SINAPI | REGISTRO GAVETA COM ACABAMENTO E CANOPLA CROMADOS, SIMPLES, BITOLA 3/4" | Material | UN | 1,0000000 | 65,30 | 65,30 |
| | | | MO sem LS => | 9,43 | LS => | 0,00 | MO com LS => | 9,43 |
| | | | Valor do BDI => | 15,87 | | | Valor com BDI => | 93,81 |
| | | | Quant. => | | | 150,0000000 | Preço Total => | 14.071,50 |

| 9.39 | Código | Banco | Descrição | Tipo | Und | Quant. | Valor Unit | Total |
|---------------------|----------|--------|--|---|-------|-------------|------------------|----------|
| Composição | 94490 | SINAPI | REGISTRO DE ESFERA, PVC, SOLDÁVEL, COM VOLANTE, DN 32 MM - FORNECIMENTO E INSTALAÇÃO. AF_08/2021 | Válvulas e Registros para Sistemas Prediais | UN | 1,0000000 | 43,24 | 43,24 |
| Composição Auxiliar | 88248 | SINAPI | AUXILIAR DE ENCANADOR OU BOMBEIRO HIDRÁULICO COM ENCARGOS COMPLEMENTARES | Livro SINAPI: Cálculos e Parâmetros | H | 0,0795000 | 27,11 | 2,15 |
| Composição Auxiliar | 88267 | SINAPI | ENCANADOR OU BOMBEIRO HIDRÁULICO COM ENCARGOS COMPLEMENTARES | Livro SINAPI: Cálculos e Parâmetros | H | 0,0795000 | 29,51 | 2,34 |
| Insumo | 00011675 | SINAPI | REGISTRO DE ESFERA, PVC, COM VOLANTE, VS, SOLDAVEL, DN 32 MM, COM CORPO DIVIDIDO | Material | UN | 1,0000000 | 37,07 | 37,07 |
| Insumo | 00020080 | SINAPI | ADESIVO PLASTICO PARA PVC, FRASCO COM 175 GR | Material | UN | 0,0400000 | 22,85 | 0,91 |
| Insumo | 00020083 | SINAPI | SOLUCAO PREPARADORA / LIMPADORA PARA PVC, FRASCO COM 1000 CM3 | Material | UN | 0,0095000 | 79,33 | 0,75 |
| Insumo | 00038383 | SINAPI | LIXA D'AGUA EM FOLHA, COR PRETA, GRAO 100 | Material | UN | 0,0080000 | 2,68 | 0,02 |
| | | | MO sem LS => | 3,38 | LS => | 0,00 | MO com LS => | 3,38 |
| | | | Valor do BDI => | 8,80 | | | Valor com BDI => | 52,04 |
| | | | Quant. => | | | 100,0000000 | Preço Total => | 5.204,00 |

| 9.40 | Código | Banco | Descrição | Tipo | Und | Quant. | Valor Unit | Total |
|---------------------|----------|--------|---|-------------------------------------|-------|-------------|------------------|----------|
| Composição | 86885 | SINAPI | ENGATE FLEXÍVEL EM PLÁSTICO BRANCO, 1/2" X 40CM - FORNECIMENTO E INSTALAÇÃO. AF_01/2020 | Louças e Metais | UN | 1,0000000 | 12,79 | 12,79 |
| Composição Auxiliar | 88267 | SINAPI | ENCANADOR OU BOMBEIRO HIDRÁULICO COM ENCARGOS COMPLEMENTARES | Livro SINAPI: Cálculos e Parâmetros | H | 0,1525000 | 29,51 | 4,50 |
| Composição Auxiliar | 88316 | SINAPI | SERVENTE COM ENCARGOS COMPLEMENTARES | Livro SINAPI: Cálculos e Parâmetros | H | 0,0481000 | 25,95 | 1,24 |
| Insumo | 00003146 | SINAPI | FITA VEDA ROSCA, EM PTFE, ROLO DE 18 MM X 10 M (L X C) | Material | UN | 0,0210000 | 3,33 | 0,06 |
| Insumo | 00011681 | SINAPI | ENGATE/RABICHO FLEXIVEL PLASTICO (PVC OU ABS) BRANCO 1/2" X 40 CM | Material | UN | 1,0000000 | 6,99 | 6,99 |
| | | | MO sem LS => | 4,31 | LS => | 0,00 | MO com LS => | 4,31 |
| | | | Valor do BDI => | 2,60 | | | Valor com BDI => | 15,39 |
| | | | Quant. => | | | 200,0000000 | Preço Total => | 3.078,00 |

| 9.41 | Código | Banco | Descrição | Tipo | Und | Quant. | Valor Unit | Total |
|---------------------|----------|--------|---|-------------------------------------|-------|------------|------------------|-----------|
| Composição | 97741 | SINAPI | KIT CAVALETE PARA MEDIÇÃO DE ÁGUA - ENTRADA INDIVIDUALIZADA, EM PVC 25 MM (3/4"), PARA 1 MEDIDOR - FORNECIMENTO E INSTALAÇÃO (EXCLUSIVE HIDRÔMETRO). AF_03/2024 | Sistemas de Medição | UN | 1,0000000 | 171,92 | 171,92 |
| Composição Auxiliar | 88248 | SINAPI | AUXILIAR DE ENCANADOR OU BOMBEIRO HIDRÁULICO COM ENCARGOS COMPLEMENTARES | Livro SINAPI: Cálculos e Parâmetros | H | 1,5265000 | 27,11 | 41,38 |
| Composição Auxiliar | 88267 | SINAPI | ENCANADOR OU BOMBEIRO HIDRÁULICO COM ENCARGOS COMPLEMENTARES | Livro SINAPI: Cálculos e Parâmetros | H | 1,5265000 | 29,51 | 45,04 |
| Insumo | 00000065 | SINAPI | ADAPTADOR PVC SOLDAVEL CURTO COM BOLSA E ROSCA, 25 MM X 3/4", PARA AGUA FRIA | Material | UN | 2,0000000 | 0,92 | 1,84 |
| Insumo | 00000122 | SINAPI | ADESIVO PLASTICO PARA PVC, FRASCO COM "850" GR | Material | UN | 0,0729000 | 70,01 | 5,10 |
| Insumo | 00000813 | SINAPI | BUCHA DE REDUCAO DE PVC, SOLDAVEL, LONGA, COM 50 X 25 MM, PARA AGUA FRIA PREDIAL | Material | UN | 1,0000000 | 4,37 | 4,37 |
| Insumo | 00003148 | SINAPI | FITA VEDA ROSCA, EM PTFE, ROLO DE 18 MM X 50 M (L X C) | Material | UN | 0,0132000 | 12,28 | 0,16 |
| Insumo | 00003529 | SINAPI | JOELHO PVC, SOLDAVEL, 90 GRAUS, 25 MM, COR MARROM, PARA AGUA FRIA PREDIAL | Material | UN | 2,0000000 | 0,75 | 1,50 |
| Insumo | 00003540 | SINAPI | JOELHO PVC, SOLDAVEL, 90 GRAUS, 50 MM, COR MARROM, PARA AGUA FRIA PREDIAL | Material | UN | 2,0000000 | 5,15 | 10,30 |
| Insumo | 00006016 | SINAPI | REGISTRO GAVETA BRUTO EM LATAO FORJADO, BITOLA 3/4" | Material | UN | 1,0000000 | 26,76 | 26,76 |
| Insumo | 00009868 | SINAPI | TUBO PVC, SOLDAVEL, DE 25 MM, AGUA FRIA (NBR-5648) | Material | M | 2,9905000 | 4,28 | 12,79 |
| Insumo | 00009875 | SINAPI | TUBO PVC, SOLDAVEL, DE 50 MM, AGUA FRIA (NBR-5648) | Material | M | 0,9444000 | 15,91 | 15,02 |
| Insumo | 00020083 | SINAPI | SOLUCAO PREPARADORA / LIMPADORA PARA PVC, FRASCO COM 1000 CM3 | Material | UN | 0,0910000 | 79,33 | 7,21 |
| Insumo | 00038383 | SINAPI | LIXA D'AGUA EM FOLHA, COR PRETA, GRAO 100 | Material | UN | 0,1681000 | 2,68 | 0,45 |
| | | | MO sem LS => | 65,08 | LS => | 0,00 | MO com LS => | 65,08 |
| | | | Valor do BDI => | 35,02 | | | Valor com BDI => | 206,94 |
| | | | Quant. => | | | 50,0000000 | Preço Total => | 10.347,00 |

| 9.42 | Código | Banco | Descrição | Tipo | Und | Quant. | Valor Unit | Total |
|------------|--------|---------|---|--------------------------------------|-----|-----------|------------|--------|
| Composição | C 0063 | Próprio | CAIXA OU ABRIGO EM POLICARBONATO (PC), PARA ATE 2 HIDROMETROS, COM TAMPAS E ACESSOS PARA A INSTALACAO | ASTU - ASSENTAMENTO DE TUBOS E PECAS | UND | 1,0000000 | 159,00 | 159,00 |



| | | | | | | | | | | |
|---------------------|----------|--------|--|-------------------------------------|-----------------|------------|----------------|----------|------------------|--------|
| Composição Auxiliar | 88267 | SINAPI | ENCANADOR OU BOMBEIRO HIDRÁULICO COM ENCARGOS COMPLEMENTARES | Livro SINAPI: Cálculos e Parâmetros | H | 0,7210000 | 29,51 | 21,27 | | |
| Composição Auxiliar | 88248 | SINAPI | AUXILIAR DE ENCANADOR OU BOMBEIRO HIDRÁULICO COM ENCARGOS COMPLEMENTARES | Livro SINAPI: Cálculos e Parâmetros | H | 0,7210000 | 27,11 | 19,54 | | |
| Composição Auxiliar | 87367 | SINAPI | ARGAMASSA TRAÇO 1:1:6 (EM VOLUME DE CIMENTO, CAL E AREIA MÉDIA ÚMIDA) PARA EMBOÇO/MASSA ÚNICA/ASSENTAMENTO DE ALVENARIA DE VEDAÇÃO, PREPARO MANUAL. AF_08/2019 | Argamassas | m³ | 0,0033000 | 912,40 | 3,01 | | |
| Insumo | 00045115 | SINAPI | CAIXA OU ABRIGO EM POLICARBONATO (PC), PARA ATE 2 HIDROMETROS, COM TAMPAS E ACESSOS PARA A INSTALACAO | Material | UN | 1,0000000 | 115,18 | 115,18 | | |
| | | | | | MO sem LS => | 31,41 | LS => | 0,00 | MO com LS => | 31,41 |
| | | | | | Valor do BDI => | 32,38 | | | Valor com BDI => | 191,38 |
| | | | | | Quant. => | 50,0000000 | Preço Total => | 9.569,00 | | |

| 9.43 | Código | Banco | Descrição | Tipo | Und | Quant. | Valor Unit | Total | | |
|---------------------|----------|--------|---|---|-----------------|------------|----------------|----------|------------------|-------|
| Composição | 89353 | SINAPI | REGISTRO DE GAVETA BRUTO, LATÃO, ROSCÁVEL, 3/4" - FORNECIMENTO E INSTALAÇÃO. AF 08/2021 | Válvulas e Registros para Sistemas Prediais | UN | 1,0000000 | 33,12 | 33,12 | | |
| Composição Auxiliar | 88248 | SINAPI | AUXILIAR DE ENCANADOR OU BOMBEIRO HIDRÁULICO COM ENCARGOS COMPLEMENTARES | Livro SINAPI: Cálculos e Parâmetros | H | 0,1102000 | 27,11 | 2,98 | | |
| Composição Auxiliar | 88267 | SINAPI | ENCANADOR OU BOMBEIRO HIDRÁULICO COM ENCARGOS COMPLEMENTARES | Livro SINAPI: Cálculos e Parâmetros | H | 0,1102000 | 29,51 | 3,25 | | |
| Insumo | 00003148 | SINAPI | FITA VEDA ROSCA, EM PTFE, ROLO DE 18 MM X 50 M (L X C) | Material | UN | 0,0106000 | 12,28 | 0,13 | | |
| Insumo | 00006016 | SINAPI | REGISTRO GAVETA BRUTO EM LATAO FORJADO, BITOLA 3/4" | Material | UN | 1,0000000 | 26,76 | 26,76 | | |
| | | | | | MO sem LS => | 4,69 | LS => | 0,00 | MO com LS => | 4,69 |
| | | | | | Valor do BDI => | 6,74 | | | Valor com BDI => | 39,86 |
| | | | | | Quant. => | 50,0000000 | Preço Total => | 1.993,00 | | |

| 9.44 | Código | Banco | Descrição | Tipo | Und | Quant. | Valor Unit | Total | | |
|---------------------|----------|--------|--|--|-----------------|-------------|----------------|----------|------------------|-------|
| Composição | 89402 | SINAPI | TUBO, PVC, SOLDÁVEL, DE 25MM, INSTALADO EM RAMAL DE DISTRIBUIÇÃO DE ÁGUA - FORNECIMENTO E INSTALAÇÃO. AF_06/2022 | Instalações Prediais de Água Fria em PVC | M | 1,0000000 | 13,55 | 13,55 | | |
| Composição Auxiliar | 88248 | SINAPI | AUXILIAR DE ENCANADOR OU BOMBEIRO HIDRÁULICO COM ENCARGOS COMPLEMENTARES | Livro SINAPI: Cálculos e Parâmetros | H | 0,1586000 | 27,11 | 4,29 | | |
| Composição Auxiliar | 88267 | SINAPI | ENCANADOR OU BOMBEIRO HIDRÁULICO COM ENCARGOS COMPLEMENTARES | Livro SINAPI: Cálculos e Parâmetros | H | 0,1586000 | 29,51 | 4,68 | | |
| Insumo | 00009868 | SINAPI | TUBO PVC, SOLDAVEL, DE 25 MM, AGUA FRIA (NBR-5648) | Material | M | 1,0493000 | 4,28 | 4,49 | | |
| Insumo | 00038383 | SINAPI | LIXA D'AGUA EM FOLHA, COR PRETA, GRAO 100 | Material | UN | 0,0370000 | 2,68 | 0,09 | | |
| | | | | | MO sem LS => | 6,76 | LS => | 0,00 | MO com LS => | 6,76 |
| | | | | | Valor do BDI => | 2,76 | | | Valor com BDI => | 16,31 |
| | | | | | Quant. => | 337,5000000 | Preço Total => | 5.504,62 | | |

| 9.45 | Código | Banco | Descrição | Tipo | Und | Quant. | Valor Unit | Total | | |
|---------------------|----------|--------|--|--|-----------------|-------------|----------------|----------|------------------|------|
| Composição | 89446 | SINAPI | TUBO, PVC, SOLDÁVEL, DE 25MM, INSTALADO EM PRUMADA DE ÁGUA - FORNECIMENTO E INSTALAÇÃO. AF_06/2022 | Instalações Prediais de Água Fria em PVC | M | 1,0000000 | 5,59 | 5,59 | | |
| Composição Auxiliar | 88248 | SINAPI | AUXILIAR DE ENCANADOR OU BOMBEIRO HIDRÁULICO COM ENCARGOS COMPLEMENTARES | Livro SINAPI: Cálculos e Parâmetros | H | 0,0195000 | 27,11 | 0,52 | | |
| Composição Auxiliar | 88267 | SINAPI | ENCANADOR OU BOMBEIRO HIDRÁULICO COM ENCARGOS COMPLEMENTARES | Livro SINAPI: Cálculos e Parâmetros | H | 0,0195000 | 29,51 | 0,57 | | |
| Insumo | 00009868 | SINAPI | TUBO PVC, SOLDAVEL, DE 25 MM, AGUA FRIA (NBR-5648) | Material | M | 1,0493000 | 4,28 | 4,49 | | |
| Insumo | 00038383 | SINAPI | LIXA D'AGUA EM FOLHA, COR PRETA, GRAO 100 | Material | UN | 0,0045000 | 2,68 | 0,01 | | |
| | | | | | MO sem LS => | 0,82 | LS => | 0,00 | MO com LS => | 0,82 |
| | | | | | Valor do BDI => | 1,13 | | | Valor com BDI => | 6,72 |
| | | | | | Quant. => | 150,0000000 | Preço Total => | 1.008,00 | | |

| 9.46 | Código | Banco | Descrição | Tipo | Und | Quant. | Valor Unit | Total | | |
|---------------------|----------|--------|---|--|-----------------|-------------|----------------|----------|------------------|-------|
| Composição | 89408 | SINAPI | JOELHO 90 GRAUS, PVC, SOLDÁVEL, DN 25MM, INSTALADO EM RAMAL DE DISTRIBUIÇÃO DE ÁGUA - FORNECIMENTO E INSTALAÇÃO. AF_06/2022 | Instalações Prediais de Água Fria em PVC | UN | 1,0000000 | 9,64 | 9,64 | | |
| Composição Auxiliar | 88248 | SINAPI | AUXILIAR DE ENCANADOR OU BOMBEIRO HIDRÁULICO COM ENCARGOS COMPLEMENTARES | Livro SINAPI: Cálculos e Parâmetros | H | 0,1359000 | 27,11 | 3,68 | | |
| Composição Auxiliar | 88267 | SINAPI | ENCANADOR OU BOMBEIRO HIDRÁULICO COM ENCARGOS COMPLEMENTARES | Livro SINAPI: Cálculos e Parâmetros | H | 0,1359000 | 29,51 | 4,01 | | |
| Insumo | 00000122 | SINAPI | ADESIVO PLASTICO PARA PVC, FRASCO COM "850" GR | Material | UN | 0,0071000 | 70,01 | 0,49 | | |
| Insumo | 00003529 | SINAPI | JOELHO PVC, SOLDÁVEL, 90 GRAUS, 25 MM, COR MARROM, PARA AGUA FRIA PREDIAL | Material | UN | 1,0000000 | 0,75 | 0,75 | | |
| Insumo | 00020083 | SINAPI | SOLUCAO PREPARADORA / LIMPADORA PARA PVC, FRASCO COM 1000 CM3 | Material | UN | 0,0080000 | 79,33 | 0,63 | | |
| Insumo | 00038383 | SINAPI | LIXA D'AGUA EM FOLHA, COR PRETA, GRAO 100 | Material | UN | 0,0302000 | 2,68 | 0,08 | | |
| | | | | | MO sem LS => | 5,79 | LS => | 0,00 | MO com LS => | 5,79 |
| | | | | | Valor do BDI => | 1,96 | | | Valor com BDI => | 11,60 |
| | | | | | Quant. => | 100,0000000 | Preço Total => | 1.160,00 | | |

| 9.47 | Código | Banco | Descrição | Tipo | Und | Quant. | Valor Unit | Total | | |
|---------------------|----------|--------|--|--|-----------------|-----------|------------|-------|------------------|-------|
| Composição | 89440 | SINAPI | TE, PVC, SOLDÁVEL, DN 25MM, INSTALADO EM RAMAL DE DISTRIBUIÇÃO DE ÁGUA - FORNECIMENTO E INSTALAÇÃO. AF_06/2022 | Instalações Prediais de Água Fria em PVC | UN | 1,0000000 | 13,30 | 13,30 | | |
| Composição Auxiliar | 88248 | SINAPI | AUXILIAR DE ENCANADOR OU BOMBEIRO HIDRÁULICO COM ENCARGOS COMPLEMENTARES | Livro SINAPI: Cálculos e Parâmetros | H | 0,1812000 | 27,11 | 4,91 | | |
| Composição Auxiliar | 88267 | SINAPI | ENCANADOR OU BOMBEIRO HIDRÁULICO COM ENCARGOS COMPLEMENTARES | Livro SINAPI: Cálculos e Parâmetros | H | 0,1812000 | 29,51 | 5,34 | | |
| Insumo | 00000122 | SINAPI | ADESIVO PLASTICO PARA PVC, FRASCO COM "850" GR | Material | UN | 0,0106000 | 70,01 | 0,74 | | |
| Insumo | 00007139 | SINAPI | TE SOLDÁVEL, PVC, 90 GRAUS, 25 MM, PARA AGUA FRIA PREDIAL (NBR 5648) | Material | UN | 1,0000000 | 1,24 | 1,24 | | |
| Insumo | 00020083 | SINAPI | SOLUCAO PREPARADORA / LIMPADORA PARA PVC, FRASCO COM 1000 CM3 | Material | UN | 0,0120000 | 79,33 | 0,95 | | |
| Insumo | 00038383 | SINAPI | LIXA D'AGUA EM FOLHA, COR PRETA, GRAO 100 | Material | UN | 0,0453000 | 2,68 | 0,12 | | |
| | | | | | MO sem LS => | 7,72 | LS => | 0,00 | MO com LS => | 7,72 |
| | | | | | Valor do BDI => | 2,70 | | | Valor com BDI => | 16,00 |



Quant. => 50,0000000 Preço Total => 800,00

| 9.48 | Código | Banco | Descrição | Tipo | Und | Quant. | Valor Unit | Total | | |
|---------------------|----------|--------|---|-------------------------------------|-----------------|-----------|------------|----------------|------------------|-----------|
| Composição | 102605 | SINAPI | CAIXA D'ÁGUA EM POLIETILENO, 500 LITROS - FORNECIMENTO E INSTALAÇÃO. AF_06/2021 | Caixas de Água para Edificações | UN | 1,0000000 | 338,14 | 338,14 | | |
| Composição Auxiliar | 88248 | SINAPI | AUXILIAR DE ENCANADOR OU BOMBEIRO HIDRÁULICO COM ENCARGOS COMPLEMENTARES | Livro SINAPI: Cálculos e Parâmetros | H | 0,1052000 | 27,11 | 2,85 | | |
| Composição Auxiliar | 88267 | SINAPI | ENCANADOR OU BOMBEIRO HIDRÁULICO COM ENCARGOS COMPLEMENTARES | Livro SINAPI: Cálculos e Parâmetros | H | 0,1052000 | 29,51 | 3,10 | | |
| Insumo | 00034637 | SINAPI | CAIXA D'ÁGUA / RESERVATORIO EM POLIETILENO, 500 LITROS, COM TAMPA | Material | UN | 1,0000000 | 332,19 | 332,19 | | |
| | | | | | MO sem LS => | 4,47 | LS => | 0,00 | MO com LS => | 4,47 |
| | | | | | Valor do BDI => | 68,87 | | | Valor com BDI => | 407,01 |
| | | | | | | Quant. => | 50,0000000 | Preço Total => | | 20.350,50 |

| 9.49 | Código | Banco | Descrição | Tipo | Und | Quant. | Valor Unit | Total | |
|---------------------|--------|--------|--|-------------------------------------|------|-----------|------------|------------------|--------|
| Composição | 102591 | SINAPI | FURO EM CAIXA D'ÁGUA COM ESPESSURA DE 2 ATÉ 5 MM E DIÂMETRO DE 25 MM. AF_06/2021 | Caixas de Água para Edificações | UN | 1,0000000 | 4,84 | 4,84 | |
| Composição Auxiliar | 88248 | SINAPI | AUXILIAR DE ENCANADOR OU BOMBEIRO HIDRÁULICO COM ENCARGOS COMPLEMENTARES | Livro SINAPI: Cálculos e Parâmetros | H | 0,0857000 | 27,11 | 2,32 | |
| Composição Auxiliar | 88267 | SINAPI | ENCANADOR OU BOMBEIRO HIDRÁULICO COM ENCARGOS COMPLEMENTARES | Livro SINAPI: Cálculos e Parâmetros | H | 0,0857000 | 29,51 | 2,52 | |
| | | | | MO sem LS => | 3,64 | LS => | 0,00 | MO com LS => | 3,64 |
| | | | | Valor do BDI => | 0,98 | | | Valor com BDI => | 5,82 |
| | | | | | | Quant. => | 50,0000000 | Preço Total => | 291,00 |

| 9.50 | Código | Banco | Descrição | Tipo | Und | Quant. | Valor Unit | Total | | |
|---------------------|--------|--------|--|-------------------------------------|-----------------|-----------|-------------|----------------|------------------|--------|
| Composição | 102593 | SINAPI | FURO EM CAIXA D'ÁGUA COM ESPESSURA DE 2 ATÉ 5 MM E DIÂMETRO DE 32 MM. AF 06/2021 | Caixas de Água para Edificações | UN | 1,0000000 | 5,47 | 5,47 | | |
| Composição Auxiliar | 88248 | SINAPI | AUXILIAR DE ENCANADOR OU BOMBEIRO HIDRÁULICO COM ENCARGOS COMPLEMENTARES | Livro SINAPI: Cálculos e Parâmetros | H | 0,0967000 | 27,11 | 2,62 | | |
| Composição Auxiliar | 88267 | SINAPI | ENCANADOR OU BOMBEIRO HIDRÁULICO COM ENCARGOS COMPLEMENTARES | Livro SINAPI: Cálculos e Parâmetros | H | 0,0967000 | 29,51 | 2,85 | | |
| | | | | | MO sem LS => | 4,11 | LS => | 0,00 | MO com LS => | 4,11 |
| | | | | | Valor do BDI => | 1,11 | | | Valor com BDI => | 6,58 |
| | | | | | | Quant. => | 100,0000000 | Preço Total => | | 658,00 |

| 9.51 | Código | Banco | Descrição | Tipo | Und | Quant. | Valor Unit | Total | |
|---------------------|----------|--------|---|---|------|-----------|------------|------------------|----------|
| Composição | 94703 | SINAPI | ADAPTADOR COM FLANGE E ANEL DE VEDAÇÃO, PVC, SOLDÁVEL, DN 25 MM X 3/4", INSTALADO EM RESERVAÇÃO PREDIAL DE ÁGUA - FORNECIMENTO E INSTALAÇÃO. AF_04/2024 | Instalações Hidráulicas - Reservação e Bombas de Recalque | UN | 1,0000000 | 20,81 | 20,81 | |
| Composição Auxiliar | 88248 | SINAPI | AUXILIAR DE ENCANADOR OU BOMBEIRO HIDRÁULICO COM ENCARGOS COMPLEMENTARES | Livro SINAPI: Cálculos e Parâmetros | H | 0,1338000 | 27,11 | 3,62 | |
| Composição Auxiliar | 88267 | SINAPI | ENCANADOR OU BOMBEIRO HIDRÁULICO COM ENCARGOS COMPLEMENTARES | Livro SINAPI: Cálculos e Parâmetros | H | 0,1338000 | 29,51 | 3,94 | |
| Insumo | 00000096 | SINAPI | ADAPTADOR PVC SOLDÁVEL, COM FLANGE E ANEL DE VEDACAO, 25 MM X 3/4", PARA CAIXA D'AGUA | Material | UN | 1,0000000 | 12,70 | 12,70 | |
| Insumo | 00000122 | SINAPI | ADESIVO PLASTICO PARA PVC, FRASCO COM "850" GR | Material | UN | 0,0035000 | 70,01 | 0,24 | |
| Insumo | 00020083 | SINAPI | SOLUCAO PREPARADORA / LIMPADORA PARA PVC, FRASCO COM 1000 CM3 | Material | UN | 0,0040000 | 79,33 | 0,31 | |
| | | | | MO sem LS => | 5,70 | LS => | 0,00 | MO com LS => | 5,70 |
| | | | | Valor do BDI => | 4,23 | | | Valor com BDI => | 25,04 |
| | | | | | | Quant. => | 50,0000000 | Preço Total => | 1.252,00 |

| 9.52 | Código | Banco | Descrição | Tipo | Und | Quant. | Valor Unit | Total | |
|---------------------|----------|--------|---|---|------|-----------|-------------|------------------|----------|
| Composição | 94704 | SINAPI | ADAPTADOR COM FLANGE E ANEL DE VEDAÇÃO, PVC, SOLDÁVEL, DN 32 MM X 1", INSTALADO EM RESERVAÇÃO PREDIAL DE ÁGUA - FORNECIMENTO E INSTALAÇÃO. AF_04/2024 | Instalações Hidráulicas - Reservação e Bombas de Recalque | UN | 1,0000000 | 27,62 | 27,62 | |
| Composição Auxiliar | 88248 | SINAPI | AUXILIAR DE ENCANADOR OU BOMBEIRO HIDRÁULICO COM ENCARGOS COMPLEMENTARES | Livro SINAPI: Cálculos e Parâmetros | H | 0,1375000 | 27,11 | 3,72 | |
| Composição Auxiliar | 88267 | SINAPI | ENCANADOR OU BOMBEIRO HIDRÁULICO COM ENCARGOS COMPLEMENTARES | Livro SINAPI: Cálculos e Parâmetros | H | 0,1375000 | 29,51 | 4,05 | |
| Insumo | 00000097 | SINAPI | ADAPTADOR PVC SOLDÁVEL, COM FLANGE E ANEL DE VEDACAO, 32 MM X 1", PARA CAIXA D'AGUA | Material | UN | 1,0000000 | 19,10 | 19,10 | |
| Insumo | 00000122 | SINAPI | ADESIVO PLASTICO PARA PVC, FRASCO COM "850" GR | Material | UN | 0,0047000 | 70,01 | 0,32 | |
| Insumo | 00020083 | SINAPI | SOLUCAO PREPARADORA / LIMPADORA PARA PVC, FRASCO COM 1000 CM3 | Material | UN | 0,0055000 | 79,33 | 0,43 | |
| | | | | MO sem LS => | 5,85 | LS => | 0,00 | MO com LS => | 5,85 |
| | | | | Valor do BDI => | 5,62 | | | Valor com BDI => | 33,24 |
| | | | | | | Quant. => | 100,0000000 | Preço Total => | 3.324,00 |

| 9.53 | Código | Banco | Descrição | Tipo | Und | Quant. | Valor Unit | Total | |
|---------------------|----------|--------|---|---|------|-----------|------------|------------------|----------|
| Composição | 94796 | SINAPI | TORNEIRA DE BOIA PARA CAIXA D'ÁGUA, ROSCÁVEL, 3/4" - FORNECIMENTO E INSTALAÇÃO. AF_08/2021 | Válvulas e Registros para Sistemas Prediais | UN | 1,0000000 | 38,40 | 38,40 | |
| Composição Auxiliar | 88248 | SINAPI | AUXILIAR DE ENCANADOR OU BOMBEIRO HIDRÁULICO COM ENCARGOS COMPLEMENTARES | Livro SINAPI: Cálculos e Parâmetros | H | 0,1904000 | 27,11 | 5,16 | |
| Composição Auxiliar | 88267 | SINAPI | ENCANADOR OU BOMBEIRO HIDRÁULICO COM ENCARGOS COMPLEMENTARES | Livro SINAPI: Cálculos e Parâmetros | H | 0,1904000 | 29,51 | 5,61 | |
| Insumo | 00003148 | SINAPI | FITA VEDA ROSCA, EM PTFE, ROLO DE 18 MM X 50 M (L X C) | Material | UN | 0,0053000 | 12,28 | 0,06 | |
| Insumo | 00011830 | SINAPI | TORNEIRA DE BOIA CONVENCIONAL PARA CAIXA D'AGUA, AGUA FRIA, 3/4", COM HASTE E TORNEIRA METALICOS E BALAO PLASTICO | Material | UN | 1,0000000 | 27,57 | 27,57 | |
| | | | | MO sem LS => | 8,11 | LS => | 0,00 | MO com LS => | 8,11 |
| | | | | Valor do BDI => | 7,82 | | | Valor com BDI => | 46,22 |
| | | | | | | Quant. => | 50,0000000 | Preço Total => | 2.311,00 |

| 9.54 | Código | Banco | Descrição | Tipo | Und | Quant. | Valor Unit | Total |
|------------|--------|--------|---|--|-----|-----------|------------|-------|
| Composição | 89408 | SINAPI | JOELHO 90 GRAUS, PVC, SOLDÁVEL, DN 25MM, INSTALADO EM RAMAL DE DISTRIBUIÇÃO DE ÁGUA - FORNECIMENTO E INSTALAÇÃO. AF_06/2022 | Instalações Prediais de Água Fria em PVC | UN | 1,0000000 | 9,64 | 9,64 |



| | | | | | | | | | |
|------------|----------|--------|---|-------------------------------------|-------------|----------------|-------|------------------|----------|
| Composição | 88248 | SINAPI | AUXILIAR DE ENCANADOR OU BOMBEIRO HIDRÁULICO COM ENCARGOS COMPLEMENTARES | Livro SINAPI: Cálculos e Parâmetros | H | 0,1359000 | 27,11 | 3,68 | |
| Auxiliar | 88267 | SINAPI | ENCANADOR OU BOMBEIRO HIDRÁULICO COM ENCARGOS COMPLEMENTARES | Livro SINAPI: Cálculos e Parâmetros | H | 0,1359000 | 29,51 | 4,01 | |
| Composição | | | | | | | | | |
| Auxiliar | 00000122 | SINAPI | ADESIVO PLASTICO PARA PVC, FRASCO COM "850" GR | Material | UN | 0,0071000 | 70,01 | 0,49 | |
| Insumo | 00003529 | SINAPI | JOELHO PVC, SOLDAVEL, 90 GRAUS, 25 MM, COR MARROM, PARA AGUA FRIA PREDIAL | Material | UN | 1,0000000 | 0,75 | 0,75 | |
| Insumo | 00020083 | SINAPI | SOLUCAO PREPARADORA / LIMPADORA PARA PVC, FRASCO COM 1000 CM3 | Material | UN | 0,0080000 | 79,33 | 0,63 | |
| Insumo | 00038383 | SINAPI | LIXA D'AGUA EM FOLHA, COR PRETA, GRAO 100 | Material | UN | 0,0302000 | 2,68 | 0,08 | |
| | | | | MO sem LS => | 5,79 | LS => | 0,00 | MO com LS => | 5,79 |
| | | | | Valor do BDI => | 1,96 | | | Valor com BDI => | 11,60 |
| | | | | Quant. => | 400,0000000 | Preço Total => | | | 4.640,00 |

| 9.55 | Código | Banco | Descrição | Tipo | Und | Quant. | Valor Unit | Total | |
|---------------------|----------|--------|---|--|-----------|-------------|----------------|------------------|----------|
| Composição | 89413 | SINAPI | JOELHO 90 GRAUS, PVC, SOLDÁVEL, DN 32MM, INSTALADO EM RAMAL DE DISTRIBUIÇÃO DE ÁGUA - FORNECIMENTO E INSTALAÇÃO. AF 06/2022 | Instalações Prediais de Água Fria em PVC | UN | 1,0000000 | 13,28 | 13,28 | |
| Composição Auxiliar | 88248 | SINAPI | AUXILIAR DE ENCANADOR OU BOMBEIRO HIDRÁULICO COM ENCARGOS COMPLEMENTARES | Livro SINAPI: Cálculos e Parâmetros | H | 0,1621000 | 27,11 | 4,39 | |
| Composição Auxiliar | 88267 | SINAPI | ENCANADOR OU BOMBEIRO HIDRÁULICO COM ENCARGOS COMPLEMENTARES | Livro SINAPI: Cálculos e Parâmetros | H | 0,1621000 | 29,51 | 4,78 | |
| Insumo | 00000122 | SINAPI | ADESIVO PLASTICO PARA PVC, FRASCO COM "850" GR | Material | UN | 0,0094000 | 70,01 | 0,65 | |
| Insumo | 00003536 | SINAPI | JOELHO PVC, SOLDAVEL, 90 GRAUS, 32 MM, COR MARROM, PARA AGUA FRIA PREDIAL | Material | UN | 1,0000000 | 2,50 | 2,50 | |
| Insumo | 00020083 | SINAPI | SOLUCAO PREPARADORA / LIMPADORA PARA PVC, FRASCO COM 1000 CM3 | Material | UN | 0,0110000 | 79,33 | 0,87 | |
| Insumo | 00038383 | SINAPI | LIXA D'AGUA EM FOLHA, COR PRETA, GRAO 100 | Material | UN | 0,0360000 | 2,68 | 0,09 | |
| | | | | MO sem LS => | 6,91 | LS => | 0,00 | MO com LS => | 6,91 |
| | | | | Valor do BDI => | 2,70 | | | Valor com BDI => | 15,98 |
| | | | | | Quant. => | 200.0000000 | Preço Total => | | 3.196,00 |

| 9.56 | Código | Banco | Descrição | Tipo | Und | Quant. | Valor Unit | Total | |
|---------------------|----------|--------|---|--|------|------------|----------------|------------------|--------|
| Composição | 89414 | SINAPI | JOELHO 45 GRAUS, PVC, SOLDÁVEL, DN 32MM, INSTALADO EM RAMAL DE DISTRIBUIÇÃO DE ÁGUA - FORNECIMENTO E INSTALAÇÃO. AF_06/2022 | Instalações Prediais de Água Fria em PVC | UN | 1,0000000 | 15,05 | 15,05 | |
| Composição Auxiliar | 88248 | SINAPI | AUXILIAR DE ENCANADOR OU BOMBEIRO HIDRÁULICO COM ENCARGOS COMPLEMENTARES | Livro SINAPI: Cálculos e Parâmetros | H | 0,1621000 | 27,11 | 4,39 | |
| Composição Auxiliar | 88267 | SINAPI | ENCANADOR OU BOMBEIRO HIDRÁULICO COM ENCARGOS COMPLEMENTARES | Livro SINAPI: Cálculos e Parâmetros | H | 0,1621000 | 29,51 | 4,78 | |
| Insumo | 00000122 | SINAPI | ADESIVO PLASTICO PARA PVC, FRASCO COM "850" GR | Material | UN | 0,0094000 | 70,01 | 0,65 | |
| Insumo | 00003501 | SINAPI | JOELHO, PVC SOLDAVEL, 45 GRAUS, 32 MM, COR MARROM, PARA AGUA FRIA PREDIAL | Material | UN | 1,0000000 | 4,27 | 4,27 | |
| Insumo | 00020083 | SINAPI | SOLUCAO PREPARADORA / LIMPADORA PARA PVC, FRASCO COM 1000 CM3 | Material | UN | 0,0110000 | 79,33 | 0,87 | |
| Insumo | 00038383 | SINAPI | LIXA D'AGUA EM FOLHA, COR PRETA, GRAO 100 | Material | UN | 0,0360000 | 2,68 | 0,09 | |
| | | | | MO sem LS => | 6,91 | LS => | 0,00 | MO com LS => | 6,91 |
| | | | | Valor do BDI => | 3,06 | | | Valor com BDI => | 18,11 |
| | | | | Quant. => | | 50,0000000 | Preço Total => | | 905,50 |

| 9.57 | Código | Banco | Descrição | Tipo | Und | Quant. | Valor Unit | Total | |
|---------------------|----------|--------|---|--|-----------|-------------|----------------|------------------|--------|
| Composição | 103953 | SINAPI | BUCHA DE REDUÇÃO, CURTA, PVC, SOLDÁVEL, DN 32 X 25 MM, INSTALADO EM RAMAL DE DISTRIBUIÇÃO DE ÁGUA - FORNECIMENTO E INSTALAÇÃO. AF_06/2022 | Instalações Prediais de Água Fria em PVC | UN | 1,0000000 | 8,00 | 8,00 | |
| Composição Auxiliar | 88248 | SINAPI | AUXILIAR DE ENCANADOR OU BOMBEIRO HIDRÁULICO COM ENCARGOS COMPLEMENTARES | Livro SINAPI: Cálculos e Parâmetros | H | 0,0994000 | 27,11 | 2,69 | |
| Composição Auxiliar | 88267 | SINAPI | ENCANADOR OU BOMBEIRO HIDRÁULICO COM ENCARGOS COMPLEMENTARES | Livro SINAPI: Cálculos e Parâmetros | H | 0,0994000 | 29,51 | 2,93 | |
| Insumo | 00000122 | SINAPI | ADESIVO PLASTICO PARA PVC, FRASCO COM "850" GR | Material | UN | 0,0082000 | 70,01 | 0,57 | |
| Insumo | 00000829 | SINAPI | BUCHA DE REDUCAO DE PVC, SOLDAVEL, CURTA, COM 32 X 25 MM, PARA AGUA FRIA PREDIAL | Material | UN | 1,0000000 | 0,98 | 0,98 | |
| Insumo | 00020083 | SINAPI | SOLUCAO PREPARADORA / LIMPADORA PARA PVC, FRASCO COM 1000 CM3 | Material | UN | 0,0095000 | 79,33 | 0,75 | |
| Insumo | 00038383 | SINAPI | LIXA D'AGUA EM FOLHA, COR PRETA, GRAO 100 | Material | UN | 0,0331000 | 2,68 | 0,08 | |
| | | | | MO sem LS => | 4,22 | LS => | 0,00 | MO com LS => | 4,22 |
| | | | | Valor do BDI => | 1,62 | | | Valor com BDI => | 9,62 |
| | | | | | Quant. => | 100,0000000 | Preço Total => | | 962,00 |

| 9.58 | Código | Banco | Descrição | Tipo | Und | Quant. | Valor Unit | Total | |
|---------------------|----------|--------|--|--|-----------|-------------|----------------|------------------|----------|
| Composição | 89443 | SINAPI | TE, PVC, SOLDÁVEL, DN 32MM, INSTALADO EM RAMAL DE DISTRIBUIÇÃO DE ÁGUA - FORNECIMENTO E INSTALAÇÃO. AF_06/2022 | Instalações Prediais de Água Fria em PVC | UN | 1,0000000 | 18,53 | 18,53 | |
| Composição Auxiliar | 88248 | SINAPI | AUXILIAR DE ENCANADOR OU BOMBEIRO HIDRÁULICO COM ENCARGOS COMPLEMENTARES | Livro SINAPI: Cálculos e Parâmetros | H | 0,2161000 | 27,11 | 5,85 | |
| Composição Auxiliar | 88267 | SINAPI | ENCANADOR OU BOMBEIRO HIDRÁULICO COM ENCARGOS COMPLEMENTARES | Livro SINAPI: Cálculos e Parâmetros | H | 0,2161000 | 29,51 | 6,37 | |
| Insumo | 00000122 | SINAPI | ADESIVO PLASTICO PARA PVC, FRASCO COM "850" GR | Material | UN | 0,0141000 | 70,01 | 0,98 | |
| Insumo | 00007140 | SINAPI | TE SOLDAVEL, PVC, 90 GRAUS, 32 MM, PARA AGUA FRIA PREDIAL (NBR 5648) | Material | UN | 1,0000000 | 3,89 | 3,89 | |
| Insumo | 00020083 | SINAPI | SOLUCAO PREPARADORA / LIMPADORA PARA PVC, FRASCO COM 1000 CM3 | Material | UN | 0,0165000 | 79,33 | 1,30 | |
| Insumo | 00038383 | SINAPI | LIXA D'AGUA EM FOLHA, COR PRETA, GRAO 100 | Material | UN | 0,0540000 | 2,68 | 0,14 | |
| | | | | MO sem LS => | 9,20 | LS => | 0,00 | MO com LS => | 9,20 |
| | | | | Valor do BDI => | 3,77 | | | Valor com BDI => | 22,30 |
| | | | | | Quant. => | 150,0000000 | Preço Total => | | 3.345,00 |

| 9.59 | Código | Banco | Descrição | Tipo | Und | Quant. | Valor Unit | Total |
|------------|--------|--------|--|--|-----|-----------|------------|-------|
| Composição | 89445 | SINAPI | TÊ DE REDUÇÃO, PVC, SOLDAVEL, DN 32MM X 25MM, INSTALADO EM RAMAL DE DISTRIBUIÇÃO DE ÁGUA - FORNECIMENTO E INSTALAÇÃO. AF_06/2022 | Instalações Prediais de Água Fria em PVC | UN | 1,0000000 | 20,25 | 20,25 |



| | | | | | | | | | |
|---------------------|----------|--------|---|-------------------------------------|------------|----------------|----------|------------------|-------|
| Composição Auxiliar | 88248 | SINAPI | AUXILIAR DE ENCANADOR OU BOMBEIRO HIDRÁULICO COM ENCARGOS COMPLEMENTARES | Livro SINAPI: Cálculos e Parâmetros | H | 0,1987000 | 27,11 | 5,38 | |
| Composição Auxiliar | 88267 | SINAPI | ENCANADOR OU BOMBEIRO HIDRÁULICO COM ENCARGOS COMPLEMENTARES | Livro SINAPI: Cálculos e Parâmetros | H | 0,1987000 | 29,51 | 5,86 | |
| Insumo | 00000122 | SINAPI | ADESIVO PLASTICO PARA PVC, FRASCO COM "850" GR | Material | UN | 0,0124000 | 70,01 | 0,86 | |
| Insumo | 00007136 | SINAPI | TE DE REDUCAO, PVC, SOLDAVEL, 90 GRAUS, 32 MM X 25 MM, PARA AGUA FRIA PREDIAL | Material | UN | 1,0000000 | 6,89 | 6,89 | |
| Insumo | 00020083 | SINAPI | SOLUCAO PREPARADORA / LIMPADORA PARA PVC, FRASCO COM 1000 CM3 | Material | UN | 0,0143000 | 79,33 | 1,13 | |
| Insumo | 00038383 | SINAPI | LIXA D'AGUA EM FOLHA, COR PRETA, GRAO 100 | Material | UN | 0,0511000 | 2,68 | 0,13 | |
| | | | | MO sem LS => | 8,46 | LS => | 0,00 | MO com LS => | 8,46 |
| | | | | Valor do BDI => | 4,12 | | | Valor com BDI => | 24,37 |
| | | | | Quant. => | 50,0000000 | Preço Total => | 1.218,50 | | |

| 9.60 | Código | Banco | Descrição | Tipo | Und | Quant. | Valor Unit | Total | |
|---------------------|----------|--------|--|--|------|-------------|----------------|------------------|----------|
| Composição | 89402 | SINAPI | TUBO, PVC, SOLDÁVEL, DE 25MM, INSTALADO EM RAMAL DE DISTRIBUIÇÃO DE ÁGUA - FORNECIMENTO E INSTALAÇÃO. AF_06/2022 | Instalações Prediais de Água Fria em PVC | M | 1,0000000 | 13,55 | 13,55 | |
| Composição Auxiliar | 88248 | SINAPI | AUXILIAR DE ENCANADOR OU BOMBEIRO HIDRÁULICO COM ENCARGOS COMPLEMENTARES | Livro SINAPI: Cálculos e Parâmetros | H | 0,1586000 | 27,11 | 4,29 | |
| Composição Auxiliar | 88267 | SINAPI | ENCANADOR OU BOMBEIRO HIDRÁULICO COM ENCARGOS COMPLEMENTARES | Livro SINAPI: Cálculos e Parâmetros | H | 0,1586000 | 29,51 | 4,68 | |
| Insumo | 00009868 | SINAPI | TUBO PVC, SOLDAVEL, DE 25 MM, AGUA FRIA (NBR-5648) | Material | M | 1,0493000 | 4,28 | 4,49 | |
| Insumo | 00038383 | SINAPI | LIXA D'AGUA EM FOLHA, COR PRETA, GRAO 100 | Material | UN | 0,0370000 | 2,68 | 0,09 | |
| | | | | MO sem LS => | 6,76 | LS => | 0,00 | MO com LS => | 6,76 |
| | | | | Valor do BDI => | 2,76 | | | Valor com BDI => | 16,31 |
| | | | | Quant. => | | 220,0000000 | Preço Total => | | 3.588,20 |

| 9.61 | Código | Banco | Descrição | Tipo | Und | Quant. | Valor Unit | Total | |
|---------------------|----------|--------|--|--|-------------|----------------|------------|------------------|-------|
| Composição | 89403 | SINAPI | TUBO, PVC, SOLDÁVEL, DE 32MM, INSTALADO EM RAMAL DE DISTRIBUIÇÃO DE ÁGUA - FORNECIMENTO E INSTALAÇÃO. AF_06/2022 | Instalações Prediais de Água Fria em PVC | M | 1,0000000 | 20,50 | 20,50 | |
| Composição Auxiliar | 88248 | SINAPI | AUXILIAR DE ENCANADOR OU BOMBEIRO HIDRÁULICO COM ENCARGOS COMPLEMENTARES | Livro SINAPI: Cálculos e Parâmetros | H | 0,1891000 | 27,11 | 5,12 | |
| Composição Auxiliar | 88267 | SINAPI | ENCANADOR OU BOMBEIRO HIDRÁULICO COM ENCARGOS COMPLEMENTARES | Livro SINAPI: Cálculos e Parâmetros | H | 0,1891000 | 29,51 | 5,58 | |
| Insumo | 00009869 | SINAPI | TUBO PVC, SOLDAVEL, DE 32 MM, AGUA FRIA (NBR-5648) | Material | M | 1,0493000 | 9,24 | 9,69 | |
| Insumo | 00038383 | SINAPI | LIXA D'AGUA EM FOLHA, COR PRETA, GRAO 100 | Material | UN | 0,0441000 | 2,68 | 0,11 | |
| | | | | MO sem LS => | 8,05 | LS => | 0,00 | MO com LS => | 8,05 |
| | | | | Valor do BDI => | 4,17 | | | Valor com BDI => | 24,67 |
| | | | | Quant. => | 527,5000000 | Preço Total => | 13.013,42 | | |

| 9.62 | Código | Banco | Descrição | Tipo | Und | Quant. | Valor Unit | Total | |
|---------------------|----------|--------|---|---|-------------|----------------|------------|------------------|-------|
| Composição | 89726 | SINAPI | JOELHO 45 GRAUS, PVC, SERIE NORMAL, ESGOTO PREDIAL, DN 40 MM, JUNTA SOLDÁVEL, FORNECIDO E INSTALADO EM RAMAL DE DESCARGA OU RAMAL DE ESGOTO SANITÁRIO. AF_08/2022 | Instalações Prediais de Esgoto - Tubos e Conexões | UN | 1,0000000 | 11,68 | 11,68 | |
| Composição Auxiliar | 88248 | SINAPI | AUXILIAR DE ENCANADOR OU BOMBEIRO HIDRÁULICO COM ENCARGOS COMPLEMENTARES | Livro SINAPI: Cálculos e Parâmetros | H | 0,1270000 | 27,11 | 3,44 | |
| Composição Auxiliar | 88267 | SINAPI | ENCANADOR OU BOMBEIRO HIDRÁULICO COM ENCARGOS COMPLEMENTARES | Livro SINAPI: Cálculos e Parâmetros | H | 0,1270000 | 29,51 | 3,74 | |
| Insumo | 00000122 | SINAPI | ADESIVO PLASTICO PARA PVC, FRASCO COM "850" GR | Material | UN | 0,0099000 | 70,01 | 0,69 | |
| Insumo | 00003516 | SINAPI | JOELHO PVC, SOLDAVEL, BB, 45 GRAUS, DN 40 MM, PARA ESGOTO PREDIAL | Material | UN | 1,0000000 | 2,62 | 2,62 | |
| Insumo | 00020083 | SINAPI | SOLUCAO PREPARADORA / LIMPADORA PARA PVC, FRASCO COM 1000 CM3 | Material | UN | 0,0150000 | 79,33 | 1,18 | |
| Insumo | 00038383 | SINAPI | LIXA D'AGUA EM FOLHA, COR PRETA, GRAO 100 | Material | UN | 0,0071000 | 2,68 | 0,01 | |
| | | | | MO sem LS => | 5,41 | LS => | 0,00 | MO com LS => | 5,41 |
| | | | | Valor do BDI => | 2,37 | | | Valor com BDI => | 14,05 |
| | | | | Quant. => | 150,0000000 | Preço Total => | 2.107,50 | | |

| 9.63 | Código | Banco | Descrição | Tipo | Und | Quant. | Valor Unit | Total | |
|---------------------|----------|--------|---|---|-----------|-------------|----------------|------------------|-------|
| Composição | 89732 | SINAPI | JOELHO 45 GRAUS, PVC, SERIE NORMAL, ESGOTO PREDIAL, DN 50 MM, JUNTA ELÁSTICA, FORNECIDO E INSTALADO EM RAMAL DE DESCARGA OU RAMAL DE ESGOTO SANITÁRIO. AF_08/2022 | Instalações Prediais de Esgoto - Tubos e Conexões | UN | 1,0000000 | 17,32 | 17,32 | |
| Composição Auxiliar | 88248 | SINAPI | AUXILIAR DE ENCANADOR OU BOMBEIRO HIDRÁULICO COM ENCARGOS COMPLEMENTARES | Livro SINAPI: Cálculos e Parâmetros | H | 0,1379000 | 27,11 | 3,73 | |
| Composição Auxiliar | 88267 | SINAPI | ENCANADOR OU BOMBEIRO HIDRÁULICO COM ENCARGOS COMPLEMENTARES | Livro SINAPI: Cálculos e Parâmetros | H | 0,1379000 | 29,51 | 4,06 | |
| Insumo | 00000296 | SINAPI | ANEL BORRACHA PARA TUBO ESGOTO PREDIAL, DN 50 MM (NBR 5688) | Material | UN | 2,0000000 | 1,93 | 3,86 | |
| Insumo | 00003518 | SINAPI | JOELHO PVC, SOLDAVEL, PB, 45 GRAUS, DN 50 MM, PARA ESGOTO PREDIAL | Material | UN | 1,0000000 | 4,23 | 4,23 | |
| Insumo | 00020078 | SINAPI | PASTA LUBRIFICANTE PARA TUBOS E CONEXOES COM JUNTA ELASTICA, EMBALAGEM DE "400" GR (USO EM PVC, ACO, POLIETILENO E OUTROS) | Material | UN | 0,0500000 | 28,90 | 1,44 | |
| | | | | MO sem LS => | 5,87 | LS => | 0,00 | MO com LS => | 5,87 |
| | | | | Valor do BDI => | 3,52 | | | Valor com BDI => | 20,84 |
| | | | | | Quant. => | 100,0000000 | Preço Total => | 2.084,00 | |

| 9.64 | Código | Banco | Descrição | Tipo | Und | Quant. | Valor Unit | Total |
|---------------------|----------|--------|---|---|-----|-----------|------------|-------|
| Composição | 89724 | SINAPI | JOELHO 90 GRAUS, PVC, SERIE NORMAL, ESGOTO PREDIAL, DN 40 MM, JUNTA SOLDÁVEL, FORNECIDO E INSTALADO EM RAMAL DE DESCARGA OU RAMAL DE ESGOTO SANITÁRIO. AF_08/2022 | Instalações Prediais de Esgoto - Tubos e Conexões | UN | 1,0000000 | 11,42 | 11,42 |
| Composição Auxiliar | 88248 | SINAPI | AUXILIAR DE ENCANADOR OU BOMBEIRO HIDRÁULICO COM ENCARGOS COMPLEMENTARES | Livro SINAPI: Cálculos e Parâmetros | H | 0,1270000 | 27,11 | 3,44 |
| Composição Auxiliar | 88267 | SINAPI | ENCANADOR OU BOMBEIRO HIDRÁULICO COM ENCARGOS COMPLEMENTARES | Livro SINAPI: Cálculos e Parâmetros | H | 0,1270000 | 29,51 | 3,74 |
| Insumo | 00000122 | SINAPI | ADESIVO PLASTICO PARA PVC, FRASCO COM "850" GR | Material | UN | 0,0099000 | 70,01 | 0,69 |



PREFEITURA DE GUAJARÁ-MIRIM
CNPJ: 05.893.631/0001-09

| | | | | | | | | | |
|--------|----------|--------|--|-----------------|------|-----------|-------------|------------------|----------|
| Insumo | 00003517 | SINAPI | JOELHO PVC, SOLDAVEL, BB, 90 GRAUS, SEM ANEL, DN 40 MM, PARA ESGOTO PREDIAL SECUNDARIO | Material | UN | 1,0000000 | 2,36 | 2,36 | |
| Insumo | 00020083 | SINAPI | SOLUCAO PREPARADORA / LIMPADORA PARA PVC, FRASCO COM 1000 CM3 | Material | UN | 0,0150000 | 79,33 | 1,18 | |
| Insumo | 00038383 | SINAPI | LIXA D'AGUA EM FOLHA, COR PRETA, GRAO 100 | Material | UN | 0,0071000 | 2,68 | 0,01 | |
| | | | | MO sem LS => | 5,41 | LS => | 0,00 | MO com LS => | 5,41 |
| | | | | Valor do BDI => | 2,32 | | | Valor com BDI => | 13,74 |
| | | | | | | Quant. => | 100,0000000 | Preço Total => | 1.374,00 |

| 9.65 | Código | Banco | Descrição | Tipo | Und | Quant. | Valor Unit | Total | |
|---------------------|----------|--------|---|---|-----------|-------------|----------------|------------------|----------|
| Composição | 89731 | SINAPI | JOELHO 90 GRAUS, PVC, SERIE NORMAL, ESGOTO PREDIAL, DN 50 MM, JUNTA ELÁSTICA, FORNECIDO E INSTALADO EM RAMAL DE DESCARGA OU RAMAL DE ESGOTO SANITÁRIO. AF_08/2022 | Instalações Prediais de Esgoto - Tubos e Conexões | UN | 1,0000000 | 16,51 | 16,51 | |
| Composição Auxiliar | 88248 | SINAPI | AUXILIAR DE ENCANADOR OU BOMBEIRO HIDRÁULICO COM ENCARGOS COMPLEMENTARES | Livro SINAPI: Cálculos e Parâmetros | H | 0,1379000 | 27,11 | 3,73 | |
| Composição Auxiliar | 88267 | SINAPI | ENCANADOR OU BOMBEIRO HIDRÁULICO COM ENCARGOS COMPLEMENTARES | Livro SINAPI: Cálculos e Parâmetros | H | 0,1379000 | 29,51 | 4,06 | |
| Insumo | 00000296 | SINAPI | ANEL BORRACHA PARA TUBO ESGOTO PREDIAL, DN 50 MM (NBR 5688) | Material | UN | 2,0000000 | 1,93 | 3,86 | |
| Insumo | 00003526 | SINAPI | JOELHO PVC, SOLDAVEL, PB, 90 GRAUS, DN 50 MM, PARA ESGOTO PREDIAL | Material | UN | 1,0000000 | 3,42 | 3,42 | |
| Insumo | 00020078 | SINAPI | PASTA LUBRIFICANTE PARA TUBOS E CONEXOES COM JUNTA ELASTICA, EMBALAGEM DE *400* GR (USO EM PVC, ACO, POLIETILENO E OUTROS) | Material | UN | 0,0500000 | 28,90 | 1,44 | |
| | | | | MO sem LS => | 5,87 | LS => | 0,00 | MO com LS => | 5,87 |
| | | | | Valor do BDI => | 3,36 | | | Valor com BDI => | 19,87 |
| | | | | | Quant. => | 450,0000000 | Preço Total => | | 8.941,50 |

| 9.66 | Código | Banco | Descrição | Tipo | Und | Quant. | Valor Unit | Total | |
|---------------------|----------|--------|--|---|-----------|------------|----------------|------------------|----------|
| Composição | 89744 | SINAPI | JOELHO 90 GRAUS, PVC, SERIE NORMAL, ESGOTO PREDIAL, DN 100 MM, JUNTA ELÁSTICA, FORNECIDO E INSTALADO EM RAMAL DE DESCARGA OU RAMAL DE ESGOTO SANITÁRIO. AF_08/2022 | Instalações Prediais de Esgoto - Tubos e Conexões | UN | 1,0000000 | 30,35 | 30,35 | |
| Composição Auxiliar | 88248 | SINAPI | AUXILIAR DE ENCANADOR OU BOMBEIRO HIDRÁULICO COM ENCARGOS COMPLEMENTARES | Livro SINAPI: Cálculos e Parâmetros | H | 0,1926000 | 27,11 | 5,22 | |
| Composição Auxiliar | 88267 | SINAPI | ENCANADOR OU BOMBEIRO HIDRÁULICO COM ENCARGOS COMPLEMENTARES | Livro SINAPI: Cálculos e Parâmetros | H | 0,1926000 | 29,51 | 5,68 | |
| Insumo | 00000301 | SINAPI | ANEL BORRACHA PARA TUBO ESGOTO PREDIAL, DN 100 MM (NBR 5688) | Material | UN | 2,0000000 | 3,42 | 6,84 | |
| Insumo | 00003520 | SINAPI | JOELHO PVC, SOLDAVEL, PB, 90 GRAUS, DN 100 MM, PARA ESGOTO PREDIAL | Material | UN | 1,0000000 | 9,29 | 9,29 | |
| Insumo | 00020078 | SINAPI | PASTA LUBRIFICANTE PARA TUBOS E CONEXOES COM JUNTA ELASTICA, EMBALAGEM DE *400* GR (USO EM PVC, ACO, POLIETILENO E OUTROS) | Material | UN | 0,1150000 | 28,90 | 3,32 | |
| | | | | MO sem LS => | 8,20 | LS => | 0,00 | MO com LS => | 8,20 |
| | | | | Valor do BDI => | 6,18 | | | Valor com BDI => | 36,53 |
| | | | | | Quant. => | 50,0000000 | Preço Total => | | 1.826,50 |

| 9.67 | Código | Banco | Descrição | Tipo | Und | Quant. | Valor Unit | Total | |
|---------------------|----------|--------|---|---|-----------|------------|----------------|------------------|----------|
| Composição | 89784 | SINAPI | TE, PVC, SERIE NORMAL, ESGOTO PREDIAL, DN 50 X 50 MM, JUNTA ELÁSTICA, FORNECIDO E INSTALADO EM RAMAL DE DESCARGA OU RAMAL DE ESGOTO SANITÁRIO. AF_08/2022 | Instalações Prediais de Esgoto - Tubos e Conexões | UN | 1,0000000 | 26,75 | 26,75 | |
| Composição Auxiliar | 88248 | SINAPI | AUXILIAR DE ENCANADOR OU BOMBEIRO HIDRÁULICO COM ENCARGOS COMPLEMENTARES | Livro SINAPI: Cálculos e Parâmetros | H | 0,1839000 | 27,11 | 4,98 | |
| Composição Auxiliar | 88267 | SINAPI | ENCANADOR OU BOMBEIRO HIDRÁULICO COM ENCARGOS COMPLEMENTARES | Livro SINAPI: Cálculos e Parâmetros | H | 0,1839000 | 29,51 | 5,42 | |
| Insumo | 00000296 | SINAPI | ANEL BORRACHA PARA TUBO ESGOTO PREDIAL, DN 50 MM (NBR 5688) | Material | UN | 3,0000000 | 1,93 | 5,79 | |
| Insumo | 00007097 | SINAPI | TE SANITARIO, PVC, DN 50 X 50 MM, SERIE NORMAL, PARA ESGOTO PREDIAL | Material | UN | 1,0000000 | 8,40 | 8,40 | |
| Insumo | 00020078 | SINAPI | PASTA LUBRIFICANTE PARA TUBOS E CONEXOES COM JUNTA ELASTICA, EMBALAGEM DE *400* GR (USO EM PVC, ACO, POLIETILENO E OUTROS) | Material | UN | 0,0750000 | 28,90 | 2,16 | |
| | | | | MO sem LS => | 7,84 | LS => | 0,00 | MO com LS => | 7,84 |
| | | | | Valor do BDI => | 5,44 | | | Valor com BDI => | 32,19 |
| | | | | | Quant. => | 50,0000000 | Preço Total => | | 1.609,50 |

| 9.68 | Código | Banco | Descrição | Tipo | Und | Quant. | Valor Unit | Total | |
|---------------------|----------|--------|---|---|-----------|------------|----------------|------------------|----------|
| Composição | 104345 | SINAPI | JUNÇÃO DE REDUÇÃO INVERTIDA, PVC, SÉRIE NORMAL, ESGOTO PREDIAL, DN 100 X 50 MM, JUNTA ELÁSTICA, FORNECIDO E INSTALADO EM RAMAL DE DESCARGA OU RAMAL DE ESGOTO SANITÁRIO. AF_08/2022 | Instalações Prediais de Esgoto - Tubos e Conexões | UN | 1,0000000 | 47,30 | 47,30 | |
| Composição Auxiliar | 88248 | SINAPI | AUXILIAR DE ENCANADOR OU BOMBEIRO HIDRÁULICO COM ENCARGOS COMPLEMENTARES | Livro SINAPI: Cálculos e Parâmetros | H | 0,2325000 | 27,11 | 6,30 | |
| Composição Auxiliar | 88267 | SINAPI | ENCANADOR OU BOMBEIRO HIDRÁULICO COM ENCARGOS COMPLEMENTARES | Livro SINAPI: Cálculos e Parâmetros | H | 0,2325000 | 29,51 | 6,86 | |
| Insumo | 00000296 | SINAPI | ANEL BORRACHA PARA TUBO ESGOTO PREDIAL, DN 50 MM (NBR 5688) | Material | UN | 1,0000000 | 1,93 | 1,93 | |
| Insumo | 00000301 | SINAPI | ANEL BORRACHA PARA TUBO ESGOTO PREDIAL, DN 100 MM (NBR 5688) | Material | UN | 2,0000000 | 3,42 | 6,84 | |
| Insumo | 00010908 | SINAPI | JUNCAO DE REDUCAO INVERTIDA, PVC SOLDAVEL, 100 X 50 MM, SERIE NORMAL PARA ESGOTO PREDIAL | Material | UN | 1,0000000 | 21,33 | 21,33 | |
| Insumo | 00020078 | SINAPI | PASTA LUBRIFICANTE PARA TUBOS E CONEXOES COM JUNTA ELASTICA, EMBALAGEM DE *400* GR (USO EM PVC, ACO, POLIETILENO E OUTROS) | Material | UN | 0,1400000 | 28,90 | 4,04 | |
| | | | | MO sem LS => | 9,90 | LS => | 0,00 | MO com LS => | 9,90 |
| | | | | Valor do BDI => | 9,63 | | | Valor com BDI => | 56,93 |
| | | | | | Quant. => | 50,0000000 | Preço Total => | | 2.846,50 |

| 9.69 | Código | Banco | Descrição | Tipo | Und | Quant. | Valor Unit | Total |
|---------------------|--------|--------|---|---|-----|-----------|------------|-------|
| Composição | 104348 | SINAPI | TERMINAL DE VENTILAÇÃO, PVC, SÉRIE NORMAL, ESGOTO PREDIAL, DN 50 MM, JUNTA SOLDÁVEL, FORNECIDO E INSTALADO EM PRUMADA DE ESGOTO SANITÁRIO OU VENTILAÇÃO. AF_08/2022 | Instalações Prediais de Esgoto - Tubos e Conexões | UN | 1,0000000 | 12,23 | 12,23 |
| Composição Auxiliar | 88248 | SINAPI | AUXILIAR DE ENCANADOR OU BOMBEIRO HIDRÁULICO COM ENCARGOS COMPLEMENTARES | Livro SINAPI: Cálculos e Parâmetros | H | 0,0114000 | 27,11 | 0,30 |



| | | | | | | | | | |
|------------|----------|--------|---|--------------------------|------------|----------------|--------|------------------|-------|
| Composição | 88267 | SINAPI | ENCANADOR OU BOMBEIRO HIDRÁULICO COM ENCARGOS | Livro SINAPI: Cálculos e | H | 0,0114000 | 29,51 | 0,33 | |
| Auxiliar | | | COMPLEMENTARES | Parâmetros | | | | | |
| Insumo | 00000122 | SINAPI | ADESIVO PLASTICO PARA PVC, FRASCO COM "850" GR | Material | UN | 0,0073000 | 70,01 | 0,51 | |
| Insumo | 00020083 | SINAPI | SOLUCAO PREPARADORA / LIMPADORA PARA PVC, FRASCO COM 1000 CM3 | Material | UN | 0,0110000 | 79,33 | 0,87 | |
| Insumo | 00038383 | SINAPI | LIXA D'AGUA EM FOLHA, COR PRETA, GRAO 100 | Material | UN | 0,0080000 | 2,68 | 0,02 | |
| Insumo | 00039319 | SINAPI | TERMINAL DE VENTILACAO, 50 MM, SERIE NORMAL, ESGOTO PREDIAL | Material | UN | 1,0000000 | 10,20 | 10,20 | |
| | | | | MO sem LS => | 0,47 | LS => | 0,00 | MO com LS => | 0,47 |
| | | | | Valor do BDI => | 2,49 | | | Valor com BDI => | 14,72 |
| | | | | Quant. => | 50,0000000 | Preço Total => | 736,00 | | |

| 9.70 | Código | Banco | Descrição | Tipo | Und | Quant. | Valor Unit | Total | |
|---------------------|----------|--------|---|---|-------|-----------|-------------|------------------|----------|
| Composição | 89711 | SINAPI | TUBO PVC, SERIE NORMAL, ESGOTO PREDIAL, DN 40 MM, FORNECIDO E INSTALADO EM RAMAL DE DESCARGA OU RAMAL DE ESGOTO SANITÁRIO. AF 08/2022 | Instalações Prediais de Esgoto - Tubos e Conexões | M | 1,0000000 | 24,29 | 24,29 | |
| Composição Auxiliar | 88248 | SINAPI | AUXILIAR DE ENCANADOR OU BOMBEIRO HIDRÁULICO COM ENCARGOS COMPLEMENTARES | Livro SINAPI: Cálculos e Parâmetros | H | 0,2930000 | 27,11 | 7,94 | |
| Composição Auxiliar | 88267 | SINAPI | ENCANADOR OU BOMBEIRO HIDRÁULICO COM ENCARGOS COMPLEMENTARES | Livro SINAPI: Cálculos e Parâmetros | H | 0,2930000 | 29,51 | 8,64 | |
| Insumo | 00009835 | SINAPI | TUBO PVC SERIE NORMAL, DN 40 MM, PARA ESGOTO PREDIAL (NBR 5688) | Material | M | 1,0549000 | 7,28 | 7,67 | |
| Insumo | 00038383 | SINAPI | LIXA D'AGUA EM FOLHA, COR PRETA, GRAO 100 | Material | UN | 0,0163000 | 2,68 | 0,04 | |
| | | | | MO sem LS => | 12,48 | LS => | 0,00 | MO com LS => | 12,48 |
| | | | | Valor do BDI => | 4,94 | | | Valor com BDI => | 29,23 |
| | | | | | | Quant. => | 167,5000000 | Preço Total => | 4.896,02 |

| 9.71 | Código | Banco | Descrição | Tipo | Und | Quant. | Valor Unit | Total | |
|---------------------|----------|--------|---|---|-------|-----------|-------------|------------------|-----------|
| Composição | 89712 | SINAPI | TUBO PVC, SERIE NORMAL, ESGOTO PREDIAL, DN 50 MM, FORNECIDO E INSTALADO EM RAMAL DE DESCARGA OU RAMAL DE ESGOTO SANITÁRIO. AF 08/2022 | Instalações Prediais de Esgoto - Tubos e Conexões | M | 1,0000000 | 30,72 | 30,72 | |
| Composição Auxiliar | 88248 | SINAPI | AUXILIAR DE ENCANADOR OU BOMBEIRO HIDRÁULICO COM ENCARGOS COMPLEMENTARES | Livro SINAPI: Cálculos e Parâmetros | H | 0,3182000 | 27,11 | 8,62 | |
| Composição Auxiliar | 88267 | SINAPI | ENCANADOR OU BOMBEIRO HIDRÁULICO COM ENCARGOS COMPLEMENTARES | Livro SINAPI: Cálculos e Parâmetros | H | 0,3182000 | 29,51 | 9,39 | |
| Insumo | 00009838 | SINAPI | TUBO PVC SERIE NORMAL, DN 50 MM, PARA ESGOTO PREDIAL (NBR 5688) | Material | M | 1,0549000 | 12,02 | 12,67 | |
| Insumo | 00038383 | SINAPI | LIXA D'AGUA EM FOLHA, COR PRETA, GRAO 100 | Material | UN | 0,0177000 | 2,68 | 0,04 | |
| | | | | MO sem LS => | 13,56 | LS => | 0,00 | MO com LS => | 13,56 |
| | | | | Valor do BDI => | 6,25 | | | Valor com BDI => | 36,97 |
| | | | | | | Quant. => | 510,5000000 | Preço Total => | 18.873,18 |

| 9.72 | Código | Banco | Descrição | Tipo | Und | Quant. | Valor Unit | Total | |
|---------------------|----------|--------|--|---|------|-------------|----------------|------------------|----------|
| Composição | 89798 | SINAPI | TUBO PVC, SERIE NORMAL, ESGOTO PREDIAL, DN 50 MM, FORNECIDO E INSTALADO EM PRUMADA DE ESGOTO SANITÁRIO OU VENTILAÇÃO. AF 08/2022 | Instalações Prediais de Esgoto - Tubos e Conexões | M | 1,0000000 | 15,07 | 15,07 | |
| Composição Auxiliar | 88248 | SINAPI | AUXILIAR DE ENCANADOR OU BOMBEIRO HIDRÁULICO COM ENCARGOS COMPLEMENTARES | Livro SINAPI: Cálculos e Parâmetros | H | 0,0415000 | 27,11 | 1,12 | |
| Composição Auxiliar | 88267 | SINAPI | ENCANADOR OU BOMBEIRO HIDRÁULICO COM ENCARGOS COMPLEMENTARES | Livro SINAPI: Cálculos e Parâmetros | H | 0,0415000 | 29,51 | 1,22 | |
| Insumo | 00009838 | SINAPI | TUBO PVC SERIE NORMAL, DN 50 MM, PARA ESGOTO PREDIAL (NBR 5688) | Material | M | 1,0549000 | 12,02 | 12,67 | |
| Insumo | 00038383 | SINAPI | LIXA D'AGUA EM FOLHA, COR PRETA, GRAO 100 | Material | UN | 0,0230000 | 2,68 | 0,06 | |
| MO sem LS => | | | | | 1,76 | LS => | 0,00 | MO com LS => | 1,76 |
| Valor do BDI => | | | | | 3,06 | | | Valor com BDI => | 18,13 |
| Quant. => | | | | | | 200,0000000 | Preço Total => | | 3.626,00 |

| 9.73 | Código | Banco | Descrição | Tipo | Und | Quant. | Valor Unit | Total | |
|---------------------|----------|--------|--|---|-------|-----------|---------------|------------------|-----------|
| Composição | 89714 | SINAPI | TUBO PVC, SERIE NORMAL, ESGOTO PREDIAL, DN 100 MM, FORNECIDO E INSTALADO EM RAMAL DE DESCARGA OU RAMAL DE ESGOTO SANITÁRIO. AF 08/2022 | Instalações Prediais de Esgoto - Tubos e Conexões | M | 1,0000000 | 42,78 | 42,78 | |
| Composição Auxiliar | 88248 | SINAPI | AUXILIAR DE ENCANADOR OU BOMBEIRO HIDRÁULICO COM ENCARGOS COMPLEMENTARES | Livro SINAPI: Cálculos e Parâmetros | H | 0,4444000 | 27,11 | 12,04 | |
| Composição Auxiliar | 88267 | SINAPI | ENCANADOR OU BOMBEIRO HIDRÁULICO COM ENCARGOS COMPLEMENTARES | Livro SINAPI: Cálculos e Parâmetros | H | 0,4444000 | 29,51 | 13,11 | |
| Insumo | 00009836 | SINAPI | TUBO PVC SERIE NORMAL, DN 100 MM, PARA ESGOTO PREDIAL (NBR 5688) | Material | M | 1,0549000 | 16,66 | 17,57 | |
| Insumo | 00038383 | SINAPI | LIXA D'AGUA EM FOLHA, COR PRETA, GRAO 100 | Material | UN | 0,0247000 | 2,68 | 0,06 | |
| | | | | MO sem LS => | 18,94 | LS => | 0,00 | MO com LS => | 18,94 |
| | | | | Valor do BDI => | 8,71 | | | Valor com BDI => | 51,49 |
| | | | | | | Quant. => | 1.690,0000000 | Preço Total => | 87.018,10 |

| 9.74 | Código | Banco | Descrição | Tipo | Und | Quant. | Valor Unit | Total |
|---------------------|--------|--------|---|--|-----|-----------|------------|--------|
| Composição | 97902 | SINAPI | CAIXA ENTERRADA HIDRÁULICA RETANGULAR EM ALVENARIA COM TIJOS CERÂMICOS MACIÇOS, DIMENSÕES INTERNAS: 0,6X0,6X0,6 M PARA REDE DE ESGOTO. AF 12/2020 | Caixas Enterradas | UN | 1,0000000 | 670,48 | 670,48 |
| Composição Auxiliar | 100475 | SINAPI | ARGAMASSA TRAÇO 1:3 (EM VOLUME DE CIMENTO E AREIA MÉDIA UMIDA) COM ADIÇÃO DE IMPERMEABILIZANTE, PREPARO MECÂNICO COM BETONEIRA 400 L. AF 08/2019 | Argamassas | m³ | 0,1156000 | 978,94 | 113,16 |
| Composição Auxiliar | 101616 | SINAPI | PREPARO DE FUNDO DE VALA COM LARGURA MENOR QUE 1,5 M (ACERTO DO SOLO NATURAL). AF 08/2020 | Escoramento e Preparo de Fundo de Valas | m² | 0,8100000 | 7,34 | 5,94 |
| Composição Auxiliar | 5678 | SINAPI | RETROESCAVADEIRA SOBRE RODAS COM CARREGADEIRA. TRAÇÃO 4X4, POTÊNCIA LÍQ. 88 HP, CAÇAMBA CARREG. CAP. MÍN. 1 M3, CAÇAMBA RETRO CAP. 0,26 M3, PESO OPERACIONAL MÍN. 6.674 KG, PROFUNDIDADE ESCAVAÇÃO MÁX. 4,37 M - CHP DIURNO. AF 06/2014 | Custos Horários Produtivo e Improdutivo dos Equipamentos | CHP | 0,0087000 | 153,64 | 1,33 |
| Composição Auxiliar | 5679 | SINAPI | RETROESCAVADEIRA SOBRE RODAS COM CARREGADEIRA, TRAÇÃO 4X4, POTÊNCIA LÍQ. 88 HP, CAÇAMBA CARREG. CAP. MÍN. 1 M3, CAÇAMBA RETRO CAP. 0,26 M3, PESO OPERACIONAL MÍN. 6.674 KG, PROFUNDIDADE ESCAVAÇÃO MÁX. 4,37 M - CHP DIURNO. AF 06/2014 | Custos Horários Produtivo e Improdutivo dos Equipamentos | CHI | 0,0178000 | 64,95 | 1,15 |
| Composição Auxiliar | 87316 | SINAPI | ARGAMASSA TRAÇO 1:4 (EM VOLUME DE CIMENTO E AREIA GROSSA UMIDA) PARA CHAPISCO CONVENCIONAL, PREPARO MECÂNICO COM BETONEIRA 400 L. AF 08/2019 | Argamassas | m³ | 0,0148000 | 652,55 | 9,65 |



| | | | | | | | | |
|---------------------|----------|--------|---|--|--------|-------------|--------------|---------------------------|
| Composição Auxiliar | 88309 | SINAPI | PEDREIRO COM ENCARGOS COMPLEMENTARES | Livro SINAPI: Cálculos e Parâmetros | H | 5,0944000 | 30,21 | 153,90 |
| Composição Auxiliar | 88316 | SINAPI | SERVENTE COM ENCARGOS COMPLEMENTARES | Livro SINAPI: Cálculos e Parâmetros | H | 4,0028000 | 25,95 | 103,87 |
| Composição Auxiliar | 94970 | SINAPI | CONCRETO FCK = 20MPa, TRAÇO 1:2,7:3 (EM MASSA SECA DE CIMENTO/ AREIA MÉDIA/ BRITA 1) - PREPARO MECÂNICO COM BETONEIRA 600 L. AF_05/2021 | Produção de Concreto | m³ | 0,0744000 | 678,59 | 50,48 |
| Composição Auxiliar | 97735 | SINAPI | PEÇA RETANGULAR PRÉ-MOLDADA, VOLUME DE CONCRETO DE 30 A 100 LITROS, TAXA DE AÇO APROXIMADA DE 30KG/M³. AF_03/2024 | Estruturas Pré-Fabricadas e Pré-Moldadas | m³ | 0,0448000 | 2.966,28 | 132,88 |
| Insumo | 00002692 | SINAPI | DESMOLDANTE PROTETOR PARA FORMAS DE MADEIRA, DE BASE OLEOSA EMULSIONADA EM AGUA | Material | L | 0,0054000 | 9,09 | 0,04 |
| Insumo | 00004491 | SINAPI | PONTELETE *7,5 X 7,5* CM EM PINUS, MISTA OU EQUIVALENTE DA REGIAO - BRUTA | Material | M | 0,1184000 | 6,80 | 0,80 |
| Insumo | 00004517 | SINAPI | SARRAFO *2,5 X 7,5* CM EM PINUS, MISTA OU EQUIVALENTE DA REGIAO - BRUTA | Material | M | 0,1408000 | 2,38 | 0,33 |
| Insumo | 00005069 | SINAPI | PREGO DE AÇO POLIDO COM CABECA 17 X 27 (2 1/2 X 11) | Material | KG | 0,0125000 | 18,99 | 0,23 |
| Insumo | 00006193 | SINAPI | TABUA NAO APARELHADA *2,5 X 20* CM, EM MACARANDUBA/MASSARANDUBA, ANGELIM OU EQUIVALENTE DA REGIAO - BRUTA | Material | M | 0,4416000 | 19,05 | 8,41 |
| Insumo | 00007258 | SINAPI | TIJOLO CERAMICO MACICO COMUM DE *5 X 10 X 20* CM (L X A X C) | Material | UN | 131,8188000 | 0,67 | 88,31 |
| | | | | MO sem LS => | 263,94 | LS => | 0,00 | 263,94 |
| | | | | Valor do BDI => | 136,57 | | MO com LS => | 807,05 |
| | | | | | | Quant. => | 250,0000000 | Preço Total => 201.762,50 |

| 9.75 | Código | Banco | Descrição | Tipo | Und | Quant. | Valor Unit | Total |
|---------------------|----------|--------|---|---|-------|-----------|--------------|-------------------------|
| Composição | 89707 | SINAPI | CAIXA SIFONADA, PVC, DN 100 X 100 X 50 MM, JUNTA ELÁSTICA, FORNECIDA E INSTALADA EM RAMAL DE DESCARGA OU EM RAMAL DE ESGOTO SANITÁRIO. AF_08/2022 | Instalações Prediais de Esgoto - Caixas e Ralos | UN | 1,0000000 | 51,81 | 51,81 |
| Composição Auxiliar | 88248 | SINAPI | AUXILIAR DE ENCANADOR OU BOMBEIRO HIDRÁULICO COM ENCARGOS COMPLEMENTARES | Livro SINAPI: Cálculos e Parâmetros | H | 0,3987000 | 27,11 | 10,80 |
| Composição Auxiliar | 88267 | SINAPI | ENCANADOR OU BOMBEIRO HIDRÁULICO COM ENCARGOS COMPLEMENTARES | Livro SINAPI: Cálculos e Parâmetros | H | 0,3987000 | 29,51 | 11,76 |
| Insumo | 00000122 | SINAPI | ADESIVO PLASTICO PARA PVC, FRASCO COM *850* GR | Material | UN | 0,0292000 | 70,01 | 2,04 |
| Insumo | 00005103 | SINAPI | CAIXA SIFONADA PVC, 100 X 100 X 50 MM, COM GRELHA REDONDA, BRANCA | Material | UN | 1,0000000 | 23,68 | 23,68 |
| Insumo | 00020083 | SINAPI | SOLUCAO PREPARADORA / LIMPADORA PARA PVC, FRASCO COM 1000 CM3 | Material | UN | 0,0440000 | 79,33 | 3,49 |
| Insumo | 00038383 | SINAPI | LIXA D'AGUA EM FOLHA, COR PRETA, GRAO 100 | Material | UN | 0,0154000 | 2,68 | 0,04 |
| | | | | MO sem LS => | 16,99 | LS => | 0,00 | 16,99 |
| | | | | Valor do BDI => | 10,55 | | MO com LS => | 62,36 |
| | | | | | | Quant. => | 50,0000000 | Preço Total => 3.118,00 |

| 9.76 | Código | Banco | Descrição | Tipo | Und | Quant. | Valor Unit | Total |
|---------------------|----------|--------|--|---|------|-----------|--------------|-------------------------|
| Composição | 104327 | SINAPI | RALO SIFONADO REDONDO, PVC, DN 100 X 40 MM, JUNTA SOLDÁVEL, FORNECIDO E INSTALADO EM RAMAL DE DESCARGA OU EM RAMAL DE ESGOTO SANITÁRIO. AF_08/2022 | Instalações Prediais de Esgoto - Caixas e Ralos | UN | 1,0000000 | 20,33 | 20,33 |
| Composição Auxiliar | 88248 | SINAPI | AUXILIAR DE ENCANADOR OU BOMBEIRO HIDRÁULICO COM ENCARGOS COMPLEMENTARES | Livro SINAPI: Cálculos e Parâmetros | H | 0,1652000 | 27,11 | 4,47 |
| Composição Auxiliar | 88267 | SINAPI | ENCANADOR OU BOMBEIRO HIDRÁULICO COM ENCARGOS COMPLEMENTARES | Livro SINAPI: Cálculos e Parâmetros | H | 0,1652000 | 29,51 | 4,87 |
| Insumo | 00000122 | SINAPI | ADESIVO PLASTICO PARA PVC, FRASCO COM *850* GR | Material | UN | 0,0049000 | 70,01 | 0,34 |
| Insumo | 00011743 | SINAPI | RALO SIFONADO REDONDO CONICO, PVC, 100 X 40 MM, COM GRELHA REDONDA BRANCA | Material | UN | 1,0000000 | 9,97 | 9,97 |
| Insumo | 00020083 | SINAPI | SOLUCAO PREPARADORA / LIMPADORA PARA PVC, FRASCO COM 1000 CM3 | Material | UN | 0,0075000 | 79,33 | 0,59 |
| Insumo | 00038383 | SINAPI | LIXA D'AGUA EM FOLHA, COR PRETA, GRAO 100 | Material | UN | 0,0360000 | 2,68 | 0,09 |
| | | | | MO sem LS => | 7,04 | LS => | 0,00 | 7,04 |
| | | | | Valor do BDI => | 4,14 | | MO com LS => | 24,47 |
| | | | | | | Quant. => | 50,0000000 | Preço Total => 1.223,50 |

| 9.77 | Código | Banco | Descrição | Tipo | Und | Quant. | Valor Unit | Total |
|---------------------|----------|--------|---|---|------|-----------|--------------|-------------------------|
| Composição | 104326 | SINAPI | RALO SECO CÔNICO, PVC, DN 100 X 40 MM, JUNTA SOLDÁVEL, FORNECIDO E INSTALADO EM RAMAL DE DESCARGA OU EM RAMAL DE ESGOTO SANITÁRIO. AF_08/2022 | Instalações Prediais de Esgoto - Caixas e Ralos | UN | 1,0000000 | 21,27 | 21,27 |
| Composição Auxiliar | 88248 | SINAPI | AUXILIAR DE ENCANADOR OU BOMBEIRO HIDRÁULICO COM ENCARGOS COMPLEMENTARES | Livro SINAPI: Cálculos e Parâmetros | H | 0,1652000 | 27,11 | 4,47 |
| Composição Auxiliar | 88267 | SINAPI | ENCANADOR OU BOMBEIRO HIDRÁULICO COM ENCARGOS COMPLEMENTARES | Livro SINAPI: Cálculos e Parâmetros | H | 0,1652000 | 29,51 | 4,87 |
| Insumo | 00000122 | SINAPI | ADESIVO PLASTICO PARA PVC, FRASCO COM *850* GR | Material | UN | 0,0049000 | 70,01 | 0,34 |
| Insumo | 00011711 | SINAPI | RALO SECO CONICO, PVC, 100 X 40 MM, COM GRELHA QUADRADA BRANCA | Material | UN | 1,0000000 | 10,91 | 10,91 |
| Insumo | 00020083 | SINAPI | SOLUCAO PREPARADORA / LIMPADORA PARA PVC, FRASCO COM 1000 CM3 | Material | UN | 0,0075000 | 79,33 | 0,59 |
| Insumo | 00038383 | SINAPI | LIXA D'AGUA EM FOLHA, COR PRETA, GRAO 100 | Material | UN | 0,0360000 | 2,68 | 0,09 |
| | | | | MO sem LS => | 7,04 | LS => | 0,00 | 7,04 |
| | | | | Valor do BDI => | 4,33 | | MO com LS => | 25,60 |
| | | | | | | Quant. => | 50,0000000 | Preço Total => 1.280,00 |

| 9.78 | Código | Banco | Descrição | Tipo | Und | Quant. | Valor Unit | Total |
|---------------------|--------|--------|--|---|-----|-----------|------------|--------|
| Composição | 98107 | SINAPI | CAIXA DE GORDURA SIMPLES (CAPACIDADE: 36 L), RETANGULAR, EM ALVENARIA COM BLOCOS DE CONCRETO, DIMENSÕES INTERNAS = 0,2X0,4 M, ALTURA INTERNA = 0,8 M. AF_12/2020 | Caixas Enterradas | UN | 1,0000000 | 332,42 | 332,42 |
| Composição Auxiliar | 100475 | SINAPI | ARGAMASSA TRAÇO 1:3 (EM VOLUME DE CIMENTO E AREIA MÉDIA UMIDA) COM ADIÇÃO DE IMPERMEABILIZANTE. PREPARO MECÂNICO COM BETONEIRA 400 L. AF_08/2019 | Argamassas | m³ | 0,0523000 | 978,94 | 51,19 |
| Composição Auxiliar | 101616 | SINAPI | PREPARO DE FUNDO DE VALA COM LARGURA MENOR QUE 1,5 M (ACERTO DO SOLO NATURAL). AF_08/2020 | Escoramento e Preparo de Fundo de Valas | m² | 0,3500000 | 7,34 | 2,56 |
| Composição Auxiliar | 87316 | SINAPI | ARGAMASSA TRAÇO 1:4 (EM VOLUME DE CIMENTO E AREIA GROSSA UMIDA) PARA CHAPISCO CONVENCIONAL. PREPARO MECÂNICO COM BETONEIRA 400 L. AF_08/2019 | Argamassas | m³ | 0,0115000 | 652,55 | 7,50 |
| Composição Auxiliar | 88309 | SINAPI | PEDREIRO COM ENCARGOS COMPLEMENTARES | Livro SINAPI: Cálculos e Parâmetros | H | 2,6250000 | 30,21 | 79,30 |



| | | | | | | | | |
|---------------------|----------|--------|---|--|--------|------------|--------------|--------------------------|
| Composição Auxiliar | 88316 | SINAPI | SERVENTE COM ENCARGOS COMPLEMENTARES | Livro SINAPI: Cálculos e Parâmetros | H | 2,0625000 | 25,95 | 53,52 |
| Composição Auxiliar | 94970 | SINAPI | CONCRETO FCK = 20MPa, TRAÇO 1:2,7:3 (EM MASSA SECA DE CIMENTO/ AREIA MÉDIA/ BRITA 1) - PREPARO MECÂNICO COM BETONEIRA 600 L. AF_05/2021 | Produção de Concreto | m³ | 0,0223000 | 678,59 | 15,13 |
| Composição Auxiliar | 97733 | SINAPI | PEÇA RETANGULAR PRÉ-MOLDADA, VOLUME DE CONCRETO DE ATÉ 10 LITROS, TAXA DE AÇO APROXIMADA DE 30KG/M³. AF_03/2024 | Estruturas Pré-Fabricadas e Pré-Moldadas | m³ | 0,0132000 | 4.068,73 | 53,70 |
| Insumo | 00000650 | SINAPI | BLOCO DE VEDACAO DE CONCRETO, 9 X 19 X 39 CM (CLASSE C - NBR 6136) | Material | UN | 16,1590000 | 4,00 | 64,63 |
| Insumo | 00002692 | SINAPI | DESMOLDANTE PROTETOR PARA FORMAS DE MADEIRA, DE BASE OLEOSA EMULSIONADA EM AGUA | Material | L | 0,0027000 | 9,09 | 0,02 |
| Insumo | 00004491 | SINAPI | PONTALETE *7,5 X 7,5* CM EM PINUS, MISTA OU EQUIVALENTE DA REGIAO - BRUTA | Material | M | 0,0592000 | 6,80 | 0,40 |
| Insumo | 00004517 | SINAPI | SARRAFO *2,5 X 7,5* CM EM PINUS, MISTA OU EQUIVALENTE DA REGIAO - BRUTA | Material | M | 0,0704000 | 2,38 | 0,16 |
| Insumo | 00005069 | SINAPI | PREGO DE ACO POLIDO COM CABECA 17 X 27 (2 1/2 X 11) | Material | KG | 0,0062000 | 18,99 | 0,11 |
| Insumo | 00006193 | SINAPI | TABUA NAO APARELHADA *2,5 X 20* CM, EM MACARANDUBA/MASSARANDUBA, ANGELIM OU EQUIVALENTE DA REGIAO - BRUTA | Material | M | 0,2208000 | 19,05 | 4,20 |
| | | | | MO sem LS => | 129,97 | LS => | 0,00 | 129,97 |
| | | | | Valor do BDI => | 67,71 | | MO com LS => | 400,13 |
| | | | | | | Quant. => | 50,0000000 | Preço Total => 20.006,50 |

| 9.79 | Código | Banco | Descrição | Tipo | Und | Quant. | Valor Unit | Total |
|---------------------|--------|--------|---|-----------------|--------|-----------|--------------|--------------------------|
| Composição | 86931 | SINAPI | VASO SANITÁRIO SIFONADO COM CAIXA ACOPLADA LOUÇA BRANCA, INCLUSO ENGATE FLEXÍVEL EM PLÁSTICO BRANCO, 1/2 X 40CM - FORNECIMENTO E INSTALAÇÃO. AF_01/2020 | Louças e Metais | UN | 1,0000000 | 580,35 | 580,35 |
| Composição Auxiliar | 86885 | SINAPI | ENGATE FLEXÍVEL EM PLÁSTICO BRANCO, 1/2" X 40CM - FORNECIMENTO E INSTALAÇÃO. AF_01/2020 | Louças e Metais | UN | 1,0000000 | 12,79 | 12,79 |
| Composição Auxiliar | 86888 | SINAPI | VASO SANITÁRIO SIFONADO COM CAIXA ACOPLADA LOUÇA BRANCA - FORNECIMENTO E INSTALAÇÃO. AF_01/2020 | Louças e Metais | UN | 1,0000000 | 567,56 | 567,56 |
| | | | | MO sem LS => | 29,91 | LS => | 0,00 | 29,91 |
| | | | | Valor do BDI => | 118,21 | | MO com LS => | 698,56 |
| | | | | | | Quant. => | 50,0000000 | Preço Total => 34.928,00 |

| 9.80 | Código | Banco | Descrição | Tipo | Und | Quant. | Valor Unit | Total |
|---------------------|--------|--------|---|-----------------|-------|-----------|------------------|--------------------------|
| Composição | 86943 | SINAPI | LAVATÓRIO LOUÇA BRANCA SUSPENSO, 29,5 X 39CM OU EQUIVALENTE, PADRÃO POPULAR, INCLUSO SIFÃO FLEXÍVEL EM PVC, VÁLVULA E ENGATE FLEXÍVEL 30CM EM PLÁSTICO E TORNEIRA CROMADA DE MESA, PADRÃO POPULAR - FORNECIMENTO E INSTALAÇÃO. AF_01/2020 | Louças e Metais | UN | 1,0000000 | 285,43 | 285,43 |
| Composição Auxiliar | 86879 | SINAPI | VÁLVULA EM PLÁSTICO 1" PARA PIA, TANQUE OU LAVATÓRIO, COM OU SEM LADRÃO - FORNECIMENTO E INSTALAÇÃO. AF_01/2020 | Louças e Metais | UN | 1,0000000 | 10,13 | 10,13 |
| Composição Auxiliar | 86883 | SINAPI | SIFÃO DO TIPO FLEXÍVEL EM PVC 1 X 1.1/2 - FORNECIMENTO E INSTALAÇÃO. AF_01/2020 | Louças e Metais | UN | 1,0000000 | 12,46 | 12,46 |
| Composição Auxiliar | 86884 | SINAPI | ENGATE FLEXÍVEL EM PLÁSTICO BRANCO, 1/2" X 30CM - FORNECIMENTO E INSTALAÇÃO. AF_01/2020 | Louças e Metais | UN | 1,0000000 | 11,35 | 11,35 |
| Composição Auxiliar | 86904 | SINAPI | LAVATÓRIO LOUÇA BRANCA SUSPENSO, 29,5 X 39CM OU EQUIVALENTE, PADRÃO POPULAR - FORNECIMENTO E INSTALAÇÃO. AF_01/2020 | Louças e Metais | UN | 1,0000000 | 169,24 | 169,24 |
| Composição Auxiliar | 86906 | SINAPI | TORNEIRA CROMADA DE MESA, 1/2" OU 3/4", PARA LAVATÓRIO, PADRÃO POPULAR - FORNECIMENTO E INSTALAÇÃO. AF_01/2020 | Louças e Metais | UN | 1,0000000 | 82,25 | 82,25 |
| | | | | MO sem LS => | 25,06 | LS => | 0,00 | 25,06 |
| | | | | Valor do BDI => | 58,14 | | Valor com BDI => | 343,57 |
| | | | | | | Quant. => | 50,0000000 | Preço Total => 17.178,50 |

| 9.81 | Código | Banco | Descrição | Tipo | Und | Quant. | Valor Unit | Total |
|---------------------|--------|--------|---|-----------------|--------|-----------|------------------|--------------------------|
| Composição | 86934 | SINAPI | BANCADA DE MÁRMORE SINTÉTICO 120 X 60CM, COM CUBA INTEGRADA, INCLUSO SIFÃO TIPO FLEXÍVEL EM PVC, VÁLVULA EM PLÁSTICO CROMADO TIPO AMERICANA E TORNEIRA CROMADA LONGA, DE PAREDE, PADRÃO POPULAR - FORNECIMENTO E INSTALAÇÃO. AF_01/2020 | Louças e Metais | UN | 1,0000000 | 522,80 | 522,80 |
| Composição Auxiliar | 86880 | SINAPI | VÁLVULA EM PLÁSTICO CROMADO TIPO AMERICANA 3.1/2" X 1.1/2" SEM ADAPTADOR PARA PIA - FORNECIMENTO E INSTALAÇÃO. AF_01/2020 | Louças e Metais | UN | 1,0000000 | 26,84 | 26,84 |
| Composição Auxiliar | 86883 | SINAPI | SIFÃO DO TIPO FLEXÍVEL EM PVC 1 X 1.1/2 - FORNECIMENTO E INSTALAÇÃO. AF_01/2020 | Louças e Metais | UN | 1,0000000 | 12,46 | 12,46 |
| Composição Auxiliar | 86894 | SINAPI | BANCADA DE MÁRMORE SINTÉTICO, DE 120 X 60CM, COM CUBA INTEGRADA - FORNECIMENTO E INSTALAÇÃO. AF_01/2020 | Louças e Metais | UN | 1,0000000 | 387,23 | 387,23 |
| Composição Auxiliar | 86911 | SINAPI | TORNEIRA CROMADA LONGA, DE PAREDE, 1/2" OU 3/4", PARA PIA DE COZINHA, PADRÃO POPULAR - FORNECIMENTO E INSTALAÇÃO. AF_01/2020 | Louças e Metais | UN | 1,0000000 | 96,27 | 96,27 |
| | | | | MO sem LS => | 39,43 | LS => | 0,00 | 39,43 |
| | | | | Valor do BDI => | 106,49 | | Valor com BDI => | 629,29 |
| | | | | | | Quant. => | 36,0000000 | Preço Total => 22.654,44 |

| 9.82 | Código | Banco | Descrição | Tipo | Und | Quant. | Valor Unit | Total |
|---------------------|--------|--------|--|-----------------|--------|-----------|------------------|--------|
| Composição | 86925 | SINAPI | TANQUE DE MÁRMORE SINTÉTICO COM COLUNA, 22L OU EQUIVALENTE, INCLUSO SIFÃO FLEXÍVEL EM PVC, VÁLVULA PLÁSTICA E TORNEIRA DE METAL CROMADO PADRÃO POPULAR - FORNECIMENTO E INSTALAÇÃO. AF_01/2020 | Louças e Metais | UN | 1,0000000 | 682,86 | 682,86 |
| Composição Auxiliar | 86875 | SINAPI | TANQUE DE MÁRMORE SINTÉTICO COM COLUNA, 22L OU EQUIVALENTE FORNECIMENTO E INSTALAÇÃO. AF_01/2020 | Louças e Metais | UN | 1,0000000 | 599,82 | 599,82 |
| Composição Auxiliar | 86879 | SINAPI | VÁLVULA EM PLÁSTICO 1" PARA PIA, TANQUE OU LAVATÓRIO, COM OU SEM LADRÃO - FORNECIMENTO E INSTALAÇÃO. AF_01/2020 | Louças e Metais | UN | 1,0000000 | 10,13 | 10,13 |
| Composição Auxiliar | 86883 | SINAPI | SIFÃO DO TIPO FLEXÍVEL EM PVC 1 X 1.1/2 - FORNECIMENTO E INSTALAÇÃO. AF_01/2020 | Louças e Metais | UN | 1,0000000 | 12,46 | 12,46 |
| Composição Auxiliar | 86913 | SINAPI | TORNEIRA CROMADA 1/2" OU 3/4" PARA TANQUE, PADRÃO POPULAR - FORNECIMENTO E INSTALAÇÃO. AF_01/2020 | Louças e Metais | UN | 1,0000000 | 60,45 | 60,45 |
| | | | | MO sem LS => | 40,35 | LS => | 0,00 | 40,35 |
| | | | | Valor do BDI => | 139,09 | | Valor com BDI => | 821,95 |



Quant. => 50,0000000 Preço Total => 41.097,50

| 9.83 | Código | Banco | Descrição | Tipo | Und | Quant. | Valor Unit | Total | |
|---------------------|----------|--------|--|-------------------------------------|------------|------------|-----------------|-------------------|----------|
| Composição | 100860 | SINAPI | CHUVEIRO ELÉTRICO COMUM CORPO PLÁSTICO, TIPO DUCHA - FORNECIMENTO E INSTALAÇÃO. AF_01/2020 | Louças e Metais | UN | 1,0000000 | 103,84 | 103,84 | |
| Composição Auxiliar | 88267 | SINAPI | ENCANADOR OU BOMBEIRO HIDRÁULICO COM ENCARGOS COMPLEMENTARES | Livro SINAPI: Cálculos e Parâmetros | H | 0,4467000 | 29,51 | 13,18 | |
| Composição Auxiliar | 88316 | SINAPI | SERVEVENTE COM ENCARGOS COMPLEMENTARES | Livro SINAPI: Cálculos e Parâmetros | H | 0,1407000 | 25,95 | 3,65 | |
| Insumo | 00001368 | SINAPI | CHUVEIRO COMUM EM PLASTICO BRANCO, COM CANO, 3 TEMPERATURAS, 5500 W (110/220 V) | Material | UN | 1,0000000 | 86,95 | 86,95 | |
| Insumo | 00003146 | SINAPI | FITA VEDA ROSCA, EM PTFE, ROLO DE 18 MM X 10 M (L X C) | Material | UN | 0,0210000 | 3,33 | 0,06 | |
| | | | | MO sem LS ==> | 12,63 | LS ==> | 0,00 | MO com LS ==> | 12,63 |
| | | | | Valor do BDI ==> | 21,15 | | | Valor com BDI ==> | 124,99 |
| | | | | | Quant. ==> | 50,0000000 | Preço Total ==> | | 6.249,50 |

| 9.84 | Código | Banco | Descrição | Tipo | Und | Quant. | Valor Unit | Total | |
|---------------------|----------|--------|--|-------------------------------------|-----------|------------|----------------|------------------|----------|
| Composição | 95546 | SINAPI | KIT DE ACESSORIOS PARA BANHEIRO EM METAL CROMADO, 5 PECAS, INCLUSO FIXAÇÃO. AF_01/2020 | Louças e Metais | UN | 1,0000000 | 162,44 | 162,44 | |
| Composição Auxiliar | 88267 | SINAPI | ENCANADOR OU BOMBEIRO HIDRÁULICO COM ENCARGOS COMPLEMENTARES | Livro SINAPI: Cálculos e Parâmetros | H | 1,8970000 | 29,51 | 55,98 | |
| Composição Auxiliar | 88316 | SINAPI | SERVEANTE COM ENCARGOS COMPLEMENTARES | Livro SINAPI: Cálculos e Parâmetros | H | 0,5977000 | 25,95 | 15,51 | |
| Insumo | 00039398 | SINAPI | KIT DE ACESSORIOS PARA BANHEIRO EM METAL CROMADO, 5 PECAS | Material | UN | 1,0000000 | 90,95 | 90,95 | |
| | | | | MO sem LS => | 53,71 | LS => | 0,00 | MO com LS => | 53,71 |
| | | | | Valor do BDI => | 33,08 | | | Valor com BDI => | 195,52 |
| | | | | | Quant. => | 50,0000000 | Preço Total => | | 9.776,00 |

| 10 | | | FOSSA/SUMIDOURO | | | | | 372.901,50 | |
|---------------------|----------|--------|---|--|-----------|------------|----------------|------------------|------------|
| 10.1 | Código | Banco | Descrição | Tipo | Und | Quant. | Valor Unit | Total | |
| Composição | 98052 | SINAPI | TANQUE SÉPTICO CIRCULAR, EM CONCRETO PRÉ-MOLDADO, DIÂMETRO INTERNO = 1,10 M, ALTURA INTERNA = 2,50 M, VOLUME ÚTIL: 2138,2 L (PARA 5 CONTRIBUINTES). AF_12/2020 | Fossas e Sumidouros | UN | 1,0000000 | 2.004,41 | 2.004,41 | |
| Composição Auxiliar | 101623 | SINAPI | PREPARO DE FUNDO DE VALA COM LARGURA MENOR QUE 1,5 M, COM CAMADA DE BRITA, LANÇAMENTO MECANIZADO. AF_08/2020 | Escoramento e Preparo de Fundo de Valas | m³ | 0,1539000 | 381,16 | 58,66 | |
| Composição Auxiliar | 5678 | SINAPI | RETROESCAVADEIRA SOBRE RODAS COM CARREGADEIRA, TRAÇÃO 4X4, POTÊNCIA LÍQ. 88 HP, CAÇAMBA CARREG. CAP. MÍN. 1 M3, CAÇAMBA RETRO CAP. 0,26 M3, PESO OPERACIONAL MÍN. 6.674 KG, PROFUNDIDADE ESCAVAÇÃO MÁX. 4,37 M - CHP DIURNO. AF_06/2014 | Custos Horários Produtivo e Improdutivo dos Equipamentos | CHP | 0,3545000 | 153,64 | 54,46 | |
| Composição Auxiliar | 5679 | SINAPI | RETROESCAVADEIRA SOBRE RODAS COM CARREGADEIRA, TRAÇÃO 4X4, POTÊNCIA LÍQ. 88 HP, CAÇAMBA CARREG. CAP. MÍN. 1 M3, CAÇAMBA RETRO CAP. 0,26 M3, PESO OPERACIONAL MÍN. 6.674 KG, PROFUNDIDADE ESCAVAÇÃO MÁX. 4,37 M - CHI DIURNO. AF_06/2014 | Custos Horários Produtivo e Improdutivo dos Equipamentos | CHI | 0,7224000 | 64,95 | 46,91 | |
| Composição Auxiliar | 88309 | SINAPI | PEDREIRO COM ENCARGOS COMPLEMENTARES | Livro SINAPI: Cálculos e Parâmetros | H | 1,5562000 | 30,21 | 47,01 | |
| Composição Auxiliar | 88316 | SINAPI | SERVEANTE COM ENCARGOS COMPLEMENTARES | Livro SINAPI: Cálculos e Parâmetros | H | 1,2228000 | 25,95 | 31,73 | |
| Composição Auxiliar | 88628 | SINAPI | ARGAMASSA TRAÇO 1:3 (EM VOLUME DE CIMENTO E AREIA MÉDIA ÚMIDA), PREPARO MECÂNICO COM BETONEIRA 400 L. AF_08/2019 | Parâmetros Argamassas | m³ | 0,0478000 | 782,31 | 37,39 | |
| Composição Auxiliar | 97738 | SINAPI | PEÇA CIRCULAR PRÉ-MOLDADA, VOLUME DE CONCRETO DE 10 A 30 LITROS, TAXA DE FIBRA DE POLIPROPILENO APROXIMADA DE 6 KG/M³. AF_03/2024 PS | Estruturas Pré-Fabricadas e Pré-Moldadas | m³ | 0,0154000 | 4.857,94 | 74,81 | |
| Composição Auxiliar | 97739 | SINAPI | PEÇA CIRCULAR PRÉ-MOLDADA, VOLUME DE CONCRETO DE 30 A 100 LITROS, TAXA DE AÇO APROXIMADA DE 30KG/M³. AF_03/2024 | Estruturas Pré-Fabricadas e Pré-Moldadas | m³ | 0,0792000 | 3.551,72 | 281,29 | |
| Insumo | 00012551 | SINAPI | ANEL EM CONCRETO ARMADO, LISO, PARA POCOS DE VISITA, POCOS DE INSPECAO, FOSSAS SEPTICAS E SUMIDOUROS, SEM FUNDO, DIAMETRO INTERNO DE 1,20 M E ALTURA DE 0,50 M | Material | UN | 5,0000000 | 274,43 | 1.372,15 | |
| | | | | MO sem LS => | 235,45 | LS => | 0,00 | MO com LS => | 235,45 |
| | | | | Valor do BDI => | 408,29 | | | Valor com BDI => | 2.412,70 |
| | | | | | Quant. => | 50,0000000 | Preço Total => | | 120.635,00 |

| 10.2 | Código | Banco | Descrição | Tipo | Und | Quant. | Valor Unit | Total |
|------------|--------|---------|---|--|-----|------------|------------|----------|
| Composição | C 0064 | Próprio | SUMIDOURO CIRCULAR, EM CONCRETO PRÉ-MOLDADO, DIÂMETRO INTERNO = 1,20 M, ALTURA INTERNA = 2,00 M | INHI - INSTALAÇÕES HIDROS SANITÁRIAS | UN | 1,0000000 | 4.191,52 | 4.191,52 |
| Composição | 100475 | SINAPI | ARGAMASSA TRAÇO 1:3 (EM VOLUME DE CIMENTO E AREIA MÉDIA ÚMIDA) COM ADIÇÃO DE IMPERMEABILIZANTE, PREPARO MECÂNICO COM BETONEIRA 400 L. AF_08/2019 | Argamassas | m³ | 0,1730000 | 978,94 | 169,35 |
| Composição | 97740 | SINAPI | PEÇA CIRCULAR PRÉ-MOLDADA, VOLUME DE CONCRETO ACIMA DE 100 LITROS, TAXA DE AÇO APROXIMADA DE 30KG/M³. AF_03/2024 | Estruturas Pré-Fabricadas e Pré-Moldadas | m³ | 0,6440000 | 2.588,17 | 1.666,78 |
| Composição | 97738 | SINAPI | PEÇA CIRCULAR PRÉ-MOLDADA, VOLUME DE CONCRETO DE 10 A 30 LITROS, TAXA DE FIBRA DE POLIPROPILENO APROXIMADA DE 6 KG/M³. AF_03/2024 PS | Estruturas Pré-Fabricadas e Pré-Moldadas | m³ | 0,0200000 | 4.857,94 | 97,15 |
| Composição | 88309 | SINAPI | PEDREIRO COM ENCARGOS COMPLEMENTARES | Livro SINAPI: Cálculos e Parâmetros | H | 14,3000000 | 30,21 | 432,00 |
| Composição | 101624 | SINAPI | PREPARO DE FUNDO DE VALA COM LARGURA MAIOR OU IGUAL A 1,5 M E MENOR QUE 2,5 M, COM CAMADA DE BRITA, LANÇAMENTO MECANIZADO. AF_08/2020 | Escoramento e Preparo de Fundo de Valas | m³ | 0,3240000 | 330,65 | 107,13 |
| Composição | 5679 | SINAPI | RETROESCAVADEIRA SOBRE RODAS COM CARREGADEIRA, TRAÇÃO 4X4, POTÊNCIA LÍQ. 88 HP, CAÇAMBA CARREG. CAP. MÍN. 1 M3, CAÇAMBA RETRO CAP. 0,26 M3, PESO OPERACIONAL MÍN. 6.674 KG, PROFUNDIDADE ESCAVAÇÃO MÁX. 4,37 M - CHI DIURNO. AF_06/2014 | Custos Horários Produtivo e Improdutivo dos Equipamentos | CHI | 2,0000000 | 64,95 | 129,90 |
| Composição | 5678 | SINAPI | RETROESCAVADEIRA SOBRE RODAS COM CARREGADEIRA, TRAÇÃO 4X4, POTÊNCIA LÍQ. 88 HP, CAÇAMBA CARREG. CAP. MÍN. 1 M3, CAÇAMBA RETRO CAP. 0,26 M3, PESO OPERACIONAL MÍN. 6.674 KG, PROFUNDIDADE ESCAVAÇÃO MÁX. 4,37 M - CHP DIURNO. AF_06/2014 | Custos Horários Produtivo e Improdutivo dos Equipamentos | CHP | 2,0000000 | 153,64 | 307,28 |
| Composição | 88316 | SINAPI | SERVEANTE COM ENCARGOS COMPLEMENTARES | Livro SINAPI: Cálculos e Parâmetros | H | 12,6000000 | 25,95 | 326,97 |

| | | | | | | | | |
|--------|----------|--------|---|-----------------|----------|-----------|--------------|---------------------------|
| Insumo | 00043425 | SINAPI | ANEL EM CONCRETO ARMADO, PERFURADO, PARA FOSSAS SEPTICAS E SUMIDOUROS, SEM FUNDO, DIAMETRO INTERNO DE 1,20 M E ALTURA DE 0,50 M | Material | UN | 4,0000000 | 238,74 | 954,96 |
| | | | | MO sem LS => | 1,122,34 | LS => | 0,00 | 1,122,34 |
| | | | | Valor do BDI => | 853,81 | | MO com LS => | 5,045,33 |
| | | | | | | Quant. => | 50,0000000 | Preço Total => 252.266,50 |

| | | | | | | | | |
|---------------------|---------------|--------------|--|--------------------------------------|------------|---------------|-------------------|-------------------------|
| 11 | | | DIVERSOS | | | | | 44.852,77 |
| 11.1 | Código | Banco | Descrição | Tipo | Und | Quant. | Valor Unit | Total |
| Composição | COMP.2050 | Próprio | Placa de inauguração de obra em alumínio 0,50 x 0,70 m | ASTU - ASSENTAMENTO DE TUBOS E PECAS | UND | 1,0000000 | 2.170,69 | 2.170,69 |
| Composição Auxiliar | 88316 | SINAPI | SERVENTE COM ENCARGOS COMPLEMENTARES | Livro SINAPI: Cálculos e Parâmetros | H | 0,6000000 | 25,95 | 15,57 |
| Composição Auxiliar | 88309 | SINAPI | PEDREIRO COM ENCARGOS COMPLEMENTARES | Livro SINAPI: Cálculos e Parâmetros | H | 0,6000000 | 30,21 | 18,12 |
| Composição Auxiliar | 87299 | SINAPI | ARGAMASSA TRAÇO 1:3 (EM VOLUME DE CIMENTO E AREIA MÉDIA ÚMIDA) PARA CONTRAPISO, PREPARO MECÂNICO COM BETONEIRA 600 L. AF 08/2019 | Argamassas | m³ | 0,0040000 | 599,35 | 2,39 |
| Insumo | 00004750 | SINAPI | PEDREIRO (HORISTA) | Mão de Obra | H | 0,6000000 | 22,11 | 13,26 |
| Insumo | 00006111 | SINAPI | SERVENTE DE OBRAS (HORISTA) | Mão de Obra | H | 0,6000000 | 18,02 | 10,81 |
| Insumo | 1772 | ORSE | Placa de inauguração em alumínio fundido medindo 0,50 x 0,70 m | Material | un | 1,0000000 | 2.110,54 | 2.110,54 |
| | | | | MO sem LS => | 48,96 | LS => | 0,00 | 48,96 |
| | | | | Valor do BDI => | 442,16 | | MO com LS => | 2,612,85 |
| | | | | | | Quant. => | 1,0000000 | Preço Total => 2.612,85 |

| | | | | | | | | |
|---------------------|---------------|--------------|---|-------------------------------------|------------|---------------|-------------------|-------------------------|
| 11.2 | Código | Banco | Descrição | Tipo | Und | Quant. | Valor Unit | Total |
| Composição | 100865 | SINAPI | BARRA DE APOIO LATERAL ARTICULADA, COM TRAVA, EM ACO INOX POLIDO, FIXADA NA PAREDE - FORNECIMENTO E INSTALAÇÃO. AF 01/2020 | Louças e Metais | UN | 1,0000000 | 636,79 | 636,79 |
| Composição Auxiliar | 88267 | SINAPI | ENCANADOR OU BOMBEIRO HIDRÁULICO COM ENCARGOS COMPLEMENTARES | Livro SINAPI: Cálculos e Parâmetros | H | 0,6323000 | 29,51 | 18,65 |
| Composição Auxiliar | 88316 | SINAPI | SERVENTE COM ENCARGOS COMPLEMENTARES | Livro SINAPI: Cálculos e Parâmetros | H | 0,1992000 | 25,95 | 5,16 |
| Insumo | 00004351 | SINAPI | PARAFUSO NIQUELADO 3 1/2" COM ACABAMENTO CROMADO PARA FIXAR PEÇA SANITARIA, INCLUI PORCA CEGA, ARRUELA E BUCHA DE NYLON TAMANHO S-8 | Material | UN | 4,0000000 | 18,95 | 75,80 |
| Insumo | 00036210 | SINAPI | BARRA DE APOIO LATERAL ARTICULADA, COM TRAVA, EM ACO INOX POLIDO, 70 CM, DIAMETRO MINIMO 3 CM | Material | UN | 1,0000000 | 537,18 | 537,18 |
| | | | | MO sem LS => | 17,89 | LS => | 0,00 | 17,89 |
| | | | | Valor do BDI => | 129,71 | | MO com LS => | 766,50 |
| | | | | | | Quant. => | 8,0000000 | Preço Total => 6.132,00 |

| | | | | | | | | |
|---------------------|---------------|--------------|---|-------------------------------------|------------|---------------|-------------------|-------------------------|
| 11.3 | Código | Banco | Descrição | Tipo | Und | Quant. | Valor Unit | Total |
| Composição | 100875 | SINAPI | BANCO ARTICULADO, EM ACO INOX, PARA PCD, FIXADO NA PAREDE - FORNECIMENTO E INSTALAÇÃO. AF 01/2020 | Louças e Metais | UN | 1,0000000 | 1.175,95 | 1.175,95 |
| Composição Auxiliar | 88267 | SINAPI | ENCANADOR OU BOMBEIRO HIDRÁULICO COM ENCARGOS COMPLEMENTARES | Livro SINAPI: Cálculos e Parâmetros | H | 1,2647000 | 29,51 | 37,32 |
| Composição Auxiliar | 88316 | SINAPI | SERVENTE COM ENCARGOS COMPLEMENTARES | Livro SINAPI: Cálculos e Parâmetros | H | 0,3985000 | 25,95 | 10,34 |
| Insumo | 00004351 | SINAPI | PARAFUSO NIQUELADO 3 1/2" COM ACABAMENTO CROMADO PARA FIXAR PEÇA SANITARIA, INCLUI PORCA CEGA, ARRUELA E BUCHA DE NYLON TAMANHO S-8 | Material | UN | 8,0000000 | 18,95 | 151,60 |
| Insumo | 00036215 | SINAPI | BANCO ARTICULADO PARA BANHO, EM ACO INOX POLIDO, 70" CM X 45" CM | Material | UN | 1,0000000 | 976,69 | 976,69 |
| | | | | MO sem LS => | 35,81 | LS => | 0,00 | 35,81 |
| | | | | Valor do BDI => | 239,54 | | MO com LS => | 1.415,49 |
| | | | | | | Quant. => | 2,0000000 | Preço Total => 2.830,98 |

| | | | | | | | | |
|---------------------|---------------|--------------|---|-------------------------------------|------------|---------------|-------------------|-------------------------|
| 11.4 | Código | Banco | Descrição | Tipo | Und | Quant. | Valor Unit | Total |
| Composição | 99816 | SINAPI | LIMPEZA DE TANQUE OU LAVATÓRIO DE LOUÇA ISOLADO, INCLUSIVE METAIS CORRESPONDENTES. AF 04/2019 | Limpeza de Obra | UN | 1,0000000 | 10,87 | 10,87 |
| Composição Auxiliar | 88316 | SINAPI | SERVENTE COM ENCARGOS COMPLEMENTARES | Livro SINAPI: Cálculos e Parâmetros | H | 0,2980000 | 25,95 | 7,73 |
| Insumo | 00044329 | SINAPI | DETERGENTE NEUTRO USO GERAL, CONCENTRADO | Material | L | 0,1000000 | 13,87 | 1,38 |
| Insumo | 00044330 | SINAPI | DESINFETANTE PRONTO USO | Material | L | 0,1670000 | 10,58 | 1,76 |
| | | | | MO sem LS => | 5,48 | LS => | 0,00 | 5,48 |
| | | | | Valor do BDI => | 2,21 | | MO com LS => | 13,08 |
| | | | | | | Quant. => | 100,0000000 | Preço Total => 1.308,00 |

| | | | | | | | | |
|---------------------|---------------|--------------|---|-------------------------------------|------------|---------------|-------------------|-----------------------|
| 11.5 | Código | Banco | Descrição | Tipo | Und | Quant. | Valor Unit | Total |
| Composição | 99818 | SINAPI | LIMPEZA DE BACIA SANITÁRIA, BIDÊ OU MICTÓRIO EM LOUÇA, INCLUSIVE METAIS CORRESPONDENTES. AF 04/2019 | Limpeza de Obra | UN | 1,0000000 | 6,35 | 6,35 |
| Composição Auxiliar | 88316 | SINAPI | SERVENTE COM ENCARGOS COMPLEMENTARES | Livro SINAPI: Cálculos e Parâmetros | H | 0,1240000 | 25,95 | 3,21 |
| Insumo | 00044329 | SINAPI | DETERGENTE NEUTRO USO GERAL, CONCENTRADO | Material | L | 0,1000000 | 13,87 | 1,38 |
| Insumo | 00044330 | SINAPI | DESINFETANTE PRONTO USO | Material | L | 0,1670000 | 10,58 | 1,76 |
| | | | | MO sem LS => | 2,28 | LS => | 0,00 | 2,28 |
| | | | | Valor do BDI => | 1,29 | | MO com LS => | 7,64 |
| | | | | | | Quant. => | 50,0000000 | Preço Total => 382,00 |

| | | | | | | | | |
|---------------------|---------------|--------------|--|-------------------------------------|------------|---------------|-------------------|--------------|
| 11.6 | Código | Banco | Descrição | Tipo | Und | Quant. | Valor Unit | Total |
| Composição | 99819 | SINAPI | LIMPEZA DE BANCADA DE PEDRA (MÁRMORE OU GRANITO). AF 04/2019 | Limpeza de Obra | m² | 1,0000000 | 20,37 | 20,37 |
| Composição Auxiliar | 88316 | SINAPI | SERVENTE COM ENCARGOS COMPLEMENTARES | Livro SINAPI: Cálculos e Parâmetros | H | 0,7770000 | 25,95 | 20,16 |
| Insumo | 00044329 | SINAPI | DETERGENTE NEUTRO USO GERAL, CONCENTRADO | Material | L | 0,0060000 | 13,87 | 0,08 |
| Insumo | 00044330 | SINAPI | DESINFETANTE PRONTO USO | Material | L | 0,0130000 | 10,58 | 0,13 |
| | | | | MO sem LS => | 14,29 | LS => | 0,00 | 14,29 |

Valor do BDI => 4,14
Quant. => 36,0000000 Valor com BDI => 24,51
Preço Total => 882,36

| 11.7 | Código Banco | Descrição | Tipo | Und | Quant. | Valor Unit | Total |
|---------------------|--------------|---|-------------------------------------|-----------------|-------------|----------------|-----------------------|
| Composição | 99811 SINAPI | LIMPEZA DE CONTRAPISO COM VASSOURA A SECO. AF_04/2019 | Limpeza de Obra | m² | 1,0000000 | 4,28 | 4,28 |
| Composição Auxiliar | 88316 SINAPI | SERVENTE COM ENCARGOS COMPLEMENTARES | Livro SINAPI: Cálculos e Parâmetros | H | 0,1650000 | 25,95 | 4,28 |
| | | | | MO sem LS => | 3,03 | LS => 0,00 | MO com LS => 3,03 |
| | | | | Valor do BDI => | 0,87 | | Valor com BDI => 5,15 |
| | | | | Quant. => | 807,5000000 | Preço Total => | 4.158,62 |

| 11.8 | Código Banco | Descrição | Tipo | Und | Quant. | Valor Unit | Total |
|---------------------|--------------|---|-------------------------------------|-----------------|---------------|----------------|-----------------------|
| Composição | 99826 SINAPI | LIMPEZA DE FORRO REMOVÍVEL COM PANO ÚMIDO. AF_04/2019 | Limpeza de Obra | m² | 1,0000000 | 1,86 | 1,86 |
| Composição Auxiliar | 88316 SINAPI | SERVENTE COM ENCARGOS COMPLEMENTARES | Livro SINAPI: Cálculos e Parâmetros | H | 0,0720000 | 25,95 | 1,86 |
| | | | | MO sem LS => | 1,32 | LS => 0,00 | MO com LS => 1,32 |
| | | | | Valor do BDI => | 0,37 | | Valor com BDI => 2,23 |
| | | | | Quant. => | 1.795,0000000 | Preço Total => | 4.002,85 |

| 11.9 | Código Banco | Descrição | Tipo | Und | Quant. | Valor Unit | Total |
|---------------------|-----------------|---|-------------------------------------|-----------------|-------------|----------------|-----------------------|
| Composição | 99821 SINAPI | LIMPEZA DE JANELA DE VIDRO COM CAIXILHO EM AÇO/ALUMÍNIO/PVC. AF_04/2019 | Limpeza de Obra | m² | 1,0000000 | 3,57 | 3,57 |
| Composição Auxiliar | 88316 SINAPI | SERVENTE COM ENCARGOS COMPLEMENTARES | Livro SINAPI: Cálculos e Parâmetros | H | 0,0920000 | 25,95 | 2,38 |
| Insumo | 00005318 SINAPI | DILUENTE AGUARRAS | Material | L | 0,0230000 | 22,43 | 0,51 |
| Insumo | 00044329 SINAPI | DETERGENTE NEUTRO USO GERAL, CONCENTRADO | Material | L | 0,0060000 | 13,87 | 0,08 |
| Insumo | 00044331 SINAPI | LIMPA VIDROS COM PULVERIZADOR | Material | L | 0,0110000 | 55,25 | 0,60 |
| | | | | MO sem LS => | 1,69 | LS => 0,00 | MO com LS => 1,69 |
| | | | | Valor do BDI => | 0,72 | | Valor com BDI => 4,29 |
| | | | | Quant. => | 200,0000000 | Preço Total => | 858,00 |

| 11.10 | Código Banco | Descrição | Tipo | Und | Quant. | Valor Unit | Total |
|---------------------|-----------------|---|-------------------------------------|-----------------|---------------|----------------|-----------------------|
| Composição | 99804 SINAPI | LIMPEZA DE PISO CERÂMICO OU PORCELANATO UTILIZANDO DETERGENTE NEUTRO E ESCOVAÇÃO MANUAL. AF_04/2019 | Limpeza de Obra | m² | 1,0000000 | 6,51 | 6,51 |
| Composição Auxiliar | 88316 SINAPI | SERVENTE COM ENCARGOS COMPLEMENTARES | Livro SINAPI: Cálculos e Parâmetros | H | 0,2480000 | 25,95 | 6,43 |
| Insumo | 00044329 SINAPI | DETERGENTE NEUTRO USO GERAL, CONCENTRADO | Material | L | 0,0060000 | 13,87 | 0,08 |
| | | | | MO sem LS => | 4,56 | LS => 0,00 | MO com LS => 4,56 |
| | | | | Valor do BDI => | 1,32 | | Valor com BDI => 7,83 |
| | | | | Quant. => | 2.373,0000000 | Preço Total => | 18.580,59 |

| 11.11 | Código Banco | Descrição | Tipo | Und | Quant. | Valor Unit | Total |
|---------------------|--------------|---|-------------------------------------|-----------------|-------------|----------------|-----------------------|
| Composição | 99822 SINAPI | LIMPEZA DE PORTA DE MADEIRA. AF_04/2019 | Limpeza de Obra | m² | 1,0000000 | 1,21 | 1,21 |
| Composição Auxiliar | 88316 SINAPI | SERVENTE COM ENCARGOS COMPLEMENTARES | Livro SINAPI: Cálculos e Parâmetros | H | 0,0470000 | 25,95 | 1,21 |
| | | | | MO sem LS => | 0,86 | LS => 0,00 | MO com LS => 0,86 |
| | | | | Valor do BDI => | 0,24 | | Valor com BDI => 1,45 |
| | | | | Quant. => | 840,0000000 | Preço Total => | 1.218,00 |

| 11.12 | Código Banco | Descrição | Tipo | Und | Quant. | Valor Unit | Total |
|---------------------|-----------------|--|-------------------------------------|-----------------|-------------|----------------|-----------------------|
| Composição | 99807 SINAPI | LIMPEZA DE REVESTIMENTO CERÂMICO EM PAREDE UTILIZANDO DETERGENTE NEUTRO E ESCOVAÇÃO MANUAL. AF_04/2019 | Limpeza de Obra | m² | 1,0000000 | 1,97 | 1,97 |
| Composição Auxiliar | 88316 SINAPI | SERVENTE COM ENCARGOS COMPLEMENTARES | Livro SINAPI: Cálculos e Parâmetros | H | 0,0730000 | 25,95 | 1,89 |
| Insumo | 00044329 SINAPI | DETERGENTE NEUTRO USO GERAL, CONCENTRADO | Material | L | 0,0060000 | 13,87 | 0,08 |
| | | | | MO sem LS => | 1,34 | LS => 0,00 | MO com LS => 1,34 |
| | | | | Valor do BDI => | 0,40 | | Valor com BDI => 2,37 |
| | | | | Quant. => | 796,0000000 | Preço Total => | 1.886,52 |

Total sem BDI 6.140.930,90
Total do BDI 1.250.019,79
Total Geral 7.390.950,69

MARCUS VINÍCIUS DA SILVA LYRA JUNIOR
Setor de Engenharia

PREFEITURA MUNICIPAL DE GUAJARÁ-MIRIM
CNPJ: 05.893.631/0001-09



Obra
CONSTRUÇÃO DE UNIDADES HABITACIONAIS SOCIAIS NO MUNICÍPIO DE GUAJARÁ-MIRIM

Bancos
SINAPI - 05/2025 - Rondônia

B.D.I.
20,37%

Encargos
Não Desone

Cronograma Físico e Financeiro

| Item | Descrição | Total Por Etapa | 30 DIAS | 60 DIAS |
|------|--|-------------------------|-----------------------|----------------------|
| 1 | ADMINISTRAÇÃO E CONTROLE DE OBRA | 100,00% 175.326,94 | 6,56% 11.501,45 | 5,94% 10.414,42 |
| 2 | SERVIÇOS PRELIMINARES | 100,00% 259.329,40 | 100,00% 259.329,40 | |
| 3 | INFRAESTRUTURA | 100,00% 1.069.796,39 | 20,00% 213.959,28 | 40,00% 427.918,56 |
| 4 | SUPERESTRUTURAS | 100,00% 721.316,76 | | |
| 5 | PAREDES/PAINEIS/ESQUADRIAS METÁLICAS | 100,00% 1.392.309,37 | | |
| 6 | COBERTURA E PROTEÇÕES | 100,00% 778.290,35 | | |
| 7 | REVESTIMENTOS, REVESTIMENTOS INTERNOS, REVESTIMENTOS CERÂMICOS, REVSTIMENTOS EXTERNOS PINTURA E FORRO | 100,00% 1.015.858,37 | | |
| 8 | PISOS | 100,00% 387.790,69 | | |
| 9 | INSTALAÇÕES/ELÉTRICAS/TELEFONICAS/ILUMINAÇÃO FIOS E CABOS/HIDRÁULICA/REGISTROS/ENTRADA DE ALIMENTAÇÃO/CAIXA D/SANITÁRIOS/ACESSÓRIOS/APARELHOS, METAIS E BANCADAS | 100,00% 1.173.178,15 | | |
| 10 | FOSSA/SUMIDOURO | 100,00% 372.901,50 | | |
| 11 | DIVERSOS | 100,00% 44.852,77 | | |

Porcentagem

Custo

Porcentagem Acumulado

Custo Acumulado

6,56%

484.790,12

6,56%

484.790,12

5,93%

438.332,97

12,49%

923.123,09

Av: 15 de Novembro - Centro - Guajará-Mirim / RO
/ sempla.gm@gmail.com



ID: 763819 e CRC: 6439DBC2

PREFEITURA MUNICIPAL DE GUAJARÁ-MIRIM
CNPJ: 05.893.631/0001-09

s Sociais
rado: 0,00%

| 90 DIAS | 120 DIAS | 150 DIAS | 180 DIAS | 210 DIAS | 240 DIAS | 270 DIAS | 300 DIAS | 330 DIAS | 360 DIAS |
|--------------|--------------|--------------|--------------|--------------|--------------|--------------|--------------|--------------|--------------|
| 5,94% | 6,00% | 5,86% | 5,86% | 5,79% | 6,39% | 6,39% | 6,01% | 5,51% | 6,92% |
| 10.414,42 | 10.519,62 | 10.274,16 | 10.274,16 | 10.151,43 | 11.203,39 | 11.203,39 | 10.537,15 | 9.660,51 | 12.132,62 |
| | | | | | | | | | |
| 40,00% | | | | | | | | | |
| 427.918,56 | | | | | | | | | |
| | 60,00% | 20,00% | 20,00% | | | | | | |
| | 432.790,06 | 144.263,35 | 144.263,35 | | | | | | |
| | | 20,00% | 20,00% | 30,00% | | | | | |
| | | 278.461,87 | 278.461,87 | 417.692,81 | | | | | |
| | | | | | 40,00% | 40,00% | 20,00% | | |
| | | | | | 311.316,14 | 311.316,14 | 155.658,07 | | |
| | | | | | | | 20,00% | 20,00% | 30,00% |
| | | | | | | | 203.171,67 | 203.171,67 | 304.757,51 |
| | | | | | | | | 50,00% | 50,00% |
| | | | | | | | | 193.895,35 | 193.895,35 |
| | | | | | | | | | |
| | | | | | 40,00% | 40,00% | 20,00% | | |
| | | | | | 149.160,60 | 149.160,60 | 74.580,30 | | |
| | | | | | | | | | |
| 5,93% | 6,0% | 5,86% | 5,86% | 5,79% | 6,38% | 6,38% | 6,01% | 5,5% | 6,91% |
| 438.332,97 | 443.309,67 | 432.999,38 | 432.999,38 | 427.844,24 | 471.680,13 | 471.680,13 | 443.947,19 | 406.727,53 | 510.785,48 |
| 18,42% | 24,42% | 30,28% | 36,14% | 41,92% | 48,31% | 54,69% | 60,69% | 66,2% | 73,11% |
| 1.361.456,06 | 1.804.765,73 | 2.237.765,11 | 2.670.764,49 | 3.098.608,73 | 3.570.288,86 | 4.041.968,99 | 4.485.916,18 | 4.892.643,71 | 5.403.429,19 |

Av: 15 de Novembro - Centro - Guajará-Mirim / RO
/ sempla.gm@gmail.com



ID: 763819 e CRC: 6439DBC2

PREFEITURA MUNICIPAL DE GUAJARÁ-MIRIM
CNPJ: 05.893.631/0001-09

| 390 DIAS | 420 DIAS | 450 DIAS | 480 DIAS | 510 DIAS | 540 DIAS |
|--------------|--------------|--------------|--------------|--------------|--------------|
| 5,85% | 4,88% | 4,88% | 4,88% | 3,86% | 2,48% |
| 10.256,63 | 8.555,95 | 8.555,95 | 8.555,95 | 6.767,62 | 4.348,11 |
| | | | | | |
| | | | | | |
| | | | | | |
| | | | | 20,00% | 10,00% |
| | | | | 278.461,87 | 139.230,94 |
| | | | | | |
| 30,00% | | | | | |
| 304.757,51 | | | | | |
| | | | | | |
| 10,00% | 30,00% | 30,00% | 30,00% | | |
| 117.317,82 | 351.953,45 | 351.953,45 | 351.953,45 | | |
| | | | | | |
| | | | | | |
| | | | | | 100,00% |
| | | | | | 44.852,77 |
| 5,85% | 4,88% | 4,88% | 4,88% | 3,86% | 2,55% |
| 432.331,95 | 360.509,39 | 360.509,39 | 360.509,39 | 285.229,49 | 188.431,81 |
| 78,96% | 83,84% | 88,71% | 93,59% | 97,45% | 100,0% |
| 5.835.761,14 | 6.196.270,53 | 6.556.779,92 | 6.917.289,31 | 7.202.518,80 | 7.390.950,69 |



Av: 15 de Novembro - Centro - Guajará-Mirim / RO
/ sempla.gm@gmail.com



ID: 763819 e CRC: 6439DBC2

|  | | Obra | Bancos | | B.D.I. | | Encargos Sociais | | | |
|---|---------|--|---|-----|----------|--------------|-----------------------|----------|--------------------|--------|
| | | CONSTRUÇÃO DE UNIDADES HABITACIONAIS SOCIAIS NO MUNICÍPIO DE GUAJARÁ-MIRIM | SINAPI - 05/2025 - Rondônia | | 20,37% | | Não Desonerado: 0,00% | | | |
| CURVA ABC | | | | | | | | | | |
| Código | Banco | Descrição | Tipo | Und | Quant. | Valor Unit | Total | Peso (%) | Peso Acumulado (%) | CLASSE |
| 103328 | SINAPI | ALVENARIA DE VEDAÇÃO DE BLOCOS CERÂMICOS FURADOS NA HORIZONTAL DE 9X19X19 CM (ESPESSURA 9 CM) E ARGAMASSA DE ASSENTAMENTO COM PREPARO EM BETONEIRA. AF_ 12/2021 | Alvenaria de Vedação | m² | 4325,00 | R\$ 127,05 | R\$ 549.491,25 | 7,43 | 7,43 | A |
| C 0058 | Próprio | CONCRETAGEM DE RADIER, PISO DE CONCRETO OU LAJE SOBRE SOLO, FCK 20 MPA | ASTU - ASSENTAMENTO DE TUBOS E PECAS | M³ | 454,00 | R\$ 1.028,71 | R\$ 467.034,34 | 6,32 | 13,75 | A |
| 92558 | SINAPI | FABRICAÇÃO E INSTALAÇÃO DE TESOURA INTEIRA EM MADEIRA NÃO APARELHADA, VÃO DE 6 M, PARA TELHA ONDULADA DE FIBROCIMENTO, METÁLICA, PLÁSTICA OU TERMOACÚSTICA, INCLUSO IÇAMENTO. AF_ 07/2019 | Estrutura e Trama para Cobertura | UN | 200,00 | R\$ 1.862,64 | R\$ 372.528,00 | 5,04 | 18,79 | A |
| 92769 | SINAPI | ARMAÇÃO DE LAJE DE ESTRUTURA CONVENCIONAL DE CONCRETO ARMADO UTILIZANDO AÇO CA-50 DE 6,3 MM - MONTAGEM. AF_ 06/2022 | Armação para Estruturas de Concreto Armado | KG | 18100,00 | R\$ 18,76 | R\$ 339.556,00 | 4,59 | 23,39 | A |
| 91338 | SINAPI | PORTA DE ALUMÍNIO DE ABRIR COM LAMBRI, COM GUARNIÇÃO, FIXAÇÃO COM PARAFUSOS - FORNECIMENTO E INSTALAÇÃO. AF_ 12/2019 | Esquadrias - Portas | m² | 168,00 | R\$ 1.654,83 | R\$ 278.011,44 | 3,76 | 27,15 | A |
| C 0064 | Próprio | SUMIDOURO CIRCULAR, EM CONCRETO PRÉ-MOLDADO, DIÂMETRO INTERNO = 1,20 M, ALTURA INTERNA = 2,00 M | INHÍ - INSTALAÇÕES HIDROSANITÁRIAS | UN | 50,00 | R\$ 5.045,33 | R\$ 252.266,50 | 3,41 | 30,56 | A |
| 99059 | SINAPI | LOCAÇÃO CONVENCIONAL DE OBRA, UTILIZANDO GABARITO DE TÁBUAS CORRIDAS PONTALETADAS A CADA 2,00M - 2 UTILIZAÇÕES. AF_ 03/2024 | Locação de Obras | M | 2985,00 | R\$ 82,77 | R\$ 247.068,45 | 3,34 | 33,91 | A |
| 94207 | SINAPI | TELHAMENTO COM TELHA ONDULADA DE FIBROCIMENTO E = 6 MM, COM RECOBRIMENTO LATERAL DE 1/4 DE ONDA PARA TELHADO COM INCLINAÇÃO MAIOR QUE 10°, COM ATÉ 2 ÁGUAS, INCLUSO IÇAMENTO. AF_ 07/2019 | Telhamento para Cobertura | m² | 3674,50 | R\$ 55,49 | R\$ 203.898,00 | 2,76 | 36,66 | A |
| 97902 | SINAPI | CAIXA ENTERRADA HIDRÁULICA RETANGULAR EM ALVENARIA COM TJOLOS CERÂMICOS MACIÇOS, DIMENSÕES INTERNAS: 0,6X0,6X0,6 M PARA REDE DE ESGOTO. AF_ 12/2020 | Caixas Enterradas | UN | 250,00 | R\$ 807,05 | R\$ 201.762,50 | 2,73 | 39,39 | A |
| 94572 | SINAPI | JANELA DE ALUMÍNIO DE CORRER COM 3 FOLHAS (2 VENEZIANAS E 1 FOLHA PARA VIDRO,VIDRO INCLUSO), BATENTE/ REQUADRO 6 A 14 CM, SEM ACABAMENTO, FIXAÇÃO COM PARAFUSO, SEM GUARNIÇÃO/ ALIZAR, DIMENSÕES 100X120 CM, VEDAÇÃO COM SILICONE, EXCLUSIVE CONTRAMARCO - FORNECIMENTO E INSTALAÇÃO. AF_ 11/2024 | Esquadrias - Janelas | m² | 140,00 | R\$ 1.213,81 | R\$ 169.933,40 | 2,30 | 41,69 | A |
| 96111 | SINAPI | FORRO EM RÉGUAS DE PVC, FRISADO, PARA AMBIENTES RESIDENCIAIS, INCLUSIVE ESTRUTURA UNIDIRECIONAL DE FIXAÇÃO. AF_ 08/2023_PS | Forros | m² | 1795,00 | R\$ 92,87 | R\$ 166.701,65 | 2,26 | 43,95 | A |
| CPP 130 | Próprio | ADMINISTRAÇÃO E CONTROLE DE OBRA | SERT - SERVIÇOS TÉCNICOS | MÊS | 18,00 | R\$ 9.192,70 | R\$ 165.468,60 | 2,24 | 46,19 | A |
| 91314 | SINAPI | KIT DE PORTA DE MADEIRA PARA PINTURA, SEMI-OCA (LEVE OU MÉDIA), PADRÃO POPULAR, 80X210CM, ESPESSURA DE 3,5CM, ITENS INCLUSOS: DOBRADIÇAS, MONTAGEM E INSTALAÇÃO DO BATENTE, FECHADURA COM EXECUÇÃO DO FURO - FORNECIMENTO E INSTALAÇÃO. AF_ 12/2019 | Esquadrias - Portas | UN | 150,00 | R\$ 1.077,39 | R\$ 161.608,50 | 2,19 | 48,37 | A |
| 87547 | SINAPI | MASSA ÚNICA, EM ARGAMASSA TRAÇO 1:2:8, PREPARO MECÂNICO, APLICADA MANUALMENTE EM PAREDES INTERNAS DE AMBIENTES COM ÁREA ENTRE 5M² E 10M², E = 10MM, COM TALISCAS. AF_ 03/2024 | Massa Única Interna | m² | 4025,00 | R\$ 37,14 | R\$ 149.488,50 | 2,02 | 50,40 | A |
| C 0055 | Próprio | CONCRETAGEM DE VIGAS E LAJES, FCK=20 MPA, PARA QUALQUER TIPO DE LAJE COM BALDES EM EDIFICAÇÃO TÉRREA - LANÇAMENTO, ADENSAMENTO E ACABAMENTO. | ASTU - ASSENTAMENTO DE TUBOS E PECAS | M³ | 89,00 | R\$ 1.478,68 | R\$ 131.602,52 | 1,78 | 52,18 | A |
| 104642 | SINAPI | PINTURA LÁTEX ACRÍLICA STANDARD, APLICAÇÃO MANUAL EM PAREDES, DUAS DEMÃOS, AF_ 04/2023 | Pintura Interna | m² | 8670,50 | R\$ 14,05 | R\$ 121.820,52 | 1,65 | 53,83 | A |
| 98052 | SINAPI | TANQUE SÉPTICO CIRCULAR, EM CONCRETO PRÉ-MOLDADO, DIÂMETRO INTERNO = 1,10 M, ALTURA INTERNA = 2,50 M, VOLUME ÚTIL: 2138,2 L (PARA 5 CONTRIBUINTES). AF_ 12/2020 | Fossas e Sumidouros | UN | 50,00 | R\$ 2.412,70 | R\$ 120.635,00 | 1,63 | 55,46 | A |
| 87775 | SINAPI | EMBOÇO OU MASSA ÚNICA EM ARGAMASSA TRAÇO 1:2:8, PREPARO MECÂNICO COM BETONEIRA 400 L, APLICADA MANUALMENTE EM PANOS DE FACHADA COM PRESENÇA DE VÃOS, ESPESSURA DE 25 MM. AF_ 08/2022 | Massa Única Externa | m² | 1517,50 | R\$ 77,89 | R\$ 118.198,07 | 1,60 | 57,06 | A |
| 94570 | SINAPI | JANELA DE ALUMÍNIO DE CORRER COM 2 FOLHAS PARA VIDROS (VIDROS INCLUSOS), BATENTE/ REQUADRO 6 A 14 CM, ACABAMENTO COM ACETATO OU BRILHANTE, FIXAÇÃO COM PARAFUSO, SEM GUARNIÇÃO/ ALIZAR, DIMENSÕES 100X120 CM, VEDAÇÃO COM SILICONE, EXCLUSIVE CONTRAMARCO - FORNECIMENTO E INSTALAÇÃO. AF_ 11/2024 | Esquadrias - Janelas | m² | 130,00 | R\$ 844,20 | R\$ 109.746,00 | 1,48 | 58,54 | A |
| 101493 | SINAPI | ENTRADA DE ENERGIA ELÉTRICA, ÁEREA, MONOFÁSICA, COM CAIXA DE EMBUTIR, CABO DE 10 MM2 E DISJUNTOR DIN 50A (NÃO INCLUSO O POSTE DE CONCRETO). AF_ 07/2020_PS | Instalações Elétricas - Rede de Distribuição | UN | 50,00 | R\$ 1.981,68 | R\$ 99.084,00 | 1,34 | 59,88 | A |
| 92762 | SINAPI | ARMAÇÃO DE PILAR OU VIGA DE ESTRUTURA CONVENCIONAL DE CONCRETO ARMADO UTILIZANDO AÇO CA-50 DE 10,0 MM - MONTAGEM. AF_ 06/2022 | Armação para Estruturas de Concreto Armado | KG | 5710,00 | R\$ 16,50 | R\$ 94.215,00 | 1,27 | 61,16 | A |
| C 0056 | Próprio | CONCRETAGEM DE PILARES, FCK = 20 MPA, COM USO DE BALDES - LANÇAMENTO, ADENSAMENTO E ACABAMENTO. | ASTU - ASSENTAMENTO DE TUBOS E PECAS | M³ | 64,00 | R\$ 1.452,46 | R\$ 92.957,44 | 1,26 | 62,42 | A |
| 87267 | SINAPI | REVESTIMENTO CERÂMICO PARA PAREDES INTERNAS COM PLACAS TIPO ESMALTADA DE DIMENSÕES 20X20 CM APLICADAS A MEIA ALTURA DAS PAREDES. AF_ 02/2023_PE | Revestimentos Cerâmicos Internos | m² | 982,50 | R\$ 92,97 | R\$ 91.343,02 | 1,24 | 63,65 | A |
| C 0060 | Próprio | MONTAGEM E DESMONTAGEM DE FÓRMA DE VIGA, SEM ESCORAMENTO, PÉ-DIREITO SIMPLES, EM CHAPA DE MADEIRA RESINADA, 8 UTILIZAÇÕES. | ASTU - ASSENTAMENTO DE TUBOS E PECAS | m² | 1027,50 | R\$ 87,60 | R\$ 90.009,00 | 1,22 | 64,87 | A |
| 87792 | SINAPI | EMBOÇO OU MASSA ÚNICA EM ARGAMASSA TRAÇO 1:2:8, PREPARO MECÂNICO COM BETONEIRA 400 L, APLICADA MANUALMENTE EM PANOS CEGOS DE FACHADA (SEM PRESENÇA DE VÃOS), ESPESSURA DE 25 MM. AF_ 08/2022 | Massa Única Externa | m² | 1522,50 | R\$ 58,24 | R\$ 88.670,40 | 1,20 | 66,07 | A |
| 89714 | SINAPI | TUBO PVC, SERIE NORMAL, ESGOTO PREDIAL, DN 100 MM, FORNECIDO E INSTALADO EM RAMAL DE DESCARGA OU RAMAL DE ESGOTO SANITÁRIO. AF_ 08/2022 | Instalações Prediais de Esgoto - Tubos e Conexões | M | 1690,00 | R\$ 51,49 | R\$ 87.018,10 | 1,18 | 67,25 | A |
| 92543 | SINAPI | TRAMA DE MADEIRA COMPOSTA POR TERÇAS PARA TELHADOS DE ATÉ 2 ÁGUAS PARA TELHA ONDULADA DE FIBROCIMENTO, METÁLICA, PLÁSTICA OU TERMOACÚSTICA, INCLUSO TRANSPORTE VERTICAL. AF_ 07/2019 | Estrutura e Trama para Cobertura | m² | 2939,60 | R\$ 29,12 | R\$ 85.601,15 | 1,16 | 68,40 | A |
| 101963 | SINAPI | LAJE PRÉ-MOLDADA UNIDIRECIONAL, BIAPOIADA, PARA PISO, ENCHIMENTO EM CERÂMICA, VIGOTA CONVENCIONAL, ALTURA TOTAL DA LAJE.(FNCHIMENTO+CAPA) =(8+4). AF_ 11/2020 | Lajes Pré-Moldadas | m² | 288,50 | R\$ 289,59 | R\$ 83.546,71 | 1,13 | 69,53 | A |

| | | | | | | | | | | |
|--------|--------|--|---|----|----------|--------------|---------------|------|-------|---|
| 91926 | SINAPI | CABO DE COBRE FLEXÍVEL ISOLADO, 2,5 MM², ANTI-CHAMA 450/750 V, PARA CIRCUITOS TERMINAIS - FORNECIMENTO E INSTALAÇÃO. AF_03/2023 | Instalações Elétricas - Eletrodutos Embutidos, Cabos, Caixas, Tomadas e Interruptores | M | 12940,00 | R\$ 6,15 | R\$ 79.581,00 | 1,08 | 70,61 | A |
| 92759 | SINAPI | ARMAÇÃO DE PILAR OU VIGA DE ESTRUTURA CONVENCIONAL DE CONCRETO ARMADO UTILIZANDO AÇO CA-60 DE 5,0 MM - MONTAGEM. AF_06/2022 | Armação para Estruturas de Concreto Armado | KG | 3715,00 | R\$ 20,36 | R\$ 75.637,40 | 1,02 | 71,63 | A |
| 87248 | SINAPI | REVESTIMENTO CERÂMICO PARA PISO COM PLACAS TIPO ESMALTADA DE DIMENSÕES 35X35 CM APLICADA EM AMBIENTES DE ÁREA MAIOR QUE 10 M2. AF_02/2023 PE | Revestimentos Cerâmicos Internos | m² | 955,00 | R\$ 77,86 | R\$ 74.356,30 | 1,01 | 72,64 | A |
| 87247 | SINAPI | REVESTIMENTO CERÂMICO PARA PISO COM PLACAS TIPO ESMALTADA DE DIMENSÕES 35X35 CM APLICADA EM AMBIENTES DE ÁREA ENTRE 5 M2 E 10 M2. AF_02/2023 PE | Revestimentos Cerâmicos Internos | m² | 840,00 | R\$ 87,85 | R\$ 73.794,00 | 1,00 | 73,64 | A |
| 92427 | SINAPI | MONTAGEM E DESMONTAGEM DE FÓRMA DE PILARES RETANGULARES E ESTRUTURAS SIMILARES, PÉ-DIREITO SIMPLES, EM CHAPA DE MADEIRA COMPENSADA RESINADA, 8 UTILIZAÇÕES. AF_09/2020 | Fórmulas para Estruturas de Concreto Armado | m² | 719,50 | R\$ 101,96 | R\$ 73.360,22 | 0,99 | 74,63 | A |
| 94990 | SINAPI | EXECUÇÃO DE PASSEIO (CALÇADA) OU PISO DE CONCRETO COM CONCRETO MOLDADO IN LOCO, FEITO EM OBRA, ACABAMENTO CONVENCIONAL, NÃO ARMADO. AF_08/2022 | Passeios de Concreto | m³ | 56,50 | R\$ 1.258,80 | R\$ 71.122,20 | 0,96 | 75,59 | A |
| 98555 | SINAPI | IMPERMEABILIZAÇÃO DE SUPERFÍCIE COM ARGAMASSA POLIMÉRICA / MEMBRANA ACRÍLICA, 3 DEMÃOS. AF_09/2023 | Impermeabilização, Proteção Mecânica e Tratamento de Junta | m² | 1581,00 | R\$ 44,78 | R\$ 70.797,18 | 0,96 | 76,55 | A |
| 102233 | SINAPI | PINTURA IMUNIZANTE PARA MADEIRA, 1 DEMÃO. AF_01/2021 | Pintura em Madeira | m² | 4152,00 | R\$ 16,10 | R\$ 66.847,20 | 0,90 | 77,46 | A |
| 101965 | SINAPI | PEITORIL LINEAR EM GRANITO OU MÁRMORE, L = 15CM, ASSENTADO COM ARGAMASSA 1:6 COM ADITIVO. AF_11/2020 | Peitoris e Chapins | M | 325,00 | R\$ 199,29 | R\$ 64.769,25 | 0,88 | 78,33 | A |
| 87246 | SINAPI | REVESTIMENTO CERÂMICO PARA PISO COM PLACAS TIPO ESMALTADA DE DIMENSÕES 35X35 CM APLICADA EM AMBIENTES DE ÁREA MENOR QUE 5 M2. AF_02/2023 PE | Revestimentos Cerâmicos Internos | m² | 649,00 | R\$ 97,47 | R\$ 63.258,03 | 0,86 | 79,19 | A |
| 92761 | SINAPI | ARMAÇÃO DE PILAR OU VIGA DE ESTRUTURA CONVENCIONAL DE CONCRETO ARMADO UTILIZANDO AÇO CA-50 DE 8,0 MM - MONTAGEM. AF_06/2022 | Armação para Estruturas de Concreto Armado | KG | 3265,00 | R\$ 18,41 | R\$ 60.108,65 | 0,81 | 80,00 | A |
| 105024 | SINAPI | VERGA MOLDADA IN LOCO EM CONCRETO, ESPESSURA DE *10* CM. AF_03/2024 | Vergas, contravergas e fixação de alvenaria | M | 810,00 | R\$ 72,77 | R\$ 58.943,70 | 0,80 | 80,80 | B |
| 91834 | SINAPI | ELETRODUTO FLEXÍVEL CORRUGADO, PVC, DN 25 MM (3/4"), PARA CIRCUITOS TERMINAIS, INSTALADO EM FORRO - FORNECIMENTO E INSTALAÇÃO. AF_03/2023 | Instalações Elétricas - Eletrodutos Embutidos, Cabos, Caixas, Tomadas e Interruptores | M | 2235,00 | R\$ 25,57 | R\$ 57.148,95 | 0,77 | 81,57 | B |
| 97086 | SINAPI | FABRICAÇÃO, MONTAGEM E DESMONTAGEM DE FORMA PARA RADIER, PISO DE CONCRETO OU LAJE SOBRE SOLO, EM MADEIRA SERRADA, 4 UTILIZAÇÕES. AF_09/2021 | Radier, Piso de Concreto e Laje sobre Solo | m² | 333,50 | R\$ 170,51 | R\$ 56.865,08 | 0,77 | 82,34 | B |
| 104958 | SINAPI | MASSA ÚNICA, EM ARGAMASSA TRAÇO 1:2:8 PREPARO MECÂNICO, APLICADA MANUALMENTE EM PAREDES INTERNAS DE AMBIENTES COM ÁREA MAIOR QUE 10M², E = 10MM, COM TALISCAS. AF_03/2024 | Massa Única Interna | m² | 1628,00 | R\$ 32,89 | R\$ 53.544,92 | 0,72 | 83,07 | B |
| 94223 | SINAPI | CUMEIEIRA PARA TELHA DE FIBROCIMENTO ONDULADA E = 6 MM, INCLUSO ACESSÓRIOS DE FIXAÇÃO E IÇAMENTO. AF_07/2019 | Telhamento para Cobertura | M | 532,50 | R\$ 92,80 | R\$ 49.416,00 | 0,67 | 83,74 | B |
| 96624 | SINAPI | LASTRO COM MATERIAL GRANULAR (PEDRA BRITADA N.2), APLICADO EM PISOS OU LAJES SOBRE SOLO, ESPESSURA DE *10 CM*. AF_01/2024 | Lastro | m³ | 134,50 | R\$ 361,77 | R\$ 48.658,06 | 0,66 | 84,39 | B |
| 87545 | SINAPI | EMBOÇO, EM ARGAMASSA TRAÇO 1:2:8, PREPARO MECÂNICO, APLICADO MANUALMENTE EM PAREDES INTERNAS, PARA AMBIENTES COM ÁREA MENOR QUE 5M², E = 10MM, COM TALISCAS. AF_03/2024 | Massa Única Interna | m² | 1174,50 | R\$ 41,26 | R\$ 48.459,87 | 0,66 | 85,05 | B |
| 87879 | SINAPI | CHAPISCO APLICADO EM ALVENARIAS E ESTRUTURAS DE CONCRETO INTERNAS, COM COLHER DE PEDREIRO. ARGAMASSA TRAÇO 1:3 COM PREPARO EM BETONEIRA 400L. AF_10/2022 | Chapisco | m² | 6805,00 | R\$ 6,49 | R\$ 44.164,45 | 0,60 | 85,65 | B |
| 86925 | SINAPI | TANQUE DE MÁRMORE SINTÉTICO COM COLUNA, 22L OU EQUIVALENTE, INCLUSO SIFÃO FLEXÍVEL EM PVC, VÁLVULA PLÁSTICA E TORNEIRA DE METAL CROMADO PADRÃO POPULAR - FORNECIMENTO E INSTALAÇÃO. AF_01/2020 | Louças e Metais | UN | 50,00 | R\$ 821,95 | R\$ 41.097,50 | 0,56 | 86,20 | B |
| 94569 | SINAPI | JANELA DE ALUMÍNIO TIPO MAXIM-AR, BATENTE/ REQUADRO 3 A 14 CM, VIDRO INCLUSO, FIXAÇÃO COM PARAFUSO, SEM GUARNIÇÃO/ ALIZAR, DIMENSÕES 60X80 (A X L) CM, SEM ACABAMENTO, VEDAÇÃO COM SILICONE, EXCLUSIVE CONTRAMARCO - FORNECIMENTO E INSTALAÇÃO. AF_11/2024 | Esquadrias - Janelas | m² | 24,00 | R\$ 1.576,47 | R\$ 37.835,28 | 0,51 | 86,71 | B |
| 91854 | SINAPI | ELETRODUTO FLEXÍVEL CORRUGADO, PVC, DN 25 MM (3/4"), PARA CIRCUITOS TERMINAIS, INSTALADO EM PAREDE - FORNECIMENTO E INSTALAÇÃO. AF_03/2023 | Instalações Elétricas - Eletrodutos Embutidos, Cabos, Caixas, Tomadas e Interruptores | M | 2915,00 | R\$ 12,86 | R\$ 37.486,90 | 0,51 | 87,22 | B |
| 86931 | SINAPI | VASO SANITÁRIO SIFONADO COM CAIXA ACOPLADA LOUÇA BRANCA, INCLUSO ENGATE FLEXÍVEL EM PLÁSTICO BRANCO, 1/2 X 40CM - FORNECIMENTO E INSTALAÇÃO. AF_01/2020 | Louças e Metais | UN | 50,00 | R\$ 698,56 | R\$ 34.928,00 | 0,47 | 87,69 | B |
| 92463 | SINAPI | MONTAGEM E DESMONTAGEM DE FÓRMA DE VIGA, ESCORAMENTO COM GARFO DE MADEIRA, PÉ-DIREITO SIMPLES, EM CHAPA DE MADEIRA RESINADA, 8 UTILIZAÇÕES. AF_09/2020 | Fórmulas para Estruturas de Concreto Armado | m² | 206,50 | R\$ 159,08 | R\$ 32.850,02 | 0,44 | 88,14 | B |
| 90447 | SINAPI | RASGO LINEAR MANUAL EM ALVENARIA, PARA ELETRODUTOS, DIÂMETROS MENORES OU IGUAIS A 40 MM. AF_09/2023 | Rasgos e Fixações | M | 2915,00 | R\$ 11,20 | R\$ 32.648,00 | 0,44 | 88,58 | B |
| 96521 | SINAPI | ESCAVAÇÃO MECANIZADA PARA BLOCO DE COROAMENTO OU SAPATA COM RETROESCAVADEIRA (INCLUINDO ESCAVAÇÃO PARA COLOCAÇÃO DE FÓRMAS). AF_01/2024 | Fundações Rasas (Blocos, Sapatas, Vigas Baldrame) | m³ | 626,50 | R\$ 51,98 | R\$ 32.565,47 | 0,44 | 89,02 | B |
| 88485 | SINAPI | FUNDO SELADOR ACRÍLICO, APLICAÇÃO MANUAL EM PAREDE, UMA DEMÃO. AF_04/2023 | Pintura Interna | m² | 5630,50 | R\$ 4,79 | R\$ 26.970,09 | 0,36 | 89,39 | B |
| 105030 | SINAPI | CONTRAVERGA MOLDADA IN LOCO EM CONCRETO, ESPESSURA DE *10* CM. AF_03/2024 | Vergas, contravergas e fixação de alvenaria | M | 460,00 | R\$ 58,13 | R\$ 26.739,80 | 0,36 | 89,75 | B |
| 86934 | SINAPI | BANCADA DE MÁRMORE SINTÉTICO 120 X 60CM, COM CUBA INTEGRADA, INCLUSO SIFÃO TIPO FLEXÍVEL EM PVC, VÁLVULA EM PLÁSTICO CROMADO TIPO AMERICANA E TORNEIRA CROMADA LONGA, DE PAREDE, PADRÃO POPULAR - FORNECIMENTO E INSTALAÇÃO. AF_01/2020 | Louças e Metais | UN | 36,00 | R\$ 629,29 | R\$ 22.654,44 | 0,31 | 90,05 | B |
| 102219 | SINAPI | PINTURA TINTA DE ACABAMENTO (PIGMENTADA) ESMALTE SINTÉTICO ACETINADO EM MADEIRA, 2 DEMÃOS. AF_01/2021 | Pintura em Madeira | m² | 1050,00 | R\$ 21,17 | R\$ 22.228,50 | 0,30 | 90,36 | B |

| | | | | | | | | | | |
|---------|---------|---|---|-----|---------|------------|---------------|------|-------|---|
| 88648 | SINAPI | RODAPÉ CERÂMICO DE 7CM DE ALTURA COM PLACAS TIPO ESMALTADA DE DIMENSÕES 35X35CM. AF_02/2023 | Revestimentos Cerâmicos Internos | M | 1935,00 | R\$ 11,06 | R\$ 21.401,10 | 0,29 | 90,64 | B |
| 92000 | SINAPI | TOMADA BAIXA DE EMBUTIR (1 MÓDULO), 2P+T 10 A, INCLUINDO SUPORTE E PLACA - FORNECIMENTO E INSTALAÇÃO. AF_03/2023 | Instalações Elétricas - Eletrodutos Embutidos, Cabos, Caixas, Tomadas e Interruptores | UN | 500,00 | R\$ 41,91 | R\$ 20.955,00 | 0,28 | 90,93 | B |
| 91924 | SINAPI | CABO DE COBRE FLEXÍVEL ISOLADO, 1,5 MM², ANTI-CHAMA 450/750 V, PARA CIRCUITOS TERMINAIS - FORNECIMENTO E INSTALAÇÃO. AF_03/2023 | Instalações Elétricas - Eletrodutos Embutidos, Cabos, Caixas, Tomadas e Interruptores | M | 4895,00 | R\$ 4,22 | R\$ 20.656,90 | 0,28 | 91,21 | B |
| 102605 | SINAPI | CAIXA D'ÁGUA EM POLIETILENO, 500 LITROS - FORNECIMENTO E INSTALAÇÃO. AF_06/2021 | Caixas de Água para Edificações | UN | 50,00 | R\$ 407,01 | R\$ 20.350,50 | 0,28 | 91,48 | B |
| 101884 | SINAPI | CABO DE COBRE ISOLADO, 10 MM², ANTI-CHAMA 450/750 V, INSTALADO EM ELETROCALHA OU PERFILADO - FORNECIMENTO E INSTALAÇÃO. AF_10/2020 | Instalações Elétricas - Quadros, Cabos, Disjuntores, Contadores e Barramentos Blindados | M | 1295,00 | R\$ 15,47 | R\$ 20.033,65 | 0,27 | 91,75 | B |
| 98107 | SINAPI | CAIXA DE GORDURA SIMPLES (CAPACIDADE: 36 L), RETANGULAR, EM ALVENARIA COM BLOCOS DE CONCRETO, DIMENSÕES INTERNAS = 0,2X0,4 M, ALTURA INTERNA = 0,8 M. AF 12/2020 | Caixas Enterradas | UN | 50,00 | R\$ 400,13 | R\$ 20.006,50 | 0,27 | 92,02 | B |
| 89712 | SINAPI | TUBO PVC, SERIE NORMAL, ESGOTO PREDIAL, DN 50 MM, FORNECIDO E INSTALADO EM RAMAL DE DESCARGA OU RAMAL DE ESGOTO SANITÁRIO. AF_08/2022 | Instalações Prediais de Esgoto - Tubos e Conexões | M | 510,50 | R\$ 36,97 | R\$ 18.873,18 | 0,26 | 92,28 | B |
| 99804 | SINAPI | LIMPEZA DE PISO CERÂMICO OU PORCELANATO UTILIZANDO DETERGENTE NEUTRO E ESCOVAÇÃO MANUAL. AF 04/2019 | Limpeza de Obra | m² | 2373,00 | R\$ 7,83 | R\$ 18.580,59 | 0,25 | 92,53 | B |
| 98695 | SINAPI | SOLEIRA EM MÁRMORE, LARGURA 15 CM, ESPESSURA 2,0 CM. AF 09/2020 | Pisos | M | 126,00 | R\$ 145,29 | R\$ 18.306,54 | 0,25 | 92,78 | B |
| 86943 | SINAPI | LAVATÓRIO LOUÇA BRANCA SUSPENSO, 29,5 X 39CM OU EQUIVALENTE, PADRÃO POPULAR, INCLUSO SIFÃO FLEXÍVEL EM PVC, VÁLVULA E ENGATE FLEXÍVEL 30CM EM PLÁSTICO E TORNEIRA CROMADA DE MESA, PADRÃO POPULAR - FORNECIMENTO E INSTALAÇÃO. AF 01/2020 | Louças e Metais | UN | 50,00 | R\$ 343,57 | R\$ 17.178,50 | 0,23 | 93,01 | B |
| 87905 | SINAPI | CHAPISCO APLICADO EM ALVENARIA (COM PRESENÇA DE VÃOS) E ESTRUTURAS DE CONCRETO DE FACHADA, COM COLHER DE PEDREIRO. ARGAMASSA TRAÇO 1:3 COM PREPARO EM BETONEIRA 400L. AF 10/2022 | Chapisco | m² | 1517,50 | R\$ 11,29 | R\$ 17.132,57 | 0,23 | 93,24 | B |
| 87265 | SINAPI | REVESTIMENTO CERÂMICO PARA PAREDES INTERNAS COM PLACAS TIPO ESMALTADA DE DIMENSÕES 20X20 CM APLICADAS NA ALTURA INTEIRA DAS PAREDES. AF 02/2023. PE | Revestimentos Cerâmicos Internos | m² | 192,00 | R\$ 85,95 | R\$ 16.502,40 | 0,22 | 93,47 | B |
| 91940 | SINAPI | CAIXA RETANGULAR 4" X 2" MÉDIA (1,30 M DO PISO), PVC, INSTALADA EM PAREDE - FORNECIMENTO E INSTALAÇÃO. AF_03/2023 | Instalações Elétricas - Eletrodutos Embutidos, Cabos, Caixas, Tomadas e Interruptores | UN | 650,00 | R\$ 24,50 | R\$ 15.925,00 | 0,22 | 93,68 | B |
| 88415 | SINAPI | APLICAÇÃO MANUAL DE FUNDO SELADOR ACRÍLICO EM PAREDES EXTERNAS DE CASAS. AF 03/2024 | Pintura Externa | m² | 3040,00 | R\$ 5,18 | R\$ 15.747,20 | 0,21 | 93,90 | B |
| C 0062 | Próprio | QUADRO DE DISTRIBUIÇÃO DE LUZ EM PVC PARA 12 DISJUNTORES - FORNECIMENTO E INSTALAÇÃO. | ASTU - ASSENTAMENTO DE TUBOS E PECAS | UND | 50,00 | R\$ 305,58 | R\$ 15.279,00 | 0,21 | 94,10 | B |
| 87894 | SINAPI | CHAPISCO APLICADO EM ALVENARIA (SEM PRESENÇA DE VÃOS) E ESTRUTURAS DE CONCRETO DE FACHADA, COM COLHER DE PEDREIRO. ARGAMASSA TRAÇO 1:3 COM PREPARO EM BETONEIRA 400L. AF 10/2022 | Chapisco | m² | 1517,50 | R\$ 9,74 | R\$ 14.780,45 | 0,20 | 94,30 | B |
| 92760 | SINAPI | ARMAÇÃO DE PILAR OU VIGA DE ESTRUTURA CONVENCIONAL DE CONCRETO ARMADO UTILIZANDO AÇO CA-50 DE 6,3 MM - MONTAGEM. AF_06/2022 | Armação para Estruturas de Concreto Armado | KG | 750,00 | R\$ 19,46 | R\$ 14.595,00 | 0,20 | 94,50 | B |
| 91996 | SINAPI | TOMADA MÉDIA DE EMBUTIR (1 MÓDULO), 2P+T 10 A, INCLUINDO SUPORTE E PLACA - FORNECIMENTO E INSTALAÇÃO. AF_03/2023 | Instalações Elétricas - Eletrodutos Embutidos, Cabos, Caixas, Tomadas e Interruptores | UN | 300,00 | R\$ 47,32 | R\$ 14.196,00 | 0,19 | 94,69 | B |
| 89987 | SINAPI | REGISTRO DE GAVETA BRUTO, LATÃO, ROSCÁVEL, 3/4", COM ACABAMENTO E CANOPLA CROMADOS - FORNECIMENTO E INSTALAÇÃO. AF_08/2021 | Válvulas e Registros para Sistemas Prediais | UN | 150,00 | R\$ 93,81 | R\$ 14.071,50 | 0,19 | 94,88 | B |
| 89356 | SINAPI | TUBO, PVC, SOLDÁVEL, DE 25MM, INSTALADO EM RAMAL OU SUB-RAMAL DE ÁGUA - FORNECIMENTO E INSTALAÇÃO. AF_06/2022 | Instalações Prediais de Água Fria em PVC | M | 435,00 | R\$ 31,57 | R\$ 13.732,95 | 0,19 | 95,07 | C |
| C 00701 | Próprio | DISJUNTOR BIPOLAR TIPO DR, CORRENTE NOMINAL DE 25A - FORNECIMENTO E INSTALAÇÃO. AF_10/2020 | ASTU - ASSENTAMENTO DE TUBOS E PECAS | UND | 100,00 | R\$ 136,86 | R\$ 13.686,00 | 0,19 | 95,25 | C |
| 97083 | SINAPI | COMPACTAÇÃO MECÂNICA DE SOLO PARA EXECUÇÃO DE RADIER, PISO DE CONCRETO OU LAJE SOBRE SOLO, COM COMPACTADOR DE SOLOS A PERCUSSÃO. AF_09/2021 | Radier, Piso de Concreto e Laje sobre Solo | m² | 2847,00 | R\$ 4,65 | R\$ 13.238,55 | 0,18 | 95,43 | C |
| 103782 | SINAPI | LUMINÁRIA TIPO PLAFON CIRCULAR, DE SOBREPOR, COM LED DE 12/13 W - FORNECIMENTO E INSTALAÇÃO. AF_09/2024 | Iluminação Predial e Monitoramento | UN | 350,00 | R\$ 37,41 | R\$ 13.093,50 | 0,18 | 95,61 | C |
| 89403 | SINAPI | TUBO, PVC, SOLDÁVEL, DE 32MM, INSTALADO EM RAMAL DE DISTRIBUIÇÃO DE ÁGUA - FORNECIMENTO E INSTALAÇÃO. AF_06/2022 | Instalações Prediais de Água Fria em PVC | M | 527,50 | R\$ 24,67 | R\$ 13.013,42 | 0,18 | 95,79 | C |
| 100860 | SINAPI | CHUVEIRO ELÉTRICO COMUM CORPO PLÁSTICO, TIPO DUCHA - FORNECIMENTO E INSTALAÇÃO. AF 01/2020 | Louças e Metais | UN | 100,00 | R\$ 124,99 | R\$ 12.499,00 | 0,17 | 95,95 | C |
| 91928 | SINAPI | CABO DE COBRE FLEXÍVEL ISOLADO, 4 MM², ANTI-CHAMA 450/750 V, PARA CIRCUITOS TERMINAIS - FORNECIMENTO E INSTALAÇÃO. AF_03/2023 | Instalações Elétricas - Eletrodutos Embutidos, Cabos, Caixas, Tomadas e Interruptores | M | 1240,00 | R\$ 9,52 | R\$ 11.804,80 | 0,16 | 96,11 | C |

| | | | | | | | | | | |
|---------------|---------|---|---|-----|---------|--------------|---------------|------|-------|---|
| 91845 | SINAPI | ELETRODUTO FLEXÍVEL CORRUGADO REFORÇADO, PVC, DN 25 MM (3/4"), PARA CIRCUITOS TERMINAIS, INSTALADO EM LAJE - FORNECIMENTO E INSTALAÇÃO. AF_03/2023 | Instalações Elétricas - Eletrodutos Embutidos, Cabos, Caixas, Tomadas e Interruptores | M | 1103,00 | R\$ 10,44 | R\$ 11.515,32 | 0,16 | 96,27 | C |
| 89408 | SINAPI | JOELHO 90 GRAUS, PVC, SOLDÁVEL, DN 25MM, INSTALADO EM RAMAL DE DISTRIBUIÇÃO DE ÁGUA - FORNECIMENTO E INSTALAÇÃO. AF_06/2022 | Instalações Prediais de Água Fria em PVC | UN | 900,00 | R\$ 11,60 | R\$ 10.440,00 | 0,14 | 96,41 | C |
| 97741 | SINAPI | KIT CAVALETE PARA MEDIÇÃO DE ÁGUA - ENTRADA INDIVIDUALIZADA, EM PVC 25 MM (3/4"), PARA 1 MEDIDOR - FORNECIMENTO E INSTALAÇÃO (EXCLUSIVE HIDRÔMETRO). AF_03/2024 | Sistemas de Medição | UN | 50,00 | R\$ 206,94 | R\$ 10.347,00 | 0,14 | 96,55 | C |
| 90408 | SINAPI | MASSA ÚNICA, EM ARGAMASSA TRAÇO 1:2:8, PREPARO MECÂNICO, APLICADA MANUALMENTE EM TETO, E = 10MM, COM TALISCAS. AF_03/2024 | Massa Única Interna | m² | 222,00 | R\$ 45,12 | R\$ 10.016,64 | 0,14 | 96,69 | C |
| 91953 | SINAPI | INTERRUPTOR SIMPLES (1 MÓDULO), 10A/250V, INCLUINDO SUPORTE E PLACA - FORNECIMENTO E INSTALAÇÃO. AF_03/2023 | Instalações Elétricas - Eletrodutos Embutidos, Cabos, Caixas, Tomadas e Interruptores | UN | 250,00 | R\$ 40,01 | R\$ 10.002,50 | 0,14 | 96,82 | C |
| 95546 | SINAPI | KIT DE ACESSÓRIOS PARA BANHEIRO EM METAL CROMADO, 5 PECAS, INCLUSO FIXAÇÃO. AF_01/2020 | Louças e Metais | UN | 50,00 | R\$ 195,52 | R\$ 9.776,00 | 0,13 | 96,95 | C |
| C 0063 | Próprio | CAIXA OU ABRIGO EM POLICARBONATO (PC), PARA ATÉ 2 HIDRÔMETROS, COM TAMPAS E ACESSOS PARA A INSTALAÇÃO | ASTU - ASSENTAMENTO DE TUBOS E PECAS | UND | 50,00 | R\$ 191,38 | R\$ 9.569,00 | 0,13 | 97,08 | C |
| 91941 | SINAPI | CAIXA RETANGULAR 4" X 2" BAIXA (0,30 M DO PISO), PVC, INSTALADA EM PAREDE - FORNECIMENTO E INSTALAÇÃO. AF_03/2023 | Instalações Elétricas - Eletrodutos Embutidos, Cabos, Caixas, Tomadas e Interruptores | UN | 600,00 | R\$ 15,33 | R\$ 9.198,00 | 0,12 | 97,21 | C |
| 89402 | SINAPI | TUBO, PVC, SOLDÁVEL, DE 25MM, INSTALADO EM RAMAL DE DISTRIBUIÇÃO DE ÁGUA - FORNECIMENTO E INSTALAÇÃO. AF_06/2022 | Instalações Prediais de Água Fria em PVC | M | 557,50 | R\$ 16,31 | R\$ 9.092,82 | 0,12 | 97,33 | C |
| 89731 | SINAPI | JOELHO 90 GRAUS, PVC, SERIE NORMAL, ESGOTO PREDIAL, DN 50 MM, JUNTA ELÁSTICA, FORNECIDO E INSTALADO EM RAMAL DE DESCARGA OU RAMAL DE ESGOTO SANITÁRIO. AF_08/2022 | Instalações Prediais de Esgoto - Tubos e Conexões | UN | 450,00 | R\$ 19,87 | R\$ 8.941,50 | 0,12 | 97,45 | C |
| 97087 | SINAPI | CAMADA SEPARADORA PARA EXECUÇÃO DE RADIER, PISO DE CONCRETO OU LAJE SOBRE SOLO, EM LONA PLÁSTICA. AF_09/2021 | Radier, Piso de Concreto e Laje sobre Solo | m² | 2847,00 | R\$ 3,08 | R\$ 8.768,76 | 0,12 | 97,57 | C |
| 91937 | SINAPI | CAIXA OCTOGONAL 3" X 3", PVC, INSTALADA EM LAJE - FORNECIMENTO E INSTALAÇÃO. AF_03/2023 | Instalações Elétricas - Eletrodutos Embutidos, Cabos, Caixas, Tomadas e Interruptores | UN | 350,00 | R\$ 20,52 | R\$ 7.182,00 | 0,10 | 97,67 | C |
| 97610 | SINAPI | LÂMPADA COMPACTA DE LED 10 W, BASE E27 - FORNECIMENTO E INSTALAÇÃO. AF_09/2024 | Iluminação Predial e Monitoramento | UN | 350,00 | R\$ 18,58 | R\$ 6.503,00 | 0,09 | 97,76 | C |
| COMP-066955 | Próprio | EXECUÇÃO DE DEPÓSITO EM CANTEIRO DE OBRA EM CHAPA DE MADEIRA COMPENSADA, NÃO INCLUSO MOBILIÁRIO. | ASTU - ASSENTAMENTO DE TUBOS E PECAS | m² | 6,00 | R\$ 1.080,38 | R\$ 6.482,28 | 0,09 | 97,84 | C |
| 92980 | SINAPI | CABO DE COBRE FLEXÍVEL ISOLADO, 10 MM², ANTI-CHAMA 0,6/1,0 KV, PARA DISTRIBUIÇÃO - FORNECIMENTO E INSTALAÇÃO. AF_10/2020 | Instalações Elétricas - Quadros, Cabos, Disjuntores, Contadores e Barramentos Blindados | M | 415,00 | R\$ 15,14 | R\$ 6.283,10 | 0,09 | 97,93 | C |
| 100865 | SINAPI | BARRA DE APOIO LATERAL ARTICULADA, COM TRAVA, EM AÇO INOX POLIDO, FIXADA NA PAREDE - FORNECIMENTO E INSTALAÇÃO. AF_01/2020 | Louças e Metais | UN | 8,00 | R\$ 766,50 | R\$ 6.132,00 | 0,08 | 98,01 | C |
| DER - 9748002 | Próprio | Programa de Gerenciamento de Risco - PGR | ASTU - ASSENTAMENTO DE TUBOS E PECAS | UND | 1,00 | R\$ 5.915,07 | R\$ 5.915,07 | 0,08 | 98,09 | C |
| 90373 | SINAPI | JOELHO 90 GRAUS COM BUCHA DE LATÃO, PVC, SOLDÁVEL, DN 25MM, X 1/2" INSTALADO EM RAMAL OU SUB-RAMAL DE ÁGUA - FORNECIMENTO E INSTALAÇÃO. AF_06/2022 | Instalações Prediais de Água Fria em PVC | UN | 350,00 | R\$ 16,82 | R\$ 5.887,00 | 0,08 | 98,17 | C |
| 94490 | SINAPI | REGISTRO DE ESFERA, PVC, SOLDÁVEL, COM VOLANTE, DN 32 MM - FORNECIMENTO E INSTALAÇÃO. AF_08/2021 | Válvulas e Registros para Sistemas Prediais | UN | 100,00 | R\$ 52,04 | R\$ 5.204,00 | 0,07 | 98,24 | C |
| 89711 | SINAPI | TUBO PVC, SERIE NORMAL, ESGOTO PREDIAL, DN 40 MM, FORNECIDO E INSTALADO EM RAMAL DE DESCARGA OU RAMAL DE ESGOTO SANITÁRIO. AF_08/2022 | Instalações Prediais de Esgoto - Tubos e Conexões | M | 167,50 | R\$ 29,23 | R\$ 4.896,02 | 0,07 | 98,31 | C |
| 89985 | SINAPI | REGISTRO DE PRESSÃO BRUTO, LATÃO, ROSCÁVEL, 3/4", COM ACABAMENTO E CANOPLA CROMADOS - FORNECIMENTO E INSTALAÇÃO. AF_08/2021 | Válvulas e Registros para Sistemas Prediais | UN | 50,00 | R\$ 89,35 | R\$ 4.467,50 | 0,06 | 98,37 | C |
| 91939 | SINAPI | CAIXA RETANGULAR 4" X 2" ALTA (2,00 M DO PISO), PVC, INSTALADA EM PAREDE - FORNECIMENTO E INSTALAÇÃO. AF_03/2023 | Instalações Elétricas - Eletrodutos Embutidos, Cabos, Caixas, Tomadas e Interruptores | UN | 100,00 | R\$ 43,21 | R\$ 4.321,00 | 0,06 | 98,43 | C |
| 99811 | SINAPI | LIMPEZA DE CONTRAPISO COM VASSOURA A SECO. AF_04/2019 | Limpeza de Obra | m² | 807,50 | R\$ 5,15 | R\$ 4.158,62 | 0,06 | 98,48 | C |
| 99826 | SINAPI | LIMPEZA DE FORRO REMOVÍVEL COM PANO ÚMIDO. AF_04/2019 | Limpeza de Obra | m² | 1795,00 | R\$ 2,23 | R\$ 4.002,85 | 0,05 | 98,54 | C |
| 9748003 | Próprio | Programa de Controle Médico e Saúde Ocupacional - PCMSO - Deve atender a NR 7 | ASTU - ASSENTAMENTO DE TUBOS E PECAS | UND | 1,00 | R\$ 3.943,27 | R\$ 3.943,27 | 0,05 | 98,59 | C |

| | | | | | | | | | | |
|-----------|---------|---|---|-----|---------|--------------|--------------|------|-------|---|
| 104640 | SINAPI | PINTURA LÁTEX ACRÍLICA STANDARD, APLICAÇÃO MANUAL EM TETO, DUAS DEMÃO. AF_04/2023 | Pintura Interna | m² | 222,00 | R\$ 17,17 | R\$ 3.811,74 | 0,05 | 98,64 | C |
| 103689 | SINAPI | FORNECIMENTO E INSTALAÇÃO DE PLACA DE OBRA COM CHAPA GALVANIZADA E ESTRUTURA DE MADEIRA. AF_03/2022 PS | Sinalização Vertical Viária | m² | 6,48 | R\$ 559,98 | R\$ 3.628,67 | 0,05 | 98,69 | C |
| 89798 | SINAPI | TUBO PVC, SERIE NORMAL, ESGOTO PREDIAL, DN 50 MM, FORNECIDO E INSTALADO EM PRUMADA DE ESGOTO SANITÁRIO OU VENTILAÇÃO. AF_08/2022 | Instalações Prediais de Esgoto - Tubos e Conexões | M | 200,00 | R\$ 18,13 | R\$ 3.626,00 | 0,05 | 98,74 | C |
| 89383 | SINAPI | ADAPTADOR CURTO COM BOLSA E ROSCA PARA REGISTRO, PVC, SOLDÁVEL, DN 25MM X 3/4, INSTALADO EM RAMAL OU SUB-RAMAL DE ÁGUA - FORNECIMENTO E INSTALAÇÃO. AF_06/2022 | Instalações Prediais de Água Fria em PVC | UN | 400,00 | R\$ 8,77 | R\$ 3.508,00 | 0,05 | 98,79 | C |
| 89395 | SINAPI | TE, PVC, SOLDÁVEL, DN 25MM, INSTALADO EM RAMAL OU SUB-RAMAL DE ÁGUA - FORNECIMENTO E INSTALAÇÃO. AF_06/2022 | Instalações Prediais de Água Fria em PVC | UN | 200,00 | R\$ 17,47 | R\$ 3.494,00 | 0,05 | 98,84 | C |
| C 0059 | Próprio | VEU DE POLIESTER PARA IMPERMEABILIZACAO | ASTU - ASSENTAMENTO DE TUBOS E PECAS | m² | 231,00 | R\$ 15,01 | R\$ 3.467,31 | 0,05 | 98,88 | C |
| 89443 | SINAPI | TE, PVC, SOLDÁVEL, DN 32MM, INSTALADO EM RAMAL DE DISTRIBUIÇÃO DE ÁGUA - FORNECIMENTO E INSTALAÇÃO. AF_06/2022 | Instalações Prediais de Água Fria em PVC | UN | 150,00 | R\$ 22,30 | R\$ 3.345,00 | 0,05 | 98,93 | C |
| 94704 | SINAPI | ADAPTADOR COM FLANGE E ANEL DE VEDAÇÃO, PVC, SOLDÁVEL, DN 32 MM X 1", INSTALADO EM RESERVAÇÃO PREDIAL DE ÁGUA - FORNECIMENTO E INSTALAÇÃO. AF_04/2024 | Instalações Hidráulicas - Reservação e Bombas de Recalque | UN | 100,00 | R\$ 33,24 | R\$ 3.324,00 | 0,04 | 98,97 | C |
| 91993 | SINAPI | TOMADA ALTA DE EMBUTIR (1 MÓDULO), 2P+T 20 A, INCLUINDO SUPORTE E PLACA - FORNECIMENTO E INSTALAÇÃO. AF_03/2023 | Instalações Elétricas - Eletrodutos Embutidos, Cabos, Caixas, Tomadas e Interruptores | UN | 50,00 | R\$ 64,04 | R\$ 3.202,00 | 0,04 | 99,02 | C |
| 89413 | SINAPI | JOELHO 90 GRAUS, PVC, SOLDÁVEL, DN 32MM, INSTALADO EM RAMAL DE DISTRIBUIÇÃO DE ÁGUA - FORNECIMENTO E INSTALAÇÃO. AF_06/2022 | Instalações Prediais de Água Fria em PVC | UN | 200,00 | R\$ 15,98 | R\$ 3.196,00 | 0,04 | 99,06 | C |
| 91987 | SINAPI | CAMPAINHA CIGARRA (1 MÓDULO), 10A/250V, INCLUINDO SUPORTE E PLACA - FORNECIMENTO E INSTALAÇÃO. AF_03/2023 | Instalações Elétricas - Eletrodutos Embutidos, Cabos, Caixas, Tomadas e Interruptores | UN | 50,00 | R\$ 63,68 | R\$ 3.184,00 | 0,04 | 99,10 | C |
| 89707 | SINAPI | CAIXA SIFONADA, PVC, DN 100 X 100 X 50 MM, JUNTA ELÁSTICA, FORNECIDA E INSTALADA EM RAMAL DE DESCARGA OU EM RAMAL DE ESGOTO SANITÁRIO. AF_08/2022 | Instalações Prediais de Esgoto - Caixas e Ralos | UN | 50,00 | R\$ 62,36 | R\$ 3.118,00 | 0,04 | 99,14 | C |
| 86885 | SINAPI | ENGATE FLEXÍVEL EM PLÁSTICO BRANCO, 1/2" X 40CM - FORNECIMENTO E INSTALAÇÃO. AF_01/2020 | Louças e Metais | UN | 200,00 | R\$ 15,39 | R\$ 3.078,00 | 0,04 | 99,19 | C |
| 91959 | SINAPI | INTERRUPTOR SIMPLES (2 MÓDULOS), 10A/250V, INCLUINDO SUPORTE E PLACA - FORNECIMENTO E INSTALAÇÃO. AF_03/2023 | Instalações Elétricas - Eletrodutos Embutidos, Cabos, Caixas, Tomadas e Interruptores | UN | 50,00 | R\$ 60,83 | R\$ 3.041,50 | 0,04 | 99,23 | C |
| 104345 | SINAPI | JUNÇÃO DE REDUÇÃO INVERTIDA, PVC, SÉRIE NORMAL, ESGOTO PREDIAL, DN 100 X 50 MM, JUNTA ELÁSTICA, FORNECIDO E INSTALADO EM RAMAL DE DESCARGA OU RAMAL DE ESGOTO SANITÁRIO. AF_08/2022 | Instalações Prediais de Esgoto - Tubos e Conexões | UN | 50,00 | R\$ 56,93 | R\$ 2.846,50 | 0,04 | 99,27 | C |
| 100875 | SINAPI | BANCO ARTICULADO, EM ACO INOX, PARA PCD, FIXADO NA PAREDE - FORNECIMENTO E INSTALAÇÃO. AF_01/2020 | Louças e Metais | UN | 2,00 | R\$ 1.415,49 | R\$ 2.830,98 | 0,04 | 99,30 | C |
| 102193 | SINAPI | LIXAMENTO DE MADEIRA PARA APLICAÇÃO DE FUNDO OU PINTURA. AF_01/2021 | Pintura em Madeira | m² | 1050,00 | R\$ 2,64 | R\$ 2.772,00 | 0,04 | 99,34 | C |
| 89446 | SINAPI | TUBO, PVC, SOLDÁVEL, DE 25MM, INSTALADO EM PRUMADA DE ÁGUA - FORNECIMENTO E INSTALAÇÃO. AF_06/2022 | Instalações Prediais de Água Fria em PVC | M | 405,00 | R\$ 6,72 | R\$ 2.721,60 | 0,04 | 99,38 | C |
| COMP.2050 | Próprio | Placa de inauguração de obra em alumínio 0,50 x 0,70 m | ASTU - ASSENTAMENTO DE TUBOS E PECAS | UND | 1,00 | R\$ 2.612,85 | R\$ 2.612,85 | 0,04 | 99,41 | C |
| 94796 | SINAPI | TORNEIRA DE BOIA PARA CAIXA D'ÁGUA, ROSCÁVEL, 3/4" - FORNECIMENTO E INSTALAÇÃO. AF_08/2021 | Válvulas e Registros para Sistemas Prediais | UN | 50,00 | R\$ 46,22 | R\$ 2.311,00 | 0,03 | 99,44 | C |
| 87882 | SINAPI | CHAPISCO APLICADO NO TETO OU EM ALVENARIA E ESTRUTURA, COM ROLO PARA TEXTURA ACRÍLICA. ARGAMASSA TRAÇO 1:4 E EMULSÃO POLIMÉRICA (ADESIVO) COM PREPARO EM BETONEIRA 400L. AF_10/2022 | Chapisco | m² | 222,00 | R\$ 9,73 | R\$ 2.160,06 | 0,03 | 99,47 | C |
| 98525 | SINAPI | LIMPEZA MECANIZADA DE CAMADA VEGETAL, VEGETAÇÃO E PEQUENAS ÁRVORES (DIÂMETRO DE TRONCO MENOR QUE 0,20 M), COM TRATOR DE ESTEIRAS. AF_03/2024 | Supressão Vegetal | m² | 2500,00 | R\$ 0,86 | R\$ 2.150,00 | 0,03 | 99,50 | C |
| 89726 | SINAPI | JOELHO 45 GRAUS, PVC, SERIE NORMAL, ESGOTO PREDIAL, DN 40 MM, JUNTA SOLDÁVEL, FORNECIDO E INSTALADO EM RAMAL DE DESCARGA OU RAMAL DE ESGOTO SANITÁRIO. AF_08/2022 | Instalações Prediais de Esgoto - Tubos e Conexões | UN | 150,00 | R\$ 14,05 | R\$ 2.107,50 | 0,03 | 99,53 | C |
| 89732 | SINAPI | JOELHO 45 GRAUS, PVC, SERIE NORMAL, ESGOTO PREDIAL, DN 50 MM, JUNTA ELÁSTICA, FORNECIDO E INSTALADO EM RAMAL DE DESCARGA OU RAMAL DE ESGOTO SANITÁRIO. AF_08/2022 | Instalações Prediais de Esgoto - Tubos e Conexões | UN | 100,00 | R\$ 20,84 | R\$ 2.084,00 | 0,03 | 99,56 | C |
| 89353 | SINAPI | REGISTRO DE GAVETA BRUTO, LATÃO, ROSCÁVEL, 3/4" - FORNECIMENTO E INSTALAÇÃO. AF_08/2021 | Válvulas e Registros para Sistemas Prediais | UN | 50,00 | R\$ 39,86 | R\$ 1.993,00 | 0,03 | 99,59 | C |
| 91985 | SINAPI | INTERRUPTOR PULSADOR CAMPAINHA (1 MÓDULO), 10A/250V, INCLUINDO SUPORTE E PLACA - FORNECIMENTO E INSTALAÇÃO. AF_03/2023 | Instalações Elétricas - Eletrodutos Embutidos, Cabos, Caixas, Tomadas e Interruptores | UN | 50,00 | R\$ 38,62 | R\$ 1.931,00 | 0,03 | 99,61 | C |
| 99807 | SINAPI | LIMPEZA DE REVESTIMENTO CERÂMICO EM PAREDE UTILIZANDO DETERGENTE NEUTRO E ESCOVAÇÃO MANUAL. AF_04/2019 | Limpeza de Obra | m² | 796,00 | R\$ 2,37 | R\$ 1.886,52 | 0,03 | 99,64 | C |
| 89744 | SINAPI | JOELHO 90 GRAUS, PVC, SERIE NORMAL, ESGOTO PREDIAL, DN 100 MM, JUNTA ELÁSTICA, FORNECIDO E INSTALADO EM RAMAL DE DESCARGA OU RAMAL DE ESGOTO SANITÁRIO. AF_08/2022 | Instalações Prediais de Esgoto - Tubos e Conexões | UN | 50,00 | R\$ 36,53 | R\$ 1.826,50 | 0,02 | 99,66 | C |

| | | | | | | | | | | |
|--------|--------|---|---|----|--------|-----------|--------------|------|--------|---|
| 89784 | SINAPI | TE, PVC, SERIE NORMAL, ESGOTO PREDIAL, DN 50 X 50 MM, JUNTA ELÁSTICA, FORNECIDO E INSTALADO EM RAMAL DE DESCARGA OU RAMAL DE ESGOTO SANITÁRIO. AF_08/2022 | Instalações Prediais de Esgoto - Tubos e Conexões | UN | 50,00 | R\$ 32,19 | R\$ 1.609,50 | 0,02 | 99,68 | C |
| 93659 | SINAPI | DISJUNTOR MONOPOLAR TIPO DIN, CORRENTE NOMINAL DE 50A - FORNECIMENTO E INSTALAÇÃO. AF_10/2020 | Instalações Elétricas - Quadros, Cabos, Disjuntores, Contatores e Barramentos Blindados | UN | 50,00 | R\$ 31,30 | R\$ 1.565,00 | 0,02 | 99,71 | C |
| 93653 | SINAPI | DISJUNTOR MONOPOLAR TIPO DIN, CORRENTE NOMINAL DE 10A - FORNECIMENTO E INSTALAÇÃO. AF_10/2020 | Instalações Elétricas - Quadros, Cabos, Disjuntores, Contatores e Barramentos Blindados | UN | 100,00 | R\$ 13,99 | R\$ 1.399,00 | 0,02 | 99,72 | C |
| 89724 | SINAPI | JOELHO 90 GRAUS, PVC, SERIE NORMAL, ESGOTO PREDIAL, DN 40 MM, JUNTA SOLDÁVEL, FORNECIDO E INSTALADO EM RAMAL DE DESCARGA OU RAMAL DE ESGOTO SANITÁRIO. AF_08/2022 | Instalações Prediais de Esgoto - Tubos e Conexões | UN | 100,00 | R\$ 13,74 | R\$ 1.374,00 | 0,02 | 99,74 | C |
| 88484 | SINAPI | FUNDO SELADOR ACRÍLICO, APLICAÇÃO MANUAL EM TETO, UMA DEMÃO. AF_04/2023 | Pintura Interna | m² | 222,00 | R\$ 6,06 | R\$ 1.345,32 | 0,02 | 99,76 | C |
| 99816 | SINAPI | LIMPEZA DE TANQUE OU LAVATÓRIO DE LOUÇA ISOLADO, INCLUSIVE METAIS CORRESPONDENTES. AF_04/2019 | Limpeza de Obra | UN | 100,00 | R\$ 13,08 | R\$ 1.308,00 | 0,02 | 99,78 | C |
| 93382 | SINAPI | REATERRO MANUAL DE VALAS, COM COMPACTADOR DE SOLOS DE PERCUSSÃO. AF_08/2023 | Aterro e Reaterro de Valas | m³ | 34,00 | R\$ 37,66 | R\$ 1.280,44 | 0,02 | 99,80 | C |
| 104326 | SINAPI | RALO SECO CÔNICO, PVC, DN 100 X 40 MM, JUNTA SOLDÁVEL, FORNECIDO E INSTALADO EM RAMAL DE DESCARGA OU EM RAMAL DE ESGOTO SANITÁRIO. AF_08/2022 | Instalações Prediais de Esgoto - Caixas e Ralos | UN | 50,00 | R\$ 25,60 | R\$ 1.280,00 | 0,02 | 99,81 | C |
| 94703 | SINAPI | ADAPTADOR COM FLANGE E ANEL DE VEDAÇÃO, PVC, SOLDÁVEL, DN 25 MM X 3/4", INSTALADO EM RESERVAÇÃO PREDIAL DE ÁGUA - FORNECIMENTO E INSTALAÇÃO. AF_04/2024 | Instalações Hidráulicas - Reservação e Bombas de Recalque | UN | 50,00 | R\$ 25,04 | R\$ 1.252,00 | 0,02 | 99,83 | C |
| 104327 | SINAPI | RALO SIFONADO REDONDO, PVC, DN 100 X 40 MM, JUNTA SOLDÁVEL, FORNECIDO E INSTALADO EM RAMAL DE DESCARGA OU EM RAMAL DE ESGOTO SANITÁRIO. AF_08/2022 | Instalações Prediais de Esgoto - Caixas e Ralos | UN | 50,00 | R\$ 24,47 | R\$ 1.223,50 | 0,02 | 99,85 | C |
| 89445 | SINAPI | TÊ DE REDUÇÃO, PVC, SOLDÁVEL, DN 32MM X 25MM, INSTALADO EM RAMAL DE DISTRIBUIÇÃO DE ÁGUA - FORNECIMENTO E INSTALAÇÃO. AF_06/2022 | Instalações Prediais de Água Fria em PVC | UN | 50,00 | R\$ 24,37 | R\$ 1.218,50 | 0,02 | 99,86 | C |
| 99822 | SINAPI | LIMPEZA DE PORTA DE MADEIRA. AF_04/2019 | Limpeza de Obra | m² | 840,00 | R\$ 1,45 | R\$ 1.218,00 | 0,02 | 99,88 | C |
| 103953 | SINAPI | BUCHA DE REDUÇÃO, CURTA, PVC, SOLDÁVEL, DN 32 X 25 MM, INSTALADO EM RAMAL DE DISTRIBUIÇÃO DE ÁGUA - FORNECIMENTO E INSTALAÇÃO. AF_06/2022 | Instalações Prediais de Água Fria em PVC | UN | 100,00 | R\$ 9,62 | R\$ 962,00 | 0,01 | 99,89 | C |
| 89414 | SINAPI | JOELHO 45 GRAUS, PVC, SOLDÁVEL, DN 32MM, INSTALADO EM RAMAL DE DISTRIBUIÇÃO DE ÁGUA - FORNECIMENTO E INSTALAÇÃO. AF_06/2022 | Instalações Prediais de Água Fria em PVC | UN | 50,00 | R\$ 18,11 | R\$ 905,50 | 0,01 | 99,91 | C |
| 99819 | SINAPI | LIMPEZA DE BANCADA DE PEDRA (MÁRMORE OU GRANITO). AF_04/2019 | Limpeza de Obra | m² | 36,00 | R\$ 24,51 | R\$ 882,36 | 0,01 | 99,92 | C |
| 99821 | SINAPI | LIMPEZA DE JANELA DE VIDRO COM CAIXILHO EM AÇO/ALUMÍNIO/PVC. AF_04/2019 | Limpeza de Obra | m² | 200,00 | R\$ 4,29 | R\$ 858,00 | 0,01 | 99,93 | C |
| 93656 | SINAPI | DISJUNTOR MONOPOLAR TIPO DIN, CORRENTE NOMINAL DE 25A - FORNECIMENTO E INSTALAÇÃO. AF_10/2020 | Instalações Elétricas - Quadros, Cabos, Disjuntores, Contatores e Barramentos Blindados | UN | 50,00 | R\$ 16,62 | R\$ 831,00 | 0,01 | 99,94 | C |
| 89440 | SINAPI | TE, PVC, SOLDÁVEL, DN 25MM, INSTALADO EM RAMAL DE DISTRIBUIÇÃO DE ÁGUA - FORNECIMENTO E INSTALAÇÃO. AF_06/2022 | Instalações Prediais de Água Fria em PVC | UN | 50,00 | R\$ 16,00 | R\$ 800,00 | 0,01 | 99,95 | C |
| 97084 | SINAPI | COMPACTAÇÃO MECÂNICA DE SOLO PARA EXECUÇÃO DE RADIER, PISO DE CONCRETO OU LAJE SOBRE SOLO, COM COMPACTADOR DE SOLOS TIPO PLACA VIBRATÓRIA. AF_09/2021 | Radier, Piso de Concreto e Laje sobre Solo | m² | 807,50 | R\$ 0,97 | R\$ 783,27 | 0,01 | 99,96 | C |
| 93654 | SINAPI | DISJUNTOR MONOPOLAR TIPO DIN, CORRENTE NOMINAL DE 16A - FORNECIMENTO E INSTALAÇÃO. AF_10/2020 | Instalações Elétricas - Quadros, Cabos, Disjuntores, Contatores e Barramentos Blindados | UN | 50,00 | R\$ 14,90 | R\$ 745,00 | 0,01 | 99,97 | C |
| 104348 | SINAPI | TERMINAL DE VENTILAÇÃO, PVC, SÉRIE NORMAL, ESGOTO PREDIAL, DN 50 MM, JUNTA SOLDÁVEL, FORNECIDO E INSTALADO EM PRUMADA DE ESGOTO SANITÁRIO OU VENTILAÇÃO. AF_08/2022 | Instalações Prediais de Esgoto - Tubos e Conexões | UN | 50,00 | R\$ 14,72 | R\$ 736,00 | 0,01 | 99,98 | C |
| 102593 | SINAPI | FURO EM CAIXA D'ÁGUA COM ESPESSURA DE 2 ATÉ 5 MM E DIÂMETRO DE 32 MM. AF_06/2021 | Caixas de Água para Edificações | UN | 100,00 | R\$ 6,58 | R\$ 658,00 | 0,01 | 99,99 | C |
| 99818 | SINAPI | LIMPEZA DE BACIA SANITÁRIA, BIDÊ OU MICTÓRIO EM LOUÇA, INCLUSIVE METAIS CORRESPONDENTES. AF_04/2019 | Limpeza de Obra | UN | 50,00 | R\$ 7,64 | R\$ 382,00 | 0,01 | 100,00 | C |
| 102591 | SINAPI | FURO EM CAIXA D'ÁGUA COM ESPESSURA DE 2 ATÉ 5 MM E DIÂMETRO DE 25 MM. AF_06/2021 | Caixas de Água para Edificações | UN | 50,00 | R\$ 5,82 | R\$ 291,00 | 0,00 | 100,00 | C |

Total sem BDI R\$ 6.140.930,90
Total do BDI R\$ 1.250.019,79
Total Geral R\$ 7.390.950,69

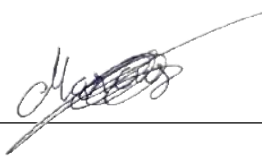

| FAIXA | CORTE (%) | PROPORÇÃO | PROPORÇÃO |
|-------|-----------|-----------|-----------|
| A | 80,00 | 24,22% | 80,00 |
| B | 95,00 | 23,60% | 14,88 |
| C | 100,00 | 52,17% | 5,18 |







Município de Guajará-Mirim

05.893.631/0001-09
Av. XV de Novembro
www.guajaramirim.ro.gov.br

FICHA CADASTRAL DO DOCUMENTO ELETRÔNICO

| | | |
|-------------------|------------------------------|-------------------|
| Tipo do Documento | Identificação/Número | Data |
| Planilha | Curva ABC de serviços | 06/11/2025 |

| | | | |
|-----------|-----------------------------|---|---|
| ID: | 750145 | Processo | Documento |
| CRC: | FF4982D2 |  |  |
| Processo: | 1-2762/2025 | | |
| Usuário: | JANYNE RIBERA EREIRA | | |
| Criação: | 06/11/2025 15:01:05 | Finalização: | 06/11/2025 15:01:59 |

| | |
|---------|---|
| MD5: | 8503B62EA543C5F08C97FBBFEB55F9BD |
| SHA256: | 606E4D7E29A8CB1A9136A23297ADA627668A0456A94332FF1173F62A6172FB37 |

Súmula/Objeto:

Planilha Curva ABC de serviços

INTERESSADOS

| | | | |
|---------------------------------------|---------------|----|---------------------|
| FUNDO MUNICIPAL DE ASSISTENCIA SOCIAL | GUAJARA-MIRIM | RO | 06/11/2025 15:01:05 |
|---------------------------------------|---------------|----|---------------------|

ASSUNTOS

| | |
|---|---------------------|
| CONTRATAÇÃO DE EMPRESA ESPECIALIZADA NA CONTRUÇÃO DAS UNIDADES HABITACIONAIS SOCIAIS NO | 06/11/2025 15:01:05 |
|---|---------------------|

A autenticidade deste documento pode ser conferida através do QRCode acima ou ainda através do site transparencia.guajaramirim.ro.gov.br informando o ID 750145 e o CRC FF4982D2.

| | | |
|-------------|-----------------|----------------------|
| Nº OPERAÇÃO | Nº TRANSFEREGOV | PROPONENTE / TOMADOR |
| 0 | 0 | CAIXA |

APELIDO DO EMPREENDIMENTO / DESCRIÇÃO DO LOTE

/

| | |
|---|--------|
| Conforme legislação tributária municipal, definir estimativa de percentual da base de cálculo para o ISS: | 60,00% |
| Sobre a base de cálculo, definir a respectiva alíquota do ISS (entre 2% e 5%): | 5,00% |

BDI 1

TIPO DE OBRA

Construção e Reforma de Edifícios

| Itens | Siglas | % Adotado |
|---|---------|--------------|
| Administração Central | AC | 3,00% |
| Seguro e Garantia | SG | 0,80% |
| Risco | R | 0,97% |
| Despesas Financeiras | DF | 0,59% |
| Lucro | L | 6,62% |
| Tributos (impostos COFINS 3%, e PIS 0,65%) | CP | 3,65% |
| Tributos (ISS, variável de acordo com o município) | ISS | 3,00% |
| Tributos (Contribuição Previdenciária sobre a Receita Bruta - Lei 12.546 de 14/12/2011 - Desoneração) | CPRB | 0,00% |
| BDI SEM desoneração (Fórmula Acórdão TCU) | BDI PAD | 20,37% |

Os valores de BDI foram calculados com o emprego da fórmula:

$$BDI = \frac{(1+AC + S + R + G) * (1 + DF) * (1+L)}{(1-CP-ISS-CRPB)} - 1$$

Declaro para os devidos fins que, conforme legislação tributária municipal, a base de cálculo deste tipo de obra corresponde à 60%, com a respectiva alíquota de 5%.

Declaro para os devidos fins que o regime de Contribuição Previdenciária sobre a Receita Bruta adotado para elaboração do orçamento foi SEM Desoneração, e que esta é a alternativa mais adequada para a Administração Pública.

Observações:

GUAJARÁ-MIRIM

Local

sábado, 0 de janeiro de 1900

Data

Responsável Técnico

Nome: MARCUS VINICIUS DA SILVA LYRA JUNIOR

CREA/CAU: 11687D/AL

ART/RRT: 0



Município de Guajará-Mirim

05.893.631/0001-09
Av. XV de Novembro
www.guajaramirim.ro.gov.br

FICHA CADASTRAL DO DOCUMENTO ELETRÔNICO

| | | |
|-------------------|----------------------|------------|
| Tipo do Documento | Identificação/Número | Data |
| Planilha | BDI | 04/11/2025 |

| | | | |
|-----------|-----------------------|--------------|---------------------|
| ID: | 748496 | Processo | Documento |
| CRC: | FDBA6C7C | | |
| Processo: | 1-2762/2025 | | |
| Usuário: | EDILANY LIMA MONTEIRO | | |
| Criação: | 04/11/2025 13:52:35 | Finalização: | 04/11/2025 13:53:19 |

| | |
|---------|--|
| MD5: | 263EAF7239EBA4A23AEBDC8ED162A4C |
| SHA256: | 783045B3858EBC2B46E5F8379E0B148700A3F5D711207B899054EDFC3C36AFBF |

Súmula/Objeto:

Planilha BDI

INTERESSADOS

| | | | |
|---------------------------------------|---------------|----|---------------------|
| FUNDO MUNICIPAL DE ASSISTENCIA SOCIAL | GUAJARA-MIRIM | RO | 04/11/2025 13:52:35 |
|---------------------------------------|---------------|----|---------------------|

ASSUNTOS

| | |
|---|---------------------|
| CONTRATAÇÃO DE EMPRESA ESPECIALIZADA NA CONTRUÇÃO DAS UNIDADES HABITACIONAIS SOCIAIS NO | 04/11/2025 13:52:35 |
|---|---------------------|

A autenticidade deste documento pode ser conferida através do QRCode acima ou ainda através do site transparencia.guajaramirim.ro.gov.br informando o ID 748496 e o CRC FDBA6C7C.



Município de Guajará-Mirim

05.893.631/0001-09
Av. XV de Novembro
www.guajaramirim.ro.gov.br

FICHA CADASTRAL DO DOCUMENTO ELETRÔNICO

| | | |
|-----------------------|---------------------------|------------|
| Tipo do Documento | Identificação/Número | Data |
| Planilha Orçamentária | CONSTRUÇÃO DE 50 UNIDADES | 01/12/2025 |

| | | | |
|-----------|----------------------|--------------|---------------------|
| ID: | 763819 | Processo | Documento |
| CRC: | 6439DBC2 | | |
| Processo: | 1-2762/2025 | | |
| Usuário: | JANYNE RIBERA EREIRA | | |
| Criação: | 01/12/2025 11:53:26 | Finalização: | 01/12/2025 11:54:41 |

| | |
|---------|--|
| MD5: | 7E0F3D525CA9E0E31366B1A4A43151D2 |
| SHA256: | 2E3E0978E4C755D8F610D98D7998B9510D2ECC3A18A5AFB5C65C4EB3F508060B |

Súmula/Objeto:

ORÇAMENTO - CONSTRUÇÃO DE 50 UNIDADES HABITACIONAIS SOCIAIS NO MUNICÍPIO DE GUAJARÁ-MIRIM

INTERESSADOS

| | | | |
|---------------------------------------|---------------|----|---------------------|
| FUNDO MUNICIPAL DE ASSISTENCIA SOCIAL | GUAJARA-MIRIM | RO | 01/12/2025 11:53:26 |
|---------------------------------------|---------------|----|---------------------|

ASSUNTOS

| | |
|---|---------------------|
| CONTRATAÇÃO DE EMPRESA ESPECIALIZADA NA CONTRUÇÃO DAS UNIDADES HABITACIONAIS SOCIAIS NO | 01/12/2025 11:53:26 |
|---|---------------------|

A autenticidade deste documento pode ser conferida através do QRCode acima ou ainda através do site eproc.guajaramirim.ro.gov.br informando o ID 763819 e o CRC 6439DBC2.



**ESTADO DE RONDÔNIA
MUNICÍPIO DE GUAJARÁ-MIRIM
PROCURADORIA GERAL DO MUNICÍPIO**

MINUTA DE CONTRATO Nº /2025

PROCESSO Nº 2762/2025

**CONTRATO DE EXECUÇÃO DE OBRA QUE
ENTRE SI CELEBRAM O MUNICÍPIO DE
GUAJARÁ-MIRIM/RO E DE OUTRO LADO, A
EMPRESA xxxxxxxxxxxxxxxxxxxx, PARA FINS
QUE ESPECIFICAM.**

Aos xxxxxxxxxxxxxxxx dias do mês de xxxxxxxxxxxx de dois mil e vinte cinco, o Município de Guajará Mirim/RO, Pessoa Jurídica de Direito Público Interno, inscrito no CNPJ/MF sob o nº 05.893.631/0001-09, com sede Av: 15 de Novembro nº 930, centro, neste Município, neste ato representado pelo PREFEITO MUNICIPAL de Guajará Mirim, **FÁBIO GARCIA DE OLIVEIRA, brasileiro, casado, portador do RG nº. 304147382 SSP/SP, CPF nº. 220.254.478-09**, daqui em diante denominado CONTRATANTE e, de outro lado, e a Empresa xxxxxxxxxxxxxxxxxxxx, inscrita no CNPJ nº xxxxxxxxxxxxxxxxxxxx, com sede na Av. xxxxxxxxxxxx, nº xxxxxx, Bairro xxxxxx, CEP , neste ato representado por seu representante legal, o Senhor xxxxxxxxxxxxxxxxxxxxxxxxxxxx, neste ato denominado simplesmente CONTRATADA, tem justo e acertado o presente Contrato, que tem por finalidade estabelecer os direitos e obrigações das partes na execução dos serviços, tudo de acordo com a legislação vigente, em especial a lei Federal nº 14133/2021 e suas alterações, resultante do procedimento licitatório na modalidade CONCORRÊNCIA ELETRÔNICA Nº XXX/2025, atualizada, conforme processo administrativo nº 2762/2025, mediante as cláusulas e condições seguintes:

1. CLÁUSULA PRIMEIRA – OBJETO (art. 92, I e II)

O objeto do presente instrumento é a contratação de empresa especializada para construção de 50 unidades habitacionais sociais no município de Guajará-mirim, para atender a proposta de nº 033864/2024 do Ministério das Cidades, conforme Memorial Descritivo, Planilhas orçamentárias, memória de cálculo, cronograma físico financeiro, composições unitárias e outros documentos pertinentes a execução da Obra.

2. CLÁUSULA SEGUNDA – VIGÊNCIA E PRORROGAÇÃO

2.1. O prazo de vigência da contratação é de contados do(a), na forma do artigo 105 da Lei nº 14.133, de 2021.





ESTADO DE RONDÔNIA
MUNICÍPIO DE GUAJARÁ-MIRIM
PROCURADORIA GERAL DO MUNICÍPIO

2.2. O prazo de vigência poderá ser prorrogado mediante **termo aditivo**, nos termos da legislação aplicável, especialmente a Lei nº 14.133/2021, desde que presentes as justificativas e hipóteses legais que autorizam a prorrogação. A prorrogação não será admitida quando houver atraso decorrente de culpa do contratado, aplicando-se, nesse caso, as medidas previstas neste instrumento.

3. CLÁUSULA TERCEIRA – MODELOS DE EXECUÇÃO E GESTÃO CONTRATUAIS (art. 92, IV, VII e XVIII)

3.1. O regime de execução contratual, os modelos de gestão e de execução, assim como os prazos e condições de conclusão, entrega, observação e recebimento do objeto constam no Projeto Básico, anexo a este Contrato.

4. CLÁUSULA QUARTA – DA SUBCONTRATAÇÃO

4.1. Não será admitida a subcontratação do objeto contratual, sem expressa anuência do Município de Guajará Mirim.

4.2. A subcontratação depende de autorização prévia do contratante, a quem incumbe avaliar se o subcontratado cumpre os requisitos de qualificação técnica necessários para a execução do objeto.

4.3. O contratado apresentará à Administração documentação que comprove a capacidade técnica do subcontratado, que será avaliada e juntada aos autos do processo correspondente.

4.4. É vedada a subcontratação de pessoa física ou jurídica, se aquela ou os dirigentes desta mantiverem vínculo de natureza técnica, comercial, econômica, financeira, trabalhista ou civil com dirigente do órgão ou entidade contratante ou com agente público que desempenhe função na contratação ou atue na fiscalização ou na gestão do contrato, ou se deles forem cônjuge, companheiro ou parente em linha reta, colateral, ou por afinidade, até o terceiro grau.

4.5. Caso tenha sido formulada no Termo de Referência/Projeto Básico a exigência de subcontratação de microempresas ou empresas de pequeno porte (art. 48, II, da Lei Complementar n. 123, de 2006, e art. 7º, do Decreto n.º 8.538, de 2015), além do regramento acima, deverão ser observadas as seguintes disposições específicas:

4.5.1. O CONTRATADO deverá apresentar, ao longo da vigência contratual, sempre que solicitada, a documentação de regularidade fiscal das microempresas e empresas de pequeno porte subcontratadas, sob pena de rescisão, aplicando-se o prazo para regularização previsto no § 1º do art. 4º do Decreto nº 8.538, de 2015;

4.5.2. O CONTRATADO deverá substituir a subcontratada, no prazo máximo de trinta dias, na hipótese de extinção da subcontratação, mantendo o percentual originalmente subcontratado até a sua execução total, notificando o CONTRATANTE, sob pena de rescisão, sem prejuízo das sanções cabíveis, ou a demonstrar a inviabilidade da substituição, hipótese em que ficará responsável pela execução da parcela originalmente subcontratada; e

4.5.3. O CONTRATADO será responsável pela padronização, pela compatibilidade, pelo gerenciamento centralizado e pela qualidade da subcontratação.

4.5.4. Os empenhos e pagamentos referentes às parcelas subcontratadas serão destinados diretamente às microempresas e empresas de pequeno porte subcontratadas.





ESTADO DE RONDÔNIA
MUNICÍPIO DE GUAJARÁ-MIRIM
PROCURADORIA GERAL DO MUNICÍPIO

5. CLÁUSULA QUINTA – PREÇO (art. 92, V)

5.1. O valor total da contratação é de R\$...... (.....)

5.3. No valor acima estão incluídas todas as despesas ordinárias diretas e indiretas decorrentes da execução do objeto, inclusive tributos e/ou impostos, encargos sociais, trabalhistas, previdenciários, fiscais e comerciais incidentes, taxa de administração, frete, seguro e outros necessários ao cumprimento integral do objeto da contratação.

6. CLÁUSULA SEXTA - PAGAMENTO (art. 92, V e VI)

6.1. O prazo para pagamento ao contratado e demais condições a ele referentes encontram-se definidos no Projeto Básico.

7. CLÁUSULA SÉTIMA - REAJUSTE (art. 92, V)

7.1. Os preços inicialmente contratados são fixos e irrevogáveis no prazo de um ano contado da data do orçamento estimado.

7.1.1. O orçamento estimado pela Administração baseou-se nas planilhas referenciais elaboradas com base no xxxxx do mês xxxx do ano de yyyy] OU [datadas de ____/____/____].

7.2. Após o interregno de um ano, e independentemente de pedido do contratado, os preços iniciais serão reajustados, mediante a aplicação, pelo contratante, obedecendo aos índices oficiais de variação das tabelas do Sistema Nacional de Pesquisa de Custos e Índices da Construção Civil – SINAPI, aplicáveis para o Estado de Rondônia, contados a partir da data do orçamento estimado em conformidade com a realidade de mercado dos respectivos insumos, nos moldes do art. 25 §7º, da Lei 14.133/2021, exclusivamente para as obrigações iniciadas e concluídas após a ocorrência da anualidade.

7.3. Nos reajustes subsequentes ao primeiro, o interregno mínimo de um ano será contado a partir dos efeitos financeiros do último reajuste.

7.4. No caso de atraso ou não divulgação do(s) índice (s) de reajustamento, o contratante pagará ao contratado a importância calculada pela última variação conhecida, liquidando a diferença correspondente tão logo seja(m) divulgado(s) o(s) índice(s) definitivo(s).

7.4.1. Fica o Contratado obrigado a apresentar memória de cálculo referente ao reajustamento de preços do valor remanescente, sempre que este ocorrer.

7.5. Nas aferições finais, o(s) índice(s) utilizado(s) para reajuste será(ão), obrigatoriamente, o(s) definitivo(s).

7.6. Caso o(s) índice(s) estabelecido(s) para reajustamento venha(m) a ser extinto(s) ou de qualquer forma não possa(m) mais ser utilizado(s), será(ão) adotado(s), em substituição, o(s) que vier(em) a ser determinado(s) pela legislação então em vigor.





ESTADO DE RONDÔNIA
MUNICÍPIO DE GUAJARÁ-MIRIM
PROCURADORIA GERAL DO MUNICÍPIO

7.7. Na ausência de previsão legal quanto ao índice substituto, as partes elegerão novo índice oficial, para reajustamento do preço do valor remanescente, por meio de termo aditivo.

7.8. O reajuste será realizado por apostilamento.

8. CLÁUSULA OITAVA - OBRIGAÇÕES DO CONTRATANTE (art. 92, X, XI e XIV)

8.1. São obrigações do Contratante, além dos previstos no Projeto Básico:

8.2. Exigir o cumprimento de todas as obrigações assumidas pelo Contratado, de acordo com o contrato e seus anexos;

8.3. Receber o objeto no prazo e condições estabelecidas no Projeto Básico;

8.4. Notificar o Contratado por escrito da ocorrência de eventuais imperfeições, falhas ou irregularidades constatadas no curso da execução dos serviços, fixando prazo para a sua correção, certificando-se de que as soluções por ele propostas sejam as mais adequadas.

8.5. Notificar o Contratado, por escrito, sobre vícios, defeitos ou incorreções verificadas no objeto fornecido, para que seja por ele substituído, reparado ou corrigido, no total ou em parte, às suas expensas;

8.6. Acompanhar e fiscalizar a execução do contrato e o cumprimento das obrigações pelo Contratado;

8.7. Comunicar a empresa para emissão de Nota Fiscal no que se refere à parcela incontroversa da execução do objeto, para efeito de liquidação e pagamento, quando houver controvérsia sobre a execução do objeto, quanto à dimensão, qualidade e quantidade, conforme o art. 143 da Lei nº 14.133, de 2021;

8.8. Efetuar o pagamento ao Contratado do valor correspondente à execução do objeto, no prazo, forma e condições estabelecidos no presente Contrato e no Projeto Básico;

8.9. Aplicar ao Contratado as sanções previstas na lei e neste Contrato;

8.10. Cientificar o órgão de representação judicial da do município para adoção das medidas cabíveis quando do descumprimento de obrigações pelo Contratado;

8.11. Explicitamente emitir decisão sobre todas as solicitações e reclamações relacionadas à execução do presente Contrato, ressalvados os requerimentos manifestamente impertinentes, meramente protelatórios ou de nenhum interesse para a boa execução do ajuste.

8.11.1. A Administração terá o prazo de XXXXXXXX, a contar da data do protocolo do requerimento para decidir, admitida a prorrogação motivada, por igual período.

8.12. Responder eventuais pedidos de reestabelecimento do equilíbrio econômico-financeiro feitos pelo contratado no prazo máximo de XXXXXX.

8.13. Notificar os emitentes das garantias quanto ao início de processo administrativo para apuração de descumprimento de cláusulas contratuais.

8.14. Comunicar o Contratado na hipótese de posterior alteração do projeto pelo Contratante, no caso do art. 93, §2º, da Lei nº 14.133, de 2021.





ESTADO DE RONDÔNIA
MUNICÍPIO DE GUAJARÁ-MIRIM
PROCURADORIA GERAL DO MUNICÍPIO

8.15. Fornecer por escrito as informações necessárias para o desenvolvimento dos serviços objeto do contrato.

8.16. Realizar avaliações periódicas da qualidade dos serviços, após seu recebimento.

8.17. Exigir do Contratado que providencie a seguinte documentação como condição indispensável para o recebimento definitivo de objeto, quando for o caso:

- a) "as built", elaborado pelo responsável por sua execução;
- b) comprovação das ligações definitivas de energia, água, telefone e gás;
- c) laudo de vistoria do corpo de bombeiros aprovando o serviço;
- d) carta "habite-se", emitida pela prefeitura; e
- e) certidão negativa de débitos previdenciários específica para o registro da obra junto ao Cartório de Registro de Imóveis;

8.18. Arquivar, entre outros documentos, de projetos, "as built", especificações técnicas, orçamentos, termos de recebimento, contratos e aditamentos, relatórios de inspeções técnicas após o recebimento do serviço e notificações expedidas.

8.19. Assegurar que o ambiente de trabalho, inclusive seus equipamentos e instalações, apresentem condições adequadas ao cumprimento, pelo Contratado, das normas de segurança e saúde no trabalho, quando o serviço for executado em suas dependências, ou em local por ela designado.

8.20. Não responder por quaisquer compromissos assumidos pelo Contratado com terceiros, ainda que vinculados à execução do contrato, bem como por qualquer dano causado a terceiros em decorrência de ato do Contratado, de seus empregados, prepostos ou subordinados.

8.21. Previamente à expedição da ordem de serviço, verificar pendências, liberar áreas e/ou adotar providências cabíveis para a regularidade do início da sua execução.

9. CLÁUSULA NONA - OBRIGAÇÕES DO CONTRATADO (art. 92, XIV, XVI e XVII)

9.1. Cumprir rigorosamente com a Prestação dos Serviços solicitados observando o que dispõe o Projeto Básico, Memoriais Descritivos, mapas e detalhes construtivos e de acessibilidade, planilhas orçamentárias, memórias de cálculo, composições, cronograma físico financeiro, e ainda: Edital de licitação e normas técnicas.

9.2. A CONTRATADA responsabilizar-se-á por qualquer acidente no trabalho de execução da obra e serviços contratados, pelo uso de patentes registradas, pela destruição ou danificação da obra em construção até a definitiva aceitação da mesma pelo Município, pelas indenizações que possam vir a ser devidas a terceiros por fatos oriundos dos serviços contratados, ainda que ocorridos em via pública, ou local de terceiros.

9.3. A contratada deverá manter preposto, devidamente aceito pela Administração, no local da Obra, para representá-lo na execução do Contrato.

9.4. Ao assinar o contrato a contratada deverá apresentar uma Declaração de Domicílio Bancário – DDB identificando o banco, agência e conta corrente como única e exclusiva para todos os recebimentos que a





ESTADO DE RONDÔNIA
MUNICÍPIO DE GUAJARÁ-MIRIM
PROCURADORIA GERAL DO MUNICÍPIO

Administração Pública do Município de Guajará-Mirim – RO, deverá efetuar relativos ao cumprimento de suas obrigações contratuais. (Modelo próprio da empresa).

9.5. Os serviços realizados terão a garantia de 05 (cinco) anos a contar do recebimento definitivo, conforme previsto no art. 618 do Código Civil.

9.6. Deverá fornecer os materiais/peças e equipamentos, ferramentas e utensílios na qualidade e quantidade necessários para a perfeita execução dos serviços.

9.7. Utilizar pessoal habilitado e com conhecimentos básicos dos serviços a serem executados, de conformidade com as normas e determinações em vigor.

9.8. Conceder livre acesso aos documentos e registros contábeis, referentes ao presente objeto, para os servidores ou empregados do órgão ou entidade contratante, do órgão concedente e dos órgãos de controle interno e externo.

9.9. Vedar a utilização, na execução do contrato, de prestadores de serviços que sejam familiares de agente público ocupante de cargo em comissão ou função de confiança na CONTRATANTE, nos termos da Lei, que dispõe sobre a vedação do nepotismo no âmbito da administração pública federal.

9.10. Relatar à CONTRATANTE toda e qualquer irregularidade verificada no decorrer da prestação dos serviços.

9.11. Não permitir a utilização de qualquer trabalho do menor de dezoito

9.12. Não transferir a terceiros, por qualquer forma, nem mesmo parcialmente, as obrigações assumidas, nem subcontratar qualquer das prestações a que está obrigada, exceto nas condições autorizadas no Projeto Básico, no contrato ou autorizada pela CONTRATANTE.

9.13. Arcar com o ônus decorrente de eventual equívoco no dimensionamento dos quantitativos de sua proposta, inclusive quanto aos custos variáveis decorrentes de fatores futuros e incertos, devendo complementá-los, caso o previsto inicialmente em sua proposta não seja satisfatória para o atendimento ao objeto da licitação, exceto quando ocorrer algum dos eventos arrolados no art. 124 da Lei nº 14.133, de 2021.

9.14. Submeter à CONTRATANTE, por escrito, solicitação de retirada de quaisquer equipamentos de suas dependências, bem como proceder a sua devolução, no prazo fixado pela CONTRATANTE.

9.15. Responder por danos, avarias e desaparecimento de bens materiais/peças, causados à CONTRATANTE ou a terceiros, por seus representantes, empregados, ou trabalhadores em atividade nas dependências da CONTRATANTE, desde que fique comprovada a responsabilidade, nos termos do artigo 120, da Lei nº 14.133/2021.

9.16. Executar os serviços de forma a produzir o máximo de resultados, com o mínimo de transtorno para a CONTRATANTE, devendo, para tanto programar a sua execução em conjunto com a fiscalização.

9.17. Observar, adotar, cumprir e fazer cumprir todas as normas de segurança e prevenção de acidentes no desempenho de cada etapa dos serviços.

9.18. Proceder à limpeza e retirada de entulhos dos locais de trabalho, após a execução de serviços.





ESTADO DE RONDÔNIA
MUNICÍPIO DE GUAJARÁ-MIRIM
PROCURADORIA GERAL DO MUNICÍPIO

9.19. Assumir total responsabilidade pela disciplina e pelo cumprimento de todas as obrigações trabalhistas, sociais, fiscais e previdenciárias, tributárias, e as demais previstas na legislação específica, cuja inadimplência não transfere responsabilidade à Administração, inclusive as decorrentes de acidentes, indenizações, multas, seguros, pagamentos a fornecedores diretos, normas de saúde pública e regulamentadoras do trabalho (NR), assim como pelo cumprimento de todas as demais obrigações atinentes ao contrato.

9.20. Agir com total diligência em eventuais reclamações trabalhistas promovidas por empregados seus que estejam ou, em algum momento, estiveram envolvidos na prestação de serviço aqui contratado, comparecendo em todas as audiências designadas, apresentando as necessárias contestações e recursos cabíveis, ainda que extinta a relação contratual com a CONTRATANTE.

9.21. Assumir todas as providências e obrigações estabelecidas na legislação específica de acidentes de trabalho quando, em ocorrências da espécie, forem vítimas os seus empregados no desempenho do serviço ou em conexão com eles, que tenha relacionamento ao contrato com a CONTRATANTE.

9.22. Manter, durante o prazo contratual, todas as condições de habilitação e qualificação exigidas no edital relativo à licitação da qual decorreu o presente ajuste, nos termos do art. 92, inc. XVI, da Lei nº 14.133/2021.

9.23. Os profissionais deverão utilizar uniforme completo e os equipamentos de proteção individual – EPI e equipamentos de Proteção Coletiva – EPC, cujas atividades os exijam por normas de segurança em vigor, sem custo para a Administração.

9.24. Cuidar para que os serviços a serem executados acarretem a menor perturbação possível aos serviços públicos, às vias de acesso e a todo e qualquer bem, público ou privado, adjacente às instalações de onde será realizado os serviços, providenciando sinalização e/ou isolamento das áreas de serviço.

9.25. Realizar todas as transações comerciais necessárias à execução dos serviços contratados exclusivamente em seu próprio nome.

9.26. Não veicular publicidade ou qualquer outra informação acerca das atividades contratadas, sem a prévia autorização da CONTRATANTE.

9.27. Cumprir, durante todo o período de execução do contrato, a reserva de cargos prevista em lei para pessoa com deficiência ou para reabilitado da Previdência Social, bem como as regras de acessibilidade previstas na legislação, quando a contratada houver se beneficiado da preferência estabelecida pela Lei nº 13.146, de 2015.

9.28. Cumprir, durante todo o período de execução do contrato, a reserva de cargos, quanto à obrigação de cumprimento da cota de aprendizes pelas empresas contratadas, onde ser priorizado(a) adolescente entre 14 e 18 anos que estejam em situação de vulnerabilidade ou de risco social, nos termos do art. 53, caput, incisos I a III, §§ 1º e 2º, do Decreto Presidencial n. 9.579/2018, com redação conferida pelo Decreto nº 11.479/2023;

9.29. A CONTRATADA obriga-se a adotar as ações de responsabilidade ambiental abaixo discriminadas:

9.29.1. Os serviços prestados pela CONTRATADA deverão pautar-se sempre no uso racional de recursos e equipamentos, de forma a evitar e prevenir o desperdício de insumos e materiais/peças consumidos, bem como a geração excessiva de resíduos.





ESTADO DE RONDÔNIA
MUNICÍPIO DE GUAJARÁ-MIRIM
PROCURADORIA GERAL DO MUNICÍPIO

9.29.2. A CONTRATADA obriga-se ao uso racional e sem desperdício da água que for necessária ao desempenho de suas obrigações contratuais.

9.29.3. A CONTRATADA obriga-se ao uso racional e sem desperdício da energia elétrica que for necessária ao desempenho de suas obrigações contratuais

9.29.4. A CONTRATADA deverá observar as diretrizes, critérios e procedimentos para a gestão dos resíduos da construção civil estabelecidos na Lei nº 12.305/2010 – Política Nacional de Resíduos Sólidos, Resolução nº 307, de 05/07/2002, do Conselho Nacional de Meio Ambiente CONAMA, e Instrução Normativa SLTI/MPOG nº 1/2010.

9.30. A CONTRATADA deverá apresentar, a pelo menos 30 (trinta) dias antes do uso, material a ser utilizado que possui certificação do INMETRO, observadas as restrições quanto a classe ENCE exigida para o material a ser utilizado, conforme Portaria INMETRO nº 489, de 08/12/10. 16.1.31. A CONTRATADA deverá apresentar, a pelo menos 30 (trinta) dias antes do uso, Documento de Origem Florestal (DOF) relativo à madeira a ser utilizada nas atividades contratadas.

10. CLÁUSULA DÉCIMA – GARANTIA DE EXECUÇÃO (art. 92, XII)

Visando garantir a total execução deste Contrato, a CONTRATADA prestará no ato de assinatura do contrato, garantia no valor equivalente a 5% (cinco por cento) do valor global da contratação, cabendo-lhe optar dentre as modalidades caução em dinheiro ou títulos da dívida pública, seguro garantia ou fiança bancária, art. 96 da Lei nº 14.133, de 2021.

10.1. O contratado apresentará, no prazo máximo de xxx dias úteis, prorrogáveis por igual período, a critério do contratante, contado da assinatura do contrato, comprovante de prestação de garantia, podendo optar por caução em dinheiro ou títulos da dívida pública ou, ainda, pela fiança bancária, em valor correspondente a X% (XXXX por cento) do valor inicial/total/anual do contrato.

10.2. Caso utilizada a modalidade de seguro-garantia, a apólice deverá ter validade durante a vigência do contrato e por mais xxx dias após término deste prazo de vigência, permanecendo em vigor mesmo que o contratado não pague o prêmio nas datas convencionadas.

10.3. A apólice do seguro garantia deverá acompanhar as modificações referentes à vigência do contrato principal mediante a emissão do respectivo endosso pela seguradora.

10.4. Será permitida a substituição da apólice de seguro-garantia na data de renovação ou de aniversário, desde que mantidas as condições e coberturas da apólice vigente e nenhum período fique descoberto, ressalvado o disposto no item 10.10 deste contrato.

10.5. Na hipótese de suspensão do contrato por ordem ou inadimplemento da Administração, o contratado ficará desobrigado de renovar a garantia ou de endossar a apólice de seguro até a ordem de reinício da execução ou o adimplemento pela Administração.

10.6. A garantia assegurará, qualquer que seja a modalidade escolhida, o pagamento de:

10.6.1. prejuízos advindos do não cumprimento do objeto do contrato e do não adimplemento das demais obrigações nele previstas;

10.6.2. multas moratórias e punitivas aplicadas pela Administração à contratada; e





ESTADO DE RONDÔNIA
MUNICÍPIO DE GUAJARÁ-MIRIM
PROCURADORIA GERAL DO MUNICÍPIO

10.6.3. obrigações trabalhistas e previdenciárias de qualquer natureza e para com o FGTS, não adimplidas pelo contratado, quando couber.

10.7. A modalidade seguro-garantia somente será aceita se contemplar todos os eventos indicados no item 10.6, observada a legislação que rege a matéria.

10.8. A garantia em dinheiro deverá ser efetuada em favor do contratante, em conta específica na Caixa Econômica Federal, com correção monetária.

10.9. Caso a opção seja por utilizar títulos da dívida pública, estes devem ter sido emitidos sob a forma escritural, mediante registro em sistema centralizado de liquidação e de custódia autorizado pelo Banco Central do Brasil, e avaliados pelos seus valores econômicos, conforme definido pelo Ministério competente.

10.10. No caso de garantia na modalidade de fiança bancária, deverá ser emitida por banco ou instituição financeira devidamente autorizada a operar no País pelo Banco Central do Brasil, e deverá constar expressa renúncia do fiador aos benefícios do artigo 827 do Código Civil.

10.11. No caso de alteração do valor do contrato, ou prorrogação de sua vigência, a garantia deverá ser ajustada ou renovada, seguindo os mesmos parâmetros utilizados quando da contratação.

10.12. Se o valor da garantia for utilizado total ou parcialmente em pagamento de qualquer obrigação, o Contratado obriga-se a fazer a respectiva reposição no prazo máximo de (.....) dias úteis, contados da data em que for notificada.

10.13. O Contratante executará a garantia na forma prevista na legislação que rege a matéria.

10.13.1. O emitente da garantia ofertada pelo contratado deverá ser notificado pelo contratante quanto ao início de processo administrativo para apuração de descumprimento de cláusulas contratuais (art. 137, § 4º, da Lei n.º 14.133, de 2021).

10.13.2. Caso se trate da modalidade seguro-garantia, ocorrido o sinistro durante a vigência da apólice, sua caracterização e comunicação poderão ocorrer fora desta vigência, não caracterizando fato que justifique a negativa do sinistro, desde que respeitados os prazos prescricionais aplicados ao contrato de seguro, nos termos do art. 20 da Circular Susep nº 662, de 11 de abril de 2022.

10.14. Extinguir-se-á a garantia com a restituição da apólice, carta fiança ou autorização para a liberação de importâncias depositadas em dinheiro a título de garantia, acompanhada de declaração do contratante, mediante termo circunstanciado, de que o contratado cumpriu todas as cláusulas do contrato;

10.15. A garantia somente será liberada ou restituída após a fiel execução do contrato ou após a sua extinção por culpa exclusiva da Administração e, quando em dinheiro, será atualizada monetariamente.

10.16. O garantidor não é parte para figurar em processo administrativo instaurado pelo contratante com o objetivo de apurar prejuízos e/ou aplicar sanções à contratada.

10.17. O contratado autoriza o contratante a reter, a qualquer tempo, a garantia, na forma prevista no Edital e neste Contrato.

10.18. A garantia de execução é independente de eventual garantia do produto ou serviço prevista especificamente no Projeto Básico.





ESTADO DE RONDÔNIA
MUNICÍPIO DE GUAJARÁ-MIRIM
PROCURADORIA GERAL DO MUNICÍPIO

11. CLÁUSULA DÉCIMA PRIMEIRA – INFRAÇÕES E SANÇÕES ADMINISTRATIVAS (art. 92, XIV)

11.1. Comete infração administrativa, nos termos da Lei nº 14.133, de 2021, o contratado que:

- a) der causa à inexecução parcial do contrato;
- b) der causa à inexecução parcial do contrato que cause grave dano à Administração ou ao funcionamento dos serviços públicos ou ao interesse coletivo;
- c) der causa à inexecução total do contrato;
- d) ensejar o retardamento da execução ou da entrega do objeto da contratação sem motivo justificado;
- e) apresentar documentação falsa ou prestar declaração falsa durante a execução do contrato;
- f) praticar ato fraudulento na execução do contrato;
- g) comportar-se de modo inidôneo ou cometer fraude de qualquer natureza;
- h) praticar ato lesivo previsto no art. 5º da Lei nº 12.846, de 1º de agosto de 2013.

11.2. Serão aplicadas ao contratado que incorrer nas infrações acima descritas as seguintes sanções:

- i) Advertência, quando o contratado der causa à inexecução parcial do contrato, sempre que não se justificar a imposição de penalidade mais grave (art. 156, §2º, da Lei nº 14.133, de 2021);
- ii) Impedimento de licitar e contratar, quando praticadas as condutas descritas nas alíneas “b”, “c” e “d” do subitem acima deste Contrato, sempre que não se justificar a imposição de penalidade mais grave (art. 156, § 4º, da Lei nº 14.133, de 2021);
- iii) Declaração de inidoneidade para licitar e contratar, quando praticadas as condutas descritas nas alíneas “e”, “f”, “g” e “h” do subitem acima deste Contrato, bem como nas alíneas “b”, “c” e “d”, que justifiquem a imposição de penalidade mais grave (art. 156, §5º, da Lei nº 14.133, de 2021).
- iv) Multa:

- (1) Moratória de% (..... por cento) por dia de atraso injustificado sobre o valor da parcela inadimplida, até o limite de (.....) dias;

11.3. A aplicação das sanções previstas neste Contrato não exclui, em hipótese alguma, a obrigação de reparação integral do dano causado ao Contratante (art. 156, §9º, da Lei nº 14.133, de 2021)

11.4. Todas as sanções previstas neste Contrato poderão ser aplicadas cumulativamente com a multa (art. 156, §7º, da Lei nº 14.133, de 2021).

11.4.1. Antes da aplicação da multa será facultada a defesa do interessado no prazo de 15 (quinze) dias úteis, contado da data de sua intimação (art. 157, da Lei nº 14.133, de 2021)

11.4.2. Se a multa aplicada e as indenizações cabíveis forem superiores ao valor do pagamento eventualmente devido pelo Contratante ao Contratado, além da perda desse valor, a diferença será descontada da garantia prestada ou será cobrada judicialmente (art. 156, §8º, da Lei nº 14.133, de 2021).





ESTADO DE RONDÔNIA
MUNICÍPIO DE GUAJARÁ-MIRIM
PROCURADORIA GERAL DO MUNICÍPIO

11.4.3. Previamente ao encaminhamento à cobrança judicial, a multa poderá ser recolhida administrativamente no prazo máximo de XX (XXXX) dias, a contar da data do recebimento da comunicação enviada pela autoridade competente.

11.5. A aplicação das sanções realizar-se-á em processo administrativo que assegure o contraditório e a ampla defesa ao Contratado, observando-se o procedimento previsto no caput e parágrafos do art. 158 da Lei nº 14.133, de 2021, para as penalidades de impedimento de licitar e contratar e de declaração de inidoneidade para licitar ou contratar.

11.6. Na aplicação das sanções serão considerados (art. 156, §1º, da Lei nº 14.133, de 2021):

- a) a natureza e a gravidade da infração cometida;
- b) as peculiaridades do caso concreto;
- c) as circunstâncias agravantes ou atenuantes;
- d) os danos que dela provierem para o Contratante;
- e) a implantação ou o aperfeiçoamento de programa de integridade, conforme normas e orientações dos órgãos de controle.

Os atos previstos como infrações administrativas na Lei nº 14.133, de 2021, ou em outras leis de licitações e contratos da Administração Pública que também sejam tipificados como atos lesivos na Lei nº 12.846, de 2013, serão apurados e julgados conjuntamente, nos mesmos autos, observados o rito procedimental e autoridade competente definidos na referida Lei (art. 159).

A personalidade jurídica do Contratado poderá ser desconsiderada sempre que utilizada com abuso do direito para facilitar, encobrir ou dissimular a prática dos atos ilícitos previstos neste Contrato ou para provocar confusão patrimonial, e, nesse caso, todos os efeitos das sanções aplicadas à pessoa jurídica serão estendidos aos seus administradores e sócios com poderes de administração, à pessoa jurídica sucessora ou à empresa do mesmo ramo com relação de coligação ou controle, de fato ou de direito, com o Contratado, observados, em todos os casos, o contraditório, a ampla defesa e a obrigatoriedade de análise jurídica prévia (art. 160, da Lei nº 14.133, de 2021)

O Contratante deverá, no prazo máximo de 15 (quinze) dias úteis, contado da data de aplicação da sanção, informar e manter atualizados os dados relativos às sanções por ela aplicadas, para fins de publicidade no Cadastro Nacional de Empresas Inidôneas e Suspensas (Ceis) e no Cadastro Nacional de Empresas Punidas (Cnep), instituídos no âmbito do Poder Executivo Federal. (Art. 161, da Lei nº 14.133, de 2021)

As sanções de impedimento de licitar e contratar e declaração de inidoneidade para licitar ou contratar são passíveis de reabilitação na forma do art. 163 da Lei nº 14.133/21.

Os débitos do contratado para com a Administração contratante, resultantes de multa administrativa e/ou indenizações, não inscritos em dívida ativa, poderão ser compensados, total ou parcialmente, com os créditos devidos pelo referido órgão decorrentes deste mesmo contrato ou de outros contratos administrativos que o contratado possua com o mesmo órgão ora contratante.

12. CLÁUSULA DÉCIMA SEGUNDA – DA EXTINÇÃO CONTRATUAL (art. 92, XIX)





ESTADO DE RONDÔNIA
MUNICÍPIO DE GUAJARÁ-MIRIM
PROCURADORIA GERAL DO MUNICÍPIO

12.1. O contrato será extinto quando cumpridas as obrigações de ambas as partes, ainda que isso ocorra antes do prazo estipulado para tanto.

12.2. Se as obrigações não forem cumpridas no prazo estipulado, a vigência ficará prorrogada até a conclusão do objeto, caso em que deverá a Administração providenciar a readequação do cronograma fixado para o contrato.

12.3. Quando a não conclusão do contrato referida no item anterior decorrer de culpa do contratado:

- a) ficará ele constituído em mora, sendo-lhe aplicáveis as respectivas sanções administrativas; e
- b) poderá a Administração optar pela extinção do contrato e, nesse caso, adotar as medidas admitidas em lei para a continuidade da execução contratual.

12.4. O contrato poderá ser extinto antes de cumpridas as obrigações nele estipuladas, ou antes do prazo nele fixado, por algum dos motivos previstos no artigo 137 da Lei nº 14.133/21, bem como amigavelmente, assegurados o contraditório e a ampla defesa.

12.4.1. Nesta hipótese, aplicam-se também os artigos 138 e 139 da mesma Lei.

12.4.2. A alteração social ou a modificação da finalidade ou da estrutura da empresa não ensejará a extinção se não restringir sua capacidade de concluir o contrato.

12.4.2.1. Se a operação implicar mudança da pessoa jurídica contratada, deverá ser formalizado termo aditivo para alteração subjetiva.

12.5. O termo de extinção, sempre que possível, será precedido:

12.5.1. Balanço dos eventos contratuais já cumpridos ou parcialmente cumpridos;

12.5.2. Relação dos pagamentos já efetuados e ainda devidos;

12.5.3. Indenizações e multas.

12.6. A extinção do contrato não configura óbice para o reconhecimento do desequilíbrio econômico-financeiro, hipótese em que será concedida indenização por meio de termo indenizatório (art. 131, caput, da Lei nº 14.133, de 2021).

13. CLÁUSULA DÉCIMA TERCEIRA – DOTAÇÃO ORÇAMENTÁRIA (art. 92, VIII)

13.1. As despesas decorrentes da presente contratação correrão à conta de recursos específicos consignados no Orçamento do município deste exercício, na dotação abaixo discriminada:

Nota de Reserva Orçamentária nº 644

Ficha: 618 - Processo nº 2762/2025

Unidade: 021200 - SECRETARIA MUNICIPAL DE ASSISTENCIA SOCIAL

Funcional: 08.244.0013.2137.0000





ESTADO DE RONDÔNIA
MUNICÍPIO DE GUAJARÁ-MIRIM
PROCURADORIA GERAL DO MUNICÍPIO

Cat. Econômica: 4.4.90.51.00 - DESPESAS DE CAPITAL

Código de Aplicação: 008.104 - MINISTÉRIO DAS CIDADES proposta nº 033864

Fonte de Recurso: 1.660.0000 - Transferência de Recursos do Fundo Nacional de Assistência Social - FNAS

Fonte STN: 1.660 - Transferência de Recursos do Fundo Nacional de Assistência Social - FNAS (Exerc. Corrente)

Dotação: 6.500.000,00

Nota de Reserva Orçamentária nº 645

Ficha: 619 - Processo Nº: 2762/2025

Unidade: 021200 - SECRETARIA MUNICIPAL DE ASSISTENCIA SOCIAL Funcional: 08.244.0013.2137.0000

Cat. Econômica: 4.4.90.51.00 - DESPESAS DE CAPITAL

Código de Aplicação: 008.104 - MINISTÉRIO DAS CIDADES proposta nº 033864

Fonte de Recurso: 2.500.0000 - Recursos não Vinculados de Impostos

Fonte STN: 2.500 - Recursos não Vinculados de Impostos (Exerc. Anterior)

Dotação: 891.491,81

13.2. A dotação relativa aos exercícios financeiros subsequentes será indicada após aprovação da Lei Orçamentária respectiva e liberação dos créditos correspondentes, mediante apostilamento.

14. CLÁUSULA DÉCIMA QUARTA – FISCALIZAÇÃO DO CONTRATO

14.1. A execução do presente contrato será acompanhada e fiscalizada por representante designado pelo CONTRATANTE, nos termos dos arts. 117 a 119 da Lei nº 14.133/2021, ao qual competirá verificar o cumprimento das obrigações assumidas, registrar ocorrências, determinar as correções necessárias e emitir relatórios referentes à execução contratual.

14.2. A atuação do fiscal não exclui nem reduz a responsabilidade integral da CONTRATADA pela execução do objeto.

14.3. Toda comunicação entre a fiscalização e a CONTRATADA deverá ocorrer por escrito, devendo ser juntada ao processo administrativo do contrato.

15. CLÁUSULA DÉCIMA QUINTA - LIVRE ACESSO E AUDITORIA

15.1. A CONTRATADA deverá garantir aos agentes públicos responsáveis pela fiscalização, bem como aos órgãos de controle interno e externo, livre acesso aos locais de execução do objeto, instalações, documentos, registros contábeis, comprovantes e quaisquer informações pertinentes ao contrato.





ESTADO DE RONDÔNIA
MUNICÍPIO DE GUAJARÁ-MIRIM
PROCURADORIA GERAL DO MUNICÍPIO

15.2. O livre acesso será assegurado sempre que solicitado, independentemente de aviso prévio.

15.3. A negativa injustificada ou qualquer obstáculo imposto à fiscalização constitui falta grave e sujeita a CONTRATADA às sanções previstas neste contrato e na legislação aplicável.

16. CLÁUSULA DÉCIMA SEXTA - DOS CASOS OMISSOS (art. 92, III)

16.1. Os casos omissos serão decididos pelo contratante, segundo as disposições contidas na Lei nº 14.133, de 2021, e demais normas federais aplicáveis e, subsidiariamente, segundo as disposições contidas na Lei nº 8.078, de 1990 – Código de Defesa do Consumidor – e normas e princípios gerais dos contratos.

17. CLÁUSULA DÉCIMA SÉTIMA – ALTERAÇÕES

17.1. Eventuais alterações contratuais reger-se-ão pela disciplina dos arts. 124 e seguintes da Lei nº 14.133, de 2021.

17.2. O contratado é obrigado a aceitar, nas mesmas condições contratuais, os acréscimos ou supressões que se fizerem necessários, até o limite de 25% (vinte e cinco por cento) do valor inicial atualizado do contrato.

17.3. As alterações contratuais deverão ser promovidas mediante celebração de termo aditivo, submetido à prévia aprovação da consultoria jurídica do contratante, salvo nos casos de justificada necessidade de antecipação de seus efeitos, hipótese em que a formalização do aditivo deverá ocorrer no prazo máximo de 1 (um) mês (art. 132 da Lei nº 14.133, de 2021).

17.4. Registros que não caracterizam alteração do contrato podem ser realizados por simples apostila, dispensada a celebração de termo aditivo, na forma do art. 136 da Lei nº 14.133, de 2021.

18. CLÁUSULA DÉCIMA OITAVA – PUBLICAÇÃO

18.1. Incumbirá ao contratante divulgar o presente instrumento no Portal Nacional de Contratações Públicas (PNCP), na forma prevista no art. 94 da Lei 14.133, de 2021, bem como no respectivo sítio oficial na Internet, em atenção ao art. 91, caput, da Lei n.º 14.133, de 2021, e ao art. 8º, §2º, da Lei n. 12.527, de 2011, c/c art. 7º, §3º, inciso V, do Decreto n. 7.724, de 2012.

19. CLÁUSULA DÉCIMA NONA – FORO (art. 92, §1º)

18.1. Fica eleito o Foro da Comarca de Guajará-Mirim para dirimir os litígios que decorrerem da execução deste Termo de Contrato que não puderem ser compostos pela conciliação, conforme art. 92, §1º, da Lei nº 14.133/21.

E, por estarem assim justos e contratados, assinam este instrumento em 03 (três) vias de igual teor e forma, para que produza seus efeitos legais e jurídicos.





ESTADO DE RONDÔNIA
MUNICÍPIO DE GUAJARÁ-MIRIM
PROCURADORIA GERAL DO MUNICÍPIO

Guajará Mirim em ____ de _____ de 2025.

FÁBIO GARCIA DE OLIVEIRA
Prefeito Municipal
Contratante

XXXX
Secretário Municipal

XXXX
Empresa Contratada

XXXX
Procurador Geral do Município

TESTEMUNHAS:

NOME:

CPF nº

RG nº

NOME:

CPF nº

RG nº





Município de Guajará-Mirim

05.893.631/0001-09
Av. XV de Novembro
www.guajaramirim.ro.gov.br

FICHA CADASTRAL DO DOCUMENTO ELETRÔNICO

| Tipo do Documento | Identificação/Número | Data |
|---------------------------|----------------------|-------------------|
| Minuta de Contrato | 1 | 05/12/2025 |

ID: **767540**

CRC: **1BEA3D51**

Processo: **1-2762/2025**

Usuário: **ANDRESSA DIAS TAVARES**

Criação: **05/12/2025 12:44:57** Finalização: **05/12/2025 12:46:25**

Processo



Documento



MD5: **045F696A23E728D0872C618BBC52D996**

SHA256: **C6230EE0AEA2CE472555B103773288BB5D1D1B13E111B9F6D9729578F86B35F0**

Súmula/Objeto:

Minuta de contrato do processo 2762

INTERESSADOS

| | | | |
|---------------------------------------|---------------|----|---------------------|
| FUNDO MUNICIPAL DE ASSISTENCIA SOCIAL | GUAJARA-MIRIM | RO | 05/12/2025 12:44:57 |
|---------------------------------------|---------------|----|---------------------|

ASSUNTOS

| | |
|---|---------------------|
| CONTRATAÇÃO DE EMPRESA ESPECIALIZADA NA CONTRUÇÃO DAS UNIDADES HABITACIONAIS SOCIAIS NO | 05/12/2025 12:44:57 |
|---|---------------------|

A autenticidade deste documento pode ser conferida através do QRCode acima ou ainda através do site eproc.guajaramirim.ro.gov.br informando o ID 767540 e o CRC 1BEA3D51.